Gc
929.73
G71
1903
v.53
pt.1
1867124

M. L.

REYNOLDS HISTORICAL
GENEALOGY COLLECTION

ALLEN COUNTY PUBLIC LIBRARY
3 1833 00861 6622

5462

Gothaisches

Genealogisches Taschenbuch

der

Freiherrlichen Häuser.

1903.

V. 53, pt. 1

Dreiundfünfzigster Jahrgang.

Gotha
Justus Perthes.

1867124

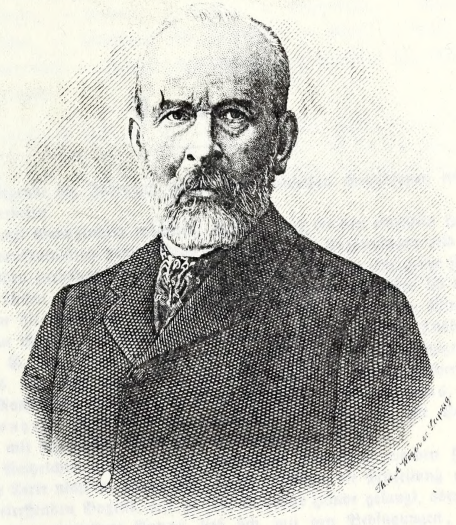

Ferdinand Freiherr von Richthofen,
Dr. phil. et med., Königl. preuss. Geh. Reg.-Rat und
o. Professor der Geographie an der Universität Berlin.

Digitized by the Internet Archive
in 2014

https://archive.org/details/gothaischesgenea531unse

Vorwort.

Der vorliegende 53. Jahrgang wurde nach denselben Grundsätzen wie seine Vorgänger bearbeitet.

Es kann mit Genugtuung festgestellt werden, daß die den einzelnen Familien vorgelegten Korrekturblätter zum weitaus größten Teil mit Ergänzungen und Berichtigungen versehen zurückgegeben worden sind, so daß wiederum eine große Zahl der vorhandenen Lücken ausgefüllt werden konnte. Tatkräftig unterstützt im weiteren Ausbau wurde die Redaktion außerdem noch durch ihre langjährigen Mitarbeiter, denen sich neue Gönner und Freunde der Sache angeschlossen haben. Insbesondere hat Herr D. G. van Epen im Haag in liebenswürdiger, uneigennütziger Weise seine für das von ihm redigierte „Jaarboek voor den Nederlandschen Adel" gesammelten Nachrichten (besonders die Artikel Forstner, Senarclens, Taets von Amerongen, Verschuer ꝛc. betreffend) der Redaktion zur Verfügung gestellt, was mit besonderem Dank von ihr begrüßt worden ist.

Sollten Nachrichten, die uns zur Aufnahme übermittelt worden sind, im nachstehenden Texte nicht zu finden sein, so ist entweder die Mitteilung erst nach Druck des betreffenden Bogens, also zu spät in unsere Hände gelangt, oder der zur Berücksichtigung angemeldete Antrag ließ sich mit den Bedingungen, die der Bearbeitung der Gothaischen Genealog. Taschenbücher zu Grunde liegen, durchaus nicht in Einklang bringen, oder endlich, und hier handelt es sich meist um Berichtigung oder Ergänzung der den einzelnen Artikeln vorgedruckten familiengeschichtlichen Daten, fehlten die zur Aufnahme nötigen Belege; nach Vorlage der bezüglichen Urkunden im Original oder wortgetreuer Abschrift ist die Redaktion bereit, die Einträge an den entsprechenden Stellen bereitwilligst vorzunehmen. Alle Aufnahmen, auch die neuer Familien, erfolgen vollständig kostenlos.

Zum Nekrolog ist die Bemerkung zu machen, daß nicht, wie bisher geschehen, der Redaktion bekannt gewordenen Todesfälle Aufnahme gefunden haben,

sondern, um Zeit und Raum zu sparen, nur diejenigen, die im laufenden Text nicht erwähnt werden konnten.

An neuen Familien sind diesem Jahrgange einverleibt worden:

Auer von Welsbach, — Condenhove, — Cronenbold, — Czecz von Lindenwald, — von Fingerlin von Bisching, — Forstner von Billau, — Franz von Astrenberg, — Fröhlich von Elmbach und Groara, — Kopal (B.), — **Kubinzky, — Lersner, — de Liser, — Löwenstern, — Matscheko, — Polesini, — Poschinger von Frauenau, — Pury, — Rath** (B.), — **Roscher-Rath, — Rumler von Aichenwehr, — Stummer von Tavarnok, — Widerhofer.**

Wir betrachten es noch als eine angenehme Pflicht, nicht nur den beteiligten Familien, sondern auch den Gönnern und Freunden des Taschenbuchs, die nur aus Liebe zur Sache der Redaktion tatkräftig zur Seite gestanden haben, verbindlichsten und ehrerbietigsten Dank abzustatten.

Gotha, den 4. November 1902.

Die Redaktion.

Inhalt.

Bildnis: **Ferdinand Freiherr von Richthofen**, Dr. phil. et med., Kgl. preuß. Geh. Reg.-Rat und o. Professor der Geographie an der Universität Berlin.

Seite

Vorwort III

Nachträge und Berichtigungen, die Jahrgänge 1892, 1901, 1902 und den vorliegenden betreffend VII

Genealogie der Freiherrlichen Häuser, nach alphabetischer Ordnung . . . 1

Nekrolog 919

Abkürzungen 926

Nachträge und Berichtigungen.

(Den Jahrgang 1892 betreffend.)

Seite 1062, Z. 16 u. 17 v. o.: **Henniger von Seeberg.** Die beiden Zeilen sind zu streichen.

(Den Jahrgang 1901 betreffend.)

Seite 915, Z. 15 u. 16 v. o.: **Vécsey von Hajnácskeö.** Die beiden Zeilen sind zu streichen.

(Den Jahrgang 1902 betreffend.)

Seite 368, Z. 9 v. u.: **von dem Knesebeck-Milendonk.** Die Gemahlin des Frhrn Waldemar, Elisabeth geb. von Turschaninow ist am 10. (nicht 19.) Sept. 1859 geboren. Der Sohn Romulus ist Kgl. preuß. Lt. im Leib-Kür.-Rgt Nr. 1. [Breslau.]

Seite 503, Z. 17 v. o.: **Nesselrode-Hugenpoët.** Freiin Frieda Maria Karoline, geb. Nübling 21. Mai 1895.

Seite 557, Z. 20 u. 21 v. o.: **Puttkamer.** Die Angabe bei der zweiten Gemahlin des Frhrn Karl („darf den Namen einer Freifrau von Puttkamer nicht weiter führen") ist, weil unzutreffend, zu streichen.

Seite 824, Z. 6. v. o.: **Wangenheim.** Einzufügen sind nach: 4) Hans, geb. Coburg 17. Sept. 1864; verm. mit Margarete von Butler, dessen zwei Söhne:

(1) Walrab Karl Konstantin, geb. Berlin 12. März 1900.
(2) Dietrich Max Reinhart, geb. Berlin 26. Sept. 1901.

Seite 890, Z. 6. u. 7. v. o.: **Gerliczy.** Die beiden Zeilen sind zu streichen.

Seite 891, Z. 5—8 v. o.: **Hilleprand von Prandau.** Die vier Zeilen sind zu streichen.

Seite 893, Z. 15 u. 16 v. u.: **Pöck.** Die beiden Zeilen sind zu streichen.

(Den vorliegenden Jahrgang betreffend.)

Seite 181, Z. 1—3 v. u.: **Ferber.** Die drei letzten Zeilen sind, weil unzutreffend, zu streichen.

Seite 488, Z. 19—21 v. o.: **Mattencloit.** Die drei Zeilen sind zu streichen und dafür einzusetzen:

Sohn: Richard, geb. . . 29. März 1862, Herr auf Pischely, Böhmen, K. u. K. Km. [Schloß Pischely und Prag]; verm. Wien 24. Sept. 1889 mit Helene Gfin Taaffe, geb. Wien 29. Sept. 1870 (gesch. 18. Sept. 1900 [Budapest]).

Freiherrliche Häuser

nach alphabetischer Ordnung.

Abele von und zu Lilienberg.

Katholisch. — Österreich. — Wappenbrief d. d. Worms 5. Aug. 1495; Reichsadel mit Wappenbesserung (offener Helm) d. d. Augsburg 12. Dez. 1547, bestätigt d. d. Wien 12. Juni 1647; Prädikat „von und zu Lilienberg" und Wappenvermehrung (W. Schachner und Viechter) d. d. Laxenburg 30. Mai 1653; Lehmann von Krain 9. Febr. 1690; erbländ.-österr. Frhr. d. d. Wien 4. Aug. 1708. — Beschreibung des Wappens und geschichtl. Übersicht im Jahrg. 1849, S. 1.

† Franz Maria Freiherr Abele von und zu Lilienberg, geb. . . 29. Sept. 1766, † . . 17. Dez. 1861, K. K. FML.; verm. . . 23. Sept. 1815 mit Katharina Johanna von Mappes, geb. . . 2. Jan. 1799, † Klagenfurt 18. Nov. 1876.

Sohn: † Franz Seraphim Heinrich Ludwig Maria, geb. . . 21. Sept. 1818, † . . 11. März 1880, K. K. Gen.-Major a. D.; verm. I) . . 24. April 1844 mit Bertha Albertine Michel, geb. . . 22. Sept. 1822, † . . 4. Okt. 1873; II) . . 4. Nov. 1874 mit Wilhelmine Theresia verw. Warmuth, geb. Kindl, geb. . . 6. März 1834, † Graz 12. Juli 1893.

Kinder: a) **1r Ehe:** 1) Julianna Katharina Johanna Maria, geb. . . 3. Dez. 1847. [Mecskemét.]

2) Albert Ludwig Joseph Maria, geb. . . 1. März 1857, K. u. K. Major im Ul.-Rgt Nr. 13; verm. Graz 16. Febr. 1889 mit — Fritzi Pauline Antonie Portugall, geb. . . 13. Juni 1867. [Złoczów.]

Tochter: Lia Annamarie Friederike, geb. . . 29. Jan. 1896.

3) Luise Helene Margareta Maria, geb. Wadowice, Galizien, 13. Juli 1859; verm. . . 20. Nov. 1884 mit Philipp Gfn von Ingelheim gen. Echter von und zu Mespelbrunn, Kgl. bayer. Major à la suite d. A. [Schloß Geisenheim, Rheingau.]

— b) **2r Ehe:** 4) Franz de Paula Heinrich Johann Maria, geb. . . 8. Juli 1875, K. u. K. Olt. im Pionierbat. Nr. 7. [Budapest.]

5) Helena Thekla Juliane Katharine Maria, geb. . . 6. Aug. 1876. [. . .]

6) Telesphora Theresia Katharine Maria, geb. . . 5. Jan. 1878. [. . .]

Bruder.

† Wenzel Tobias Maria, geb. . . 11. Sept. 1775, † . . 30. Aug. 1850, K. K. Gen.-Major; verm. . . 8. März 1808 mit Auguste Wagner von Ehrenhausen, geb. . . 17. Aug. 1781, † . . 5. Sept. 1850.

Söhne: 1. † Franz de Paula Maria, geb. . . 14. Sept. 1810, † . . 30. Juni 1883,

K. K. Oberst a. D.; verm. . . 26. Febr. 1851 mit Irene Bubna von Wahrlich, geb. . . 2. Mai 1831, † . . 7. Dez. 1881.

Sohn: Rudolf Maria, geb. . . 25. Nov. 1851, Kgl. ungar. Min.-Sekr. beim Gubernium in Fiume; verm. . . 3. Mai 1884 mit — Martha Heloïsia Gunradi, geb. . . 1. Nov. 1866.

2. Johann der Täufer Wenzel Maria, geb. . . 15. Okt. 1827, K. u. K. Oberst a. D.; verm. . . 27. Aug. 1870 mit — Auguste Möry, geb. . . 21. März 1846. [Wien.]

Accurti von Königsfels.

Protestantisch, griechisch- und römisch-katholisch. — Österreich, Rußland und Italien. — Österr. Adel mit „von Königsfels" 12. April 1827; österr. Frhr. d. d. Wien 31. März 1829. — Beschreibung des Wappens und Näheres über die Standeserhebungen im Jahrg. 1849, S. 3.

† Michael Freiherr Accurti von Königsfels, geb. Fermo, Italien, 8. Mai 1785 [1]), † . . 5. Febr. 1850, K. K. FML. a. D.; verm. . . 16. Juni 1806 mit Franziska Salvini, geb. . . 30. Nov. 1782, † . . 28. Juli 1847.

Kinder: 1. † Aloys, geb. . . 2. Febr. 1808 (röm.-kath.), † . . 17. Juli 1854; verm. . . 24. Nov. 1840 mit Adrianna Galvani, geb. . . 2. Juli 1821, † . . 30. Aug. 1847.

Töchter: 1) Amélie, geb. . . 1. Jan. 1842; verm. . . 17. April 1861 mit Francesco Conte Dolfin-Boldu. [Venedig.]

2) Ida, geb. . . 1. März 1847; verm. . . 7. Aug. 1865 mit Alessandro Conte Zeno. [Venedig.]

2. † Michael, geb. . . 14. Nov. 1815, † . . 21. Nov. 1855; verm. . . 24. Juli 1849 mit Nadjda von Freygang, geb. . . 6. Aug. 1818, † St. Petersburg 27. Sept. 1884.

Sohn: Wilhelm-Michael, geb. . . 13. Sept. 1850 (protest.), Kais. russ. WStaatsrat, Direktor der Kanzlei für Bittschriften; verm. St. Petersburg 12. Mai 1875 mit — Aimée von Freygang, geb. . . 27. Mai 1854 (griech.-kath.). [St. Petersburg.]

Söhne (griech.-kath.): (1) Michael, geb. Wilna 2. März 1876, Kais. russ. Kollegienrekr. im Justizmin. [St. Petersburg.]

(2) Andreas, geb. St. Petersburg 19. Dez. 1879. [. . .]

(3) Leo, geb. St. Petersburg 21. Aug. 1881. [. . .]

3. Elisabeth Josepha, geb. . . 10. Febr. 1824 (röm.-kath.); verm. . . 20. Mai 1848 mit Joseph Marchese Paulucci delle Roncole. [Venedig.]

Adelsheim, 1902.

Adelstein.

Im Mannesstamme erloschen.

Katholisch. — Österreich. — Wappenbrief 11. Okt. 1569 (vom Kaiser Maximilian II.); rittermäßiger Adelstand mit dem Prädikat „von Adelstein" 4. Mai 1622 (für Georg Adel, Generaleinnehmer in Grätz); Lehmann von Steiermark 30. Jan. 1630; erbländ.-österr. Frhr. d. d. Augsburg 18. April 1689. — Beschreibung des Wappens im Jahrg. 1848, S. 7; geschichtl. Übersicht im Jahrg. 1849, S. 6.

† Joseph Freiherr von Adelstein, geb. . . 24. Aug. 1780, † . . 13. Dez. 1850, K. K. Km., Gen.-Major und Lt. in der Ersten Arcierenleibgarde; verm. . . 1819

[1]) Die Data sind sämtlich neuen Stils.

mit Klementine verw. Gfin Lanthieri, geb. Gfin von Coronini-Cronberg, geb. . . 27. Jan. 1792, † . . 6. Jan. 1867.

Töchter: 1. Elisabeth Klementine, geb. . . 18. Jan. 1825, Kapitularin des Hzgl. Savoyischen Damenstifts in Wien. [. . .]

2. Kajetana, geb. Udine 6. Dez. 1826; verm. Wien 29. Okt. 1844 mit Franz Ritter von Gadolla, † Graz 20. April 1866, Herrn auf Reifenstein und Anderburg. [. . .]

Adlersburg, s. Schwabel von Adlersburg. — Aehrenthal, s. Lexa von Aehrenthal.

Aichelburg und Aichelburg-Labia.

Katholisch. — Österreich. — Belehnung mit der Hschaft Aichelburg im Gailtale d. d. Augsburg 3. Sept. 1500, desgl. mit Adelsbestätigung d. d. Innsbruck 4. Juni 1507 (vom Kaiser Maximilian I.); Reichsfehrr. und erbländ.-österr. Frhr. mit „Herr zu Bodenhof und Greiffenstain" d. d. Wien 12. Febr. 1627; Ausdehnung desselben 8. Okt. 1655. — Besitz (seit 1500): Die Hschaft Aichelburg mit Bodenhof, Lichlhof, Greiffenstain und Zossenegg im Gailtale, Bez. Hermagor, Kärnten, ein ehem. Ritterlehen, jetzt als Allod im Fam.-Bes. — Die Stifter der drei Linien waren Brüder. — Beschreibung des Wappens im Jahrg. 1856, S. 5, und geschichtl. Notiz im Jahrg. 1855, S. 6; vgl. auch den gleichnamigen Artikel im Taschenbuch der Gräfl. Häuser und im Handbuch dazu.

I. Linie: Bodenhof.

Stifter: Hans Martin. — Beschreibung des Wappens im Jahrg. 1889, S. 4.

† Johann Freiherr von und zu Aichelburg, Herr zu Bodenhof und Greiffenstain, geb. . . 2. März 1771, † . . 14. Febr. 1844, K. K. Km. und Appell.-Ger.-Rat; verm. I) . . 4. Mai 1796 mit Josephe Rüdt, geb. . . 2. Jan. 1776, † . . 10. März 1806; II) . . mit Therese Freiin von Aichelburg, geb. . . 9. April 1780, † . . 13. Febr. 1840, StfrD.

Söhne: a) 1r Ehe: 1. † Adolf, geb. . . 2. Juli 1796, † . . 6. Mai 1858, kärntner. ständ. Manzleidirektor; verm. . . 18. Okt. 1842 mit Emma Edler von Litzelhofen, geb. . . 17. Dez. 1809, † . . 4. Dez. 1893.

Töchter: 1) Wilhelmine, geb. . . 6. Okt. 1843; verm. . . 14. Sept. 1867 mit Georg Frhrn von Waldstätten, † Klagenfurt 15. Okt. 1881, K. K. Gen.-Major a. D. [Klagenfurt.]

2) Stephanie, geb. . . 23. Aug. 1849, K. K. StiftsD. in Kärnten. [. . .]

2.† Ernst, geb. . . 29. Nov. 1802, † . . 13. Okt. 1876, K. K. Hofrat a. D.; verm. . . 7. Febr. 1842 mit Therese Gfin Strassoldo, geb. . . 1. Mai 1819, † . . 21. Febr. 1880.

Tochter: Hedwig, geb. . . 17. Jan. 1844; verm. Klagenfurt 27. Nov. 1876 mit Albin Ritter von Gröller, † . . 28. März 1890, K. K. Gen.-Major a. D. [Klagenfurt.]

— **b) 2r Ehe:** 3. † Arnold Wolf, geb. . . 12. Juli 1817, † . . 25. Mai 1879, **Dr. med.**; verm. I) . . 12. Febr. 1852 mit Leopoldine von Gröller, geb. . . 7. Dez. 1825, † . . 21. Sept. 1856; II) . . 29. Mai 1865 mit — Anna verw. Faulhaber, geb. Edlen von Litzelhofen, geb. . . 1. Aug. 1823. [Klagenfurt.]

Söhne 1r Ehe (wurden von ihrer Tante, der unvermählten Fanny Gfin Labia, † Klagenfurt 1. Juni 1901 (Tochter des † Franz Gfn Labia, K. K. Km., GMats, Oberstthofm. rc., und der † Therese geb. Gfin Hadik und Futak, K. K. PD. und StfrD.), Herrin auf Ehrenthal und Tigring, Kärnten, Lendinara und Postioma im Venezianischen, adoptiert, worauf sie mit A. H. d. d. 22. März 1884 die österr. Genehmigung erhielten, den Namen und das

Wappen der Fam. Labia mit den ihrigen zu vereinigen]: 1) Leopold Anton Freiherr von und zu Aichelburg-Labia, Herr zu Bodenhof und Greiffenstain, geb. . . 3. April 1853, Herr auf Bodenhof, Ehrenthal und Schönfeld, Kärnten, K. u. K. Km., Ldtagsabg. und Ldesausschuß-Beisitzer, EMr des souv. Malt.-RrO. [Bodenhof, Ehrenthal und Klagenfurt.]

2) Franz Paul Dionys Freiherr von und zu Aichelburg-Labia, Herr zu Bodenhof und Greiffenstain, geb. . . 8. April 1856, Herr auf Tigring, Kärnten und Lendinara im Venezianischen. K. u. K. Km. und Statth.-Rat in Linz, EMr des souv. Malt.-RrO.; verm. Agram 26. Sept. 1882 mit — Johanna Freiin Rauch von Nyék, geb. . . 26. Sept. 1858, StkrD.

Kinder: (1) Franziska Ulrika Johanna Maria Leopoldina Antonia, geb. Brünn 26. Aug. 1883.

(2) Wolfgang Ulrich Leopold Levin Libor Siegfried Richard Maria, geb. Znaim 21. Okt. 1887, K. u. K. Edelknabe, Zögling der K. K. Theresianischen Akad. in Wien.

II. Linie: Zossenegg.

Stifter: Christoph Seyfried.

1. Ast.

† Lothar Freiherr von und zu Aichelburg, Herr zu Bodenhof und Greiffenstain, geb. . . 9. Febr. 1837, † . . 22. April 1885, K. K. Hptm. a. D.; verm. . . 11. Sept. 1871 mit — Irma Gfin Haller von Hallerstein, geb. . . 7. Dez. 1849 (wiederverm. . . 1888 mit Eduard Otschenaschek, K. K. Oberst der Ldw. im Min. für Ldesvert. [Wien]).

Kinder: 1. Egon Berthold Franz, geb. . . 22. Juni 1872, K. K. OLt. im Ldw.-Inf.-Rgt Nr. 15. [Wien.]

2. Karla Raphaela, geb. . . 23. Sept. 1874, K. K. StiftsD. in Kärnten. [. . .]

3. Ferri Lothar Gustav, geb. . . 5. Jan. 1878. [. . .]

2. Ast.

† Joseph Freiherr von und zu Aichelburg, geb. . . 10. Aug. 1779, † . . 1848; verm. Klagenfurt 14. Juni 1808 mit Maria Edler von Rainer zu Haarbach, geb. . . 15. Jan. 1785, † . . 1. Jan. 1859.

Söhne: 1. † Joseph Aloys, geb. . . 12. April 1809. † . . 2. Okt. 1851, K. K. Bez.-Kommissär; verm. . . 4. Okt. 1847 mit — Johanna Habtmann, geb. . . 21. Mai 1827. [. . .]

Söhne: 1) Siegfried Joseph Franz, geb. . . 21. Jan. 1849, K. K. Ldesger.-Rat und Bez.-Ger.-Vorsteher in St. Veit; verm. Teplitz 26. Okt. 1889 mit — Henriette Volkmar, geb. . . 6. Juli 1856.

Sohn: Hans Leopold, geb. Ober-Vellach 17. Aug. 1890.

2) Mar Franz Aloys, geb. . . 18. Aug. 1851, K. K. Ldesger.-Rat in Klagenfurt.

2. † Theodor, geb. . . 1812, † . . 10. März 1889; verm. . . 30. Juni 1862 mit — Therese Jaritz, geb. . . 29. Sept. 1837. [St. Stefan a. d. Gail.]

Kinder: 1) Anna Auguste, geb. . . 16. Juli 1863; verm. St. Stefan 16. Febr. 1897 mit Julius Anfion, K. K. Hptm. im Ldw.-Inf.-Rgt Nr. 16. [Neusandez.]

2) Gustav Joseph, geb. . . 16. März 1865, K. u. K. Hptm. im Div.-Art.-Rgt Nr. 39; verm. Jaškovo, Kroatien, 16. Sept. 1899 mit — Stephanie Slavomira Alexandra Maria Edler Bunyevacz von Jaškovo, geb. Jaškovo 7. Dez. 1878. [Warasdin.]

3) Theodor August Hermann, geb. . . 20. Juni 1869, Bergwerksbes. in St. Stefan. [. . .]

4) Therese, geb. . . 4. Mai 1873; verm. St. Stefan 6. Juni 1895 mit Max Pauschitz, K. K. Ratsekr. beim Ldesger. in Graz.

3. † Daniel, geb. . . 23. Juli 1821, † . . 2. Dez. 1888, Herr auf Greifenstein; verm. . . 15. Jan. 1866 mit — Bertha Troll, geb. . . 8. Jan. 1844. [Villach.]

Söhne: 1) Joseph Emil, geb. . . 9. Aug. 1869, Herr auf Greifenstein, Kärnten, K. K. Lt. im Ldw.-Inf.-Rgt Nr. 5. [Viktring.]

2) Ferdinand, geb. . . 29. März 1871, K. u. K. Lt. der Res. des Drag.-Rgts Nr. 5. [Villach.]

3) Otto Hans Maria, geb. . . 17. Okt. 1881. [Villach.]

III. Linie: Bichlhof.

Stifter: Wolf Ferdinand.

† Joseph Freiherr von und zu Aichelburg, Herr zu Bodenhof und Greiffenstain, geb. . . , † . . 1819; verm. . . mit Anna Freiin von Aichelburg a. d. H. Zossenegg, geb. . ., † . . 1852.

Kinder: 1. † Franz, geb. . . 1808, † Klagenfurt 25. Okt. 1886, K. K. Lds.-Kanzleidirektor; verm. . . 1838 mit — Hildegard Allesch, geb. . . . [Klagenfurt.]

2. † Karl, geb. . . 1814, † . . 1. Dez. 1864, K. K. Bez.-Richter; verm. . . 1849 mit Franziska Hödl, geb. . ., † . . .

Kinder: 1) † Arthur, geb. . . 1849, † Philadelphia 11. März 1897.

2) Eugen, geb. . . 1852, K. K. Notar; verm. Enns 7. Febr. 1880 mit — Mathilde Edler von Spaun, geb. . . . [St. Pölten.]

Kinder: (1) Hermann Max Eugen, geb. Böcklabruck 3. Nov. 1881. [. . .]

(2) Helene Luise Mathilde, geb. St. Pölten 21. Nov. 188 .; verm. daf. 21. Nov. 1901 mit **Dr.** Edwin Fröstl. [. . .]

3) Ida, geb. . . 1853, K. K. StiftsD. in Kärnten. [. . .]

4) Rudolf, geb. . . 1859, K. K. OPostkommissär bei der Postdirektion in Linz.

3. † Aloysia, geb. . . 1819, † Graz 16. Dez. 1901; verm. . . 1854 mit Philipp Pauschitz, † . . 1. Juli 1884, Direktor des K. K. Gymnasiums in Graz.

Bruder.

† Franz, geb. . . 27. Nov. 1786, † . . 14. Juli 1823, K. K. Hptm. im 26. Inf.-Rgt; verm. . . 31. März 1811 mit Anna von Prestarini, geb. . . 30. Juni 1783, † . . 19. Sept. 1839.

Sohn: † Ferdinand Gustav, geb. Klagenfurt 30. Nov. 1815, † Hahnhof 8. April 1881, Herr des Hahnhofes bei Graz, K. K. Hptm. a. D.; verm. I) . . 30. Okt. 1843 mit Franziska Edler von Werner, geb. . . 4. Juni 1826, † . . 5. März 1848; II) Waasen bei Leoben 7. Juli 1850 mit — Walpurga Maria Rosa Johanna Ampach von Grienfelden, geb. Salzburg 5. April 1831. [Graz.]

Kinder: a) 1r **Ehe:** 1) Karl Alexander, geb. . . 18. März 1844, Gutsbes. in Schäßburg, Siebenbürgen, K. u. K. Lt. a. D.; verm. . . 19. Febr. 1864 mit Ferdinandine Veigl von Kriegslohn, geb. . . 19. Sept. 1845, † Graz 6. Jan. 1902.

Kinder: (1) Ferdinandine Marie, geb. . . 15. Aug. 1869; verm. . . 15. Febr. 1886 mit Augustin Rochel, K. u. K. Hptm. im Inf.-Rgt Nr. 95. [Stanislau.]

(2) Joseph Karl, geb. . . 15. Juli 1871, K. u. K. OLt. im Inf.-Rgt Nr. 54; verm. Liebenstein 24. Okt. 1897 mit — Elise Gfin von Zedtwitz, geb. . . 23. Aug. 1876. [Teschen.]

Tochter: Mathilde, geb. Olmütz . . Jan. 1902.

— b) 2r **Ehe:** 2) Walpurga, geb. . . 28. März 1851; verm. Graz . . Aug. 1877 mit **Dr. phil.** Iwan von Quiquerez, a. o. ö. Prof. der deutschen Sprache und Literatur an der Univ. Agram.

3) Franziska, geb. . . 7. Aug. 1852; verm. . . 23. Sept. 1876 mit Emil Rogulya. [. . .]

4) Johanna Antonia, geb. . . 27. Dez. 1853; verm. Graz 10. Nov. 1875 mit Julius Gfn von Auersperg, K. u. K. OLt. a. D. [Graz.]

5) Adolf Ferdinand Karl, geb. . . 28. Okt. 1858; verm. Laibach . . Okt. 1883 mit — Gabriele Piskar, geb. . . . [Bichlhof.]
Kinder: (1) Achilles, geb. Bichlhof 23. Okt. 1884.
(2) Walpurga, geb. Bichlhof . . Nov. 1885.

Aichen-Mitis

(a. d. H. der Ritter von Mitis).

Katholisch. — Österreich. — Erbländ.-österr. Ritter mit dem Prädikat „Edle von" d. d. Wien 25. März 1780; niederösterr. Ritterstand 29. März 1790; österr. Frhr. als Freiherren „Aichen-Mitis" d. d. Wien 9. April 1852. — Beschreibung des Wappens und geschichtl. Übersicht im Jahrg. 1849, S. 7; vgl. auch Jahrg. 1866, S. 6, und den Artikel „Mitis".

† Franz Xaver Karl Freiherr von Aichen-Mitis, geb. . . 7. Sept. 1836, † . . 7. Febr. 1874, K. K. Rittm. a. D.; verm. . . 3. Sept. 1857 mit Isabella Freiin von Barbaczy, geb. . . 4. Dez. 1839, † Böcklabruck 23. März 1898.
Kinder: 1. Marie Euphemia Kreszentia Amalie, geb. . . 17. Juli 1865; verm. Wien 21. Mai 1887 mit Otto Ritter von Dahmen, † . ., K. K. Bez.-Kommissär. [. . .]
2. Franz Xaver, geb. . . 28. Nov. 1866. [New York.]

Airoldi.

Katholisch. — Italien und Österreich. — Alter lombardischer Adel; österr. Ritterstand d. d. Wien 18. Okt. (Diplom d. d. Wien 7. Nov.) 1840; österr. Frhr. mit Wappenbesserung d. d. Laxenburg 25. Mai (Diplom d. d. Wien 19. Juni) 1854. — Beschreibung des Wappens und geschichtl. Notiz im Jahrg. 1893, S. 8.

† Paul Freiherr von Airoldi, geb. Mailand 20. Jan. 1793, † Verona 3. Juli 1882, F. M. GMaj und FZM., Obersthofm. Sr. M. des Kaisers Ferdinand I.; verm. . . Mai 1828 mit Felicita Gfin Mazzuchelli, geb. Boulogne-sur-mer . . 1804, † Lonato 23. Juni 1836.
Kinder: 1. Aloys, geb. . . 11. April 1829; verm. Wien 1. Mai 1858 mit — Emilie Ebers, geb. . . . [Mailand.]
Kinder: 1) Felicia, geb. . . 10. Okt. 1860; verm. . . mit Ferd. Beccaria Marchese Incisa, Kgl. italien. Major der Art. [. . .]
2) Paul, geb. Mainz 3. März 1863, Kgl. italien. Lt. der Art. [. . .]
3) Eugen, geb. Mainz 27. April 1864, Kgl. italien. Lt. in der Schwadron der Eingeborenen Keren in Afrika. [. . .]
4) Pauline, geb. Wien 27. Okt. 1866.
5) Luigi, geb. Paderno d'Abba 25. Aug. 1868, Kgl. italien. Lt. im 15. Kav.-Rgt. [. . .]
6) Augusta, } Zwillinge, geb. Mailand 19. Nov. 1869.
7) Kamilla, }
8) Karolina, geb. Mailand 25. Nov. 1873.
9) Erminia, geb. Mailand 9. Jan. 1877.
2. Pauline, geb. Treviso 27. März 1831; verm. Prag . . 1862 mit Ferdinando Conte Galvani Zenzani, † . . 4. Nov. 1886, K. K. Hptm., Hzgl. modenesischem Khrn. [. . .]
3. † Hieronymus Johann Eugen Maria, geb. Brescia 1. Sept. 1832, † Krakau 26. März 1900, K. u. K. Major a. D.; verm. Wien 25. März 1867 mit Aloysia verw. Gfin von Esterházy, geb. Roß, geb. . . 22. Dez. 1835, † Wien 12. April 1894.
Söhne: 1) Eugen Aloys Paul Maria, geb. Wien 2. Jan. 1868, K. u. K. Rittm. im Drag.-Rgt Nr. 3. [Krakau.]

2) Hieronymus Ladislaus Paul Maria, geb. Wien 17. Nov. 1869, K. u. K. Rittm. im Drag.-Rgt Nr. 3; verm. Wien 8. Juli 1897 mit — Ferdinanda Jarisch, geb. Wien 6. Juni 1875. [Krakau.]

Kinder: (1) Ferdinanda Rosa Caroline Dorothea Aloysia Maria, geb. Wien 28. April 1898.

(2) Hieronymus Ferdinand Carl Eugen Maria, geb. Wien 14. April 1899.

(3) Yvonne Dorothea Maria, geb. Rakowice bei Krakau 4. April 1901.

Aix (d'Aix).

Katholisch. — Preußen (Rheinprov.). — Provençalischer Uradel, dessen Stammsitz die Stadt Aix in der Provence ist und der mit Albertus de Aix 1107 zuerst urkundlich genannt wird; preuß. Anerkennung des Frhrnstandes durch Min.-Reskr. vom 12. Mai 1827 (für die Brüder Maximilian Friedrich Joseph Franz Anton Maria, ehem. Kurköln. Km., Karl Heinrich Leopold Joseph Anton Maria und Karl Otto August Anton Joseph Maria Freiherren von Aix). — Beschreibung des Wappens und Stammreihe im Jahrg. 1901, S. 7.

† Franz Joseph Baron d'Aix, geb. Bonn 4. Febr. 1737, † das. 30. Mai 1811, Herr auf Dausfour, Lehnsherr auf Longenburg ꝛc., Kurköln. Km. und Oberstlt.; verm. Rath 7. Jan. 1768 mit Eva Henriette Ernestine Freiin von Lützerode, geb. Bonn 3. Mai 1743, † das. 29. Aug. 1831, StiftsD. in Villich.

Söhne: 1. † Maximilian Friedrich Joseph Franz Anton Maria Baron d'Aix, geb. Bonn 29. Dez. 1768, † Köln 20. April 1830, Herr auf Dausfour, Lehnsherr auf Longenburg, Wirkl. Kpt. und Kurköln. Km.; verm. Schwägerhof 13. Nov. 1803 mit Louise Theodore Bernardine von Bothmer, geb. Schwägerhof 8. Nov. 1772, † Köln 4. Juli 1806.

Sohn: † Peter Joseph Theodor Freiherr von Aix, geb. Bonn 5. Febr. 1805, † Oberwesel 12. Sept. 1867, Kgl. preuß. PLt. a. D.; verm. Thiel 27. Mai 1837 mit Anna Katharina von Galen, geb. Thiel 19. Okt. 1811, † Bonn 17. Nov. 1862.

Sohn: Karl Roland Joseph Franz, geb. Schönsitz bei Nieder-Dollendorf 24. Nov. 1850; verm. Berlin 26. Juli 1882 mit — Maria Juana de la Cruz Guadelupe Stahlknecht, geb. Tunal 24. Nov. 1855. [Düsseldorf.]

Tochter: Maria del Carmen Katharina Enriqueta Josepha Huberta Apollinaria, geb. Bedburg 15. Juli 1885.

2. † Karl Otto August Anton Joseph Maria Freiherr von Aix, geb. . ., † . . .

(Dessen Descendenz bleibt einem späteren Jahrgange vorbehalten.)

Albedyhll.

Evangelisch. — Preußen. — Schwedischer Uradel; schwed. Frhr. d. d. Stockholm 2. März 1720 (für Christer Henrik Albedyl, Kgl. schwed. Gen.-Major). — Beschreibung des Wappens im Jahrg. 1899, S. 8. — Abstammung und Gesamtfamilie s. im Handbuch des Preußischen Adels, Bd. II, S. 1.

† Christer Gustaf Karl Louis Konrad Freiherr von Albedyhll, geb. Posen 4. Febr. 1823, † Karlsbad 21. April 1891, Herr auf Karnitten, OPr., Kgl. preuß. Lt. a. D., RMr des Joh.-O.; verm. Lugowen 2. Nov. 1852 mit — Pauline Cäcilie Karoline Emilie von Below, geb. Lugowen 21. Mai 1835. [Karnitten bei Liebmühl.]

Söhne: 1. Christer Henric Gustav Karl Richard, geb. Karnitten 14. Juni 1861, Herr auf Karnitten, Kr. Mohrungen, Kgl. preuß. OLt. der Res. des Kür.-Rgts Nr. 5. [Karnitten.]

2. Christer Karl Konrad Richard, geb. Karnitten 6. Febr. 1870, Kgl. preuß. Oblt. im Kür.-Rgt Nr. 5 [Riesenburg]; verlobt im Nov. 1900 mit Agathe Anna Wisboom van Gießendam.

Alber von Glanstätten.

Römisch-katholisch. — Österr. Adel und Ritterstand mit „von Glanstätten" d. d. Wien 22. Juni 1851; österr. Frhr. d. d. Wien 22. Sept. (Diplom d. d. Wien 6. Dez.) 1888. — Beschreibung des Wappens und Näheres über die Standeserhebung im Jahrg. 1891, S. 7.

August Johann Evang. Anton Freiherr Alber von Glanstätten, geb. Mailand 2. Sept. 1825, Dr. jur. et phil., vorm. Präs. der M. M. Seebehörde in Triest, Bürger von Grado, Cervignano und Lussinpiccolo; verm. I) Venedig 29. Juli 1852 mit Violante von Gröller, geb. Padua 21. Nov. 1836, † Triest 11. Juli 1855; II) Vicenza 6. Okt. 1863 mit — Maria-Anna Freiin Buffa von Lilienberg, geb. Telve 4. Dez. 1836. [Triest]

Kinder 2r **Ehe:** 1. Joseph Maria Karl Ignaz, geb. Kaltern, Tirol, 28. Aug. 1864, K. K. Kommissär bei der küstenländischen Finanzdirektion und Lt. i. d. E. der berittenen Edesschützen in Tirol. [. . .]

2. Alfonsa Maria Elise Aloysia, geb. Venedig 8. Nov. 1865; verm. Triest 27. Okt. 1888 mit Rudolf Sekullić, K. u. K. Hptm. und Batt.-Kmdtm im Div.-Art.-Rgt Nr. 37. [Radkersburg.]

3. Lambert Maria Joh. Baptist Anton, geb. Triest 14. Febr. 1867, K. u. K. VKonsul, Gerent des Konsulates in Syra; verm. Ortenburg, Kärnten, 24. März 1898 mit — Franziska Seraphina von Gröller, geb. Pola 26. Okt. 1869. **Kinder:** 1) Maryan-August, geb. Smyrna 30. Dez. 1898.
2) Josephine Marie Anna Augusta Leopolda Katherina Hilda Frederica, geb. Smyrna 20. März 1900.
3) Johann Nepomuk August Lambert Maria Aloysius Bartholomäus, geb. Syra 19. Mai 1901.

4. Raimunda Maria Amalia Karolina, geb. Triest 28. März 1868; verm. das. 18. Okt. 1899 mit Julius Ritter von Rainer zu Harbach, K. K. Edesreg.-Konz.-Prakt. und Lt. der Res. des Ul.-Rgts Nr. 6. [. . .]

5. Anna Maria Josepha Antonia, geb. Triest 1. Juli 1869; verm. das. 17. Mai 1897 mit Franz Ritter von Thierry, K. u. K. Linienschiffslt. [. . .]

6. Bartholomä Maria Josepha, geb. Triest 27. Febr. 1872.

7. Julia Maria Josepha, geb. Triest 30. Sept. 1873; verm. das. 17. Mai 1897 mit Viktor Ritter Frölich von Frölichsthal, K. K. Bez.-Richter und Lt. i. d. E. der ber. Edesschützen in Dalmatien. [. . .]

8. Pius Maria Joseph Ferdinand Ignaz, geb. Triest 9. Nov. 1877, K. u. K. Lt. im Huf.-Rgt Nr. 6; verm. Wien 22. Mai 1902 mit — Natalie, geb. Oger 1. Mai 1877, des † Moriz Frhrn Pürcker von Pürkhain, K. K. Obersten, und der † Anna geb. Wirkner von Torda Tochter. [Klagenfurt.]

Albori.

Katholisch. — Österreich. — Österr. Adel und Frhr. d. d. Wien 29. März 1880. — Beschreibung des Wappens und Näheres über die Standeserhebung im Jahrg. 1883, S. 6.

Eugen Freiherr von Albori, geb. Cattaro 27. Sept. 1838, K. u. K. GMaj, FZM. und Kmdt des 1. Korps, kmdr Gen. in Krakau, Oberstlnh. des Inf.-Rgts Nr. 89.

Alemann.

Im Mannesstamme erloschen.

Katholisch. — Österreich. — Rittermäßiger Reichsadelstand und Wappenbesserung d. d. Prag 9. März 1602; österr. Frhr. d. d. Wien 10. Jan. 1850. — Beschreibung des Wappens, geschichtl. Notiz und Stammreihe im Jahrg. 1872, S. 5; Beschreibung der älteren Wappen und Näheres über die früheren Standeserhebungen im Jahrg. 1870, S. 5.

† Wilhelm Andreas Freiherr von Alemann, geb. Mediasch 18. Febr. 1797, † Wien 28. Mai 1881, K. K. GRat und FZM. a. D., letzter K. K. Milit. Gouv. von Venedig; verm. Venedig 29. Sept. 1859 mit — Karoline Theresia Magdalena Deymek, geb. Neusatz 20. Aug. 1836. [Wien.]

Töchter: 1. Karoline Dorothea Wilhelmine, geb. Venedig 3. Sept. 1860; verm. Wien 29. Febr. 1896 mit Ernst Gfn Marschall, K. u. K. Km. und Statth.-Rat in Budwitz, Mähren.

2. Felicie Wilhelmine Marie, geb. Venedig 22. Nov. 1863; verm. Wien 3. Juni 1889 mit Dr. pharm. Maximilian Schürer von Waldheim. [Millstatt, Kärnten.]

Allesina genannt von Schweitzer, s. Schweitzer.

Allnoch von Edelstadt.

Katholisch. — Österreich. — Österr. Adel mit dem Prädikat „von Edelstadt" d. d. Wien 25. Okt. 1815; österr. Frhr. d. d. Wien 8. Okt. 1856. — Beschreibung des Wappens und Näheres über die Standeserhebungen im Jahrg. 1875, S. 3.

Malwine Freiin Allnoch von Edelstadt, geb. . . 14. Jan. 1842; verm. . . 5. Nov. 1864 mit Maximilian Gfn Montecuccoli, K. u. K. Km. und Lt. a. D. [Store, Steierm.]

Altenburger von Marchenstein und Frauenberg.

Katholisch. — Österreich (Tirol). — Wappenbrief 6. Juli 1620; Reichsadel mit den Prädikaten „von Marchenstein und Frauenberg" 26. Juli 1736; Reichsfrhr. mit Wappenbesserung d. d. Wien 29. Okt. 1776; fürstbischöfl.-trident. Frhrnstand 19. Febr. 1777. — Beschreibung des Wappens und geschichtl. Notiz im Jahrg. 1865, S. 6.

† Peter Freiherr Altenburger von Marchenstein und Frauenberg, geb. . . 1773, † Trient 7. Juli 1834; verm. I) . . 1799 mit Therese Gfin von und zu Arco, geb. . . ., † . . 11. Okt. 1813; II) . . 29. April 1815 mit Felicitas Freiin von Ceschi di Santa Croce, geb. . . 14. Juni 1777, † . . 1. Mai 1815.

Kinder: a) **1r Ehe:** 1. † Johann Baptist, geb. Trient 8. Dez. 1801, † . . 18. Sept. 1872, K. K. Ger.-Adjunkt a. D.; verm. . . 10. Jan. 1838 mit Jeannette Valentini von Weinfeld, geb. Galliano 14. April 1814, † . . 1. April 1872.

Söhne: 1) Peter, geb. . . 31. März 1840; verm. . . Sept. 1895 mit — Adele Gfin Crivelli, geb. . . . [. . .]
2) Richard, geb. . . 4. Febr. 1844. [. . .]
3) Silvio, geb. . . 21. Okt. 1850. [. . .]
4) Albert, geb. . . 27. Okt. 1852. [. . .]

2. Therese, geb. Trient 10. April 1809; verm. . . Mai 1838 mit Dr. med. Joseph Nunga. [Trient.]

3. † Johann Peter, geb. Trient 7. April 1812, † . . 12. Sept. 1883; verm. Cognola . . Juli 1839 mit Johanna Varesco, geb. . . 15. März 1818, † . . 17. Okt. 1887.

Kinder: 1) Heinrich, geb. Cognola 7. April 1840, K. K. Bez.-Kommissär a. D.; verm. . . 10. Jan. 1871 mit — Adele Maistrelli von Sonnenhof, geb. Ala 31. Dez. 1848. [. . .]

Kinder: (1) Josephine, geb. Rovereto 9. Jan. 1873; verm. Trient 10. April 1901 mit **Dr. jur.** Karl Ritter von Koepf, K. K. Statth.-Konzipisten, zuget. der Bez.-Hptmschaft Bregenz.

(2) Eugenie, geb. Rovereto 27. Juni 1874; verm. . . 19. Okt. 1896 mit Gaetano Edlem von Scolari, K. K. Statth.-Konzipisten. [. . .]

(3) Albert, geb. Rovereto 7. Juni 1876. [. . .]

(4) Marie, geb. Trient 18. März 1878.

(5) Joseph Edoard, geb. Trient 23. Aug. 1882. [. . .]

2) Joseph, geb. Cognola 3. Mai 1842, K. K. Kreisger.-Sekr. in Trient; verm. . . 27. Nov. 1878 mit — Klementine Glira, geb. Rovereto 18. Juni 1854.

3) Virginia, geb. . . 14. Aug. 1848; verm. Trient 22. Dez. 1869 mit Franz Ritter Gerloni. [. . .]

4) Maria, geb. Trient 3. Mai 1853. [. . .]

5) Leopold, geb. Trient 24. Juni 1856. [. . .]

— b) 2r **Ehe:** 4. Franziska, geb. Trient 12. Febr. 1816; verm. das. 5. Sept. 1839 mit Joseph Gfn Festi, † Trient 17. Febr. 1882. [Trient.]

Althaus (in Baden).

Evangelisch. — Baden. — Schaumburg-lippescher Adel und Frhrnstands-Bestätigung d. d. Bückeburg 26. Mai 1860. — Beschreibung des Wappens und geschichtl. Notiz im Jahrg. 1879, S. 7.

† August Heinrich Freiherr von Althaus, geb. Paris 25. Juli 1791, † Freiburg i. Br. 14. Mai 1875, **Dr. phil.**, Ghzgl. bad. Bergrat und Salineninspektor a. D.; verm. I) Immendingen 19. April 1827 mit Karoline Freiin von Reischach, geb. Granheim 11. Mai 1807, † Dürrheim 3. Mai 1830; II) Schlatt u. Kr. 2. Juli 1832 mit deren Schwester Ernestine Freiin von Reischach, geb. Immendingen 17. Okt. 1813, † Karlsruhe 24. Febr. 1858.

Kinder: a) 1r **Ehe:** 1. Emil Joseph Anton Karl August, geb. Dürrheim 1. April 1828, Ghzgl. bad. Khr und Leg.-Rat a. D. [Freiburg i. Br.]

— b) 2r **Ehe:** 2. Albertine Elisabetha Klementine Ernestine, geb. Konstanz 23. Aug. 1833 (kath.). [Freiburg i. Br.]

3. Kamillo Anton Theodor August Ernst, geb. Dürrheim 1. Jan. 1836, K. u. K. Oberstlt. a. D. [Freiburg i. Br.]

4. Franz August Ernst, geb. Freiburg i. Br. 14. Febr. 1845, Kais. deutscher Baurat in Colmar i. E.; verm. Freiburg i. Br. 29. Nov. 1886 mit — Anna Sophie Sauerbeck, geb. Kirchzarten bei Freiburg i. Br. 27. Dez. 1851.

Kinder: 1) Ernst, geb. Colmar i. E. 20. Mai 1888.

2) Hedwig, geb. Colmar i. E. 11. März 1890.

3) Egbert, geb. Colmar i. E. 3. Aug. 1894.

Althaus (in Coburg-Gotha).

Evangelisch. — Sachsen-cob. und goth. Adel und Frhr. unter dem Namen „Althaus" d. d. Gotha 12. Juli 1889. — Beschreibung des Wappens und Näheres über die Standeserhebung im Jahrg. 1891, S. 12.

Gertrud Marie Adolfine Freifrau von Althaus geb. Porth, geb. Han-

nover 30. Juni 1866; verm. London 5. April 1889 mit dem Pr. Georg zu Bentheim und Steinfurt, Kgl. preuß. Major z. D., Hzgl. sachsen-cob. und goth. Major à la suite und Flügeladjtn Sr. H. des † Hzgs Ernst II. [. . .]

Sohn: Ernst Alexis Ludwig Karl Maria Freiherr von Althaus, geb. Coburg 19. März 1890.

Ambrus von Velencze.

Katholisch. — Ungarn. — Siebenbürgischer Adel d. d. Dées 12. Juli 1648 (von Georg Rákóczy für Georg Ambrus); österr. Frhr. mit dem Prädikat „von Velencze" d. d. Wien 9. April 1873. — Beschreibung des Wappens und Näheres über die Standeserhebungen im Jahrg. 1875, S. 4.

† Michael Freiherr Ambrus von Velencze, geb. Großwardein 7. März 1793, † Preßburg 24. Aug. 1884, K. K. Hofrat, Kgl. ungar. Septemvir a. D.; verm. . . 5. Mai 1823 mit Rosalie von Szécziár, geb. . . 17. Mai 1796, † . . 21. Sept. 1861.

Kinder: 1. † Ladislaus, geb. . . 17. Febr. 1825, † Wien 18. Juni 1899, K. u. K. Oberst d. R.; verm. . . 12. Juni 1858 mit Amélie Döry von Jobbaháza, geb. . . 21. Juli 1835, † . . 22. Aug. 1881.

Kinder: 1) Ladislaus Vincenz Maria Hermann, geb. Báhony 21. Aug. 1859, K. u. K. Rittm. im Drag.-Rgt Nr. 7; verm. Wien 1. März 1888 mit — Marie Karoline Fügner, geb. Prag 14. Okt. 1861. [Brandeis a. d. E.]

2) Anton Michael Theodor, geb. . . 3. Sept. 1861, K. u. K. Rittm. im Drag.-Rgt Nr. 7; verm. Preßburg 21. Okt. 1891 mit — Hortense von Sebastiani de Remete, geb. Nagy-Kürtös 23. März 1870. [Theresienstadt.]

Tochter: Antoinette Emilie Amelie Marie, geb. Preßburg 2. Juli 1893.

3) Klothilde Theresia Amalia Maria, geb. Preßburg 13. Mai 1865. [. . .]

2. Therese, geb. . . 26. Sept. 1827; verm. . . 3. Aug. 1845 mit Armand von Szilvinyi, † . . 11. Juli 1876. [Wien.]

3. Marie, geb. . . 6. April 1838; verm. . . 3. Aug. 1861 mit Anton Edlem von Nagy, † . . 3. Sept. 1893, K. K. Gen.-Major a. D. [Preßburg.]

Amelin de Sainte-Marie.

Katholisch. — Österreich. — Hzgl. parmesan. Adel und Baron mit dem Prädikat „de Sainte-Marie" d. d. Parma 4. April 1824. — Beschreibung des Wappens im Jahrg. 1889, S. 11; Näheres über die Standeserhebung im Jahrg. 1886, S. 8.

† Ludwig Baron Amelin de Sainte-Marie, geb. Parma 29. April 1825, † . . 13. Dez. 1882; verm. Haraszti, Ungarn, . . 1847 mit Auguste von Laffert, geb. Wien 19. Sept. 1829, † das. 23. Nov. 1899.

Söhne: 1. Alfred Karl Maria Freiherr Amelin de Sainte-Marie, geb. Haraszti 23. Dez. 1848, K. u. K. Rechnungsrat im Obhofmeisteramte [österr. Präsentierung des Freiherrnstandes in der Eigenschaft eines ausländischen Adels d. d. Wien 28. April 1885]; verm. Budapest 10. Mai 1870 mit — Irma Freiin Majthényi von Kesseleökeö, geb. Budapest 29. Juni 1847. [Wien.]

Kinder: 1) Karola Maria Augusta, geb. Budapest 2. Juni 1871; verm. Wien 6. Mai 1893 mit Joseph Jármy von Jármi und Szolnok, Kgl. ungar. Rittm. der Lbw. [. . .]

2) Arthur Maria Karl, geb. Haraszti 15. Febr. 1873, Offizial der K. K. priv. Nordbahn. [. . .]

3) Klarisse Maria Theresia, geb. Clefant 12. Jan. 1879; verm. Wien 3. Juni 1901 mit Theophil Andrejewsky. [St. Petersburg.]

2. Viktor Maria Wilhelm, geb. Haraszti 18. Juni 1850, Kgl. ungar. Sektionsrat

im Finanzmin.; verm. I) Budapest 21. Juni 1871 mit Hajnalka Beniczky von Benicze und Micsinye, geb. . . 11. Okt. 1853, † . . 5. Dez. 1892; II) Budapest 29. Juli 1899 mit — Rosa Vas, geb. . . . [Budapest.]
Kinder 1r Ehe: 1) Guido Julius Ludwig, geb. . . 5. April 1872, Kgl. ungar. OLt. der Ldw.; verm. Kaschau 14. April 1899 mit — Elsie Prihradny von Brezno, geb. . . . [. . .]
2) Elsa Maria Helena, geb. . . 13. Mai 1874; verm. Budapest 17. April 1895 mit Aladár von Gosztonyi. [Budapest.]

Amelunxen, 1902.

Amerongen, s. Taets von Amerongen.

Amstetter-Zwerbach und Grabeneck, 1902. — Andlaw-Birseck, 1902.

Andreánszky von Liptó-Szent-András.

Katholisch. — Ungarn. — Altadeliges oberungarisches Geschlecht; erneute Verleihung des Prädikats „von Liptó-Szent-András" 1578; österr. Frhr. 13. Juli 1868 (für Alexander) und ungar. Baron 5. Okt. 1875 (für dessen Söhne Stephan und Gabriel). — Beschreibung des Wappens und Näheres über die Standeserhebungen im Jahrg. 1872, S. 8.

† Alexander Freiherr Andreánszky von Liptó-Szent-András, geb. . . 7. Mai 1802, † . . 12. Sept. 1873, K. K. GRat, Staatsrat und OGer. Präs.; verm. . . 1840 mit Anna Gyurcsány von Moisfalva, geb. . . 2. Dez. 1810, † . . 23. Juli 1876.
Söhne: 1. Stephan, geb. Selmeczbánya 18. April 1843, Kgl. ungar. Min. Rat im Finanzmin. [Budapest.]
2. Gabriel, geb. Wien 23. Juni 1845; verm. Vácz Hartyán 28. April 1891 mit — Magdalene von Rudnay de Rudno et Divéluzsatu, geb. . . . [. . .]
Kinder: 1) Stefan, geb. Alsó-Petény 30. Aug. 1893.
2) Gabriel, geb. Alsó-Petény 2. Aug. 1895.
3) Magdalene, geb. Budapest 20. Febr. 1897.
4) Alexander, geb. Alsó-Petény 28. Juli 1898.

Andrian-Werburg, 1902. — Angern-Stilcke, 1902.

Ankershofen, s. Hoffer von Ankershofen.

Apel.

Im Mannesstamme erloschen.

Lutherisch. — Kgr. Sachsen. — Kgl. sächs. Adel und Frhr. d. d. Dresden 9. Febr. 1811. — Beschreibung des Wappens im Jahrg. 1865, S. 10, Näheres über die Standeserhebung im Jahrg. 1879, S. 12.

(S. Jahrg. 1901, S. 13; neuere Nachrichten fehlen.)

Apfaltrer von Apfaltrern, 1902.

Apor zu Altorja.

Katholisch. — Ungarn (Siebenbürgen). — Siebenbürgischer Uradel; ungar. Baron d. d. Wien 15. Jan. 1712. — Beschreibung des Wappens und geschichtl. Übersicht im Jahrg. 1849, S. 14.

† Lazar Baron Apor zu Altorja, geb. . . 18. Dez. 1784, † . . 16. Jan. 1868, K. K. Km. und GRat; verm. . . 11. Sept. 1814 mit Karoline Szeleczky von Szelecz, geb. . . 5. April 1793, † Altorja, Siebenbürgen, 13. Okt. 1856.

Söhne: 1. † Georg, geb. . . 8. Jan. 1818, † . . 3. Nov. 1848; verm. . . 28. Febr. 1848 mit Therese Gfin Haller von Hallerstein, geb. . . 23. Okt. 1823, † . . 21. April 1886, StkrD.

Tochter: Adele, geb. . . 23. Okt. 1848; verm. . . 14. April 1882 mit Aleris Fstn Nestorowitsch. [. . .]

2. † Alexander, geb. . . 18. Juli 1820, † . . 5. Aug. 1867, K. K. Km., Baron der Kgl. ungar. Gerichtstafel; verm. . . 29. Juni 1850 mit — Charlotte von Stresow, geb. . . 20. April 1829. [. . .]

Kinder: 1) † Gabriel Karl Wilhelm, geb. . . 12. April 1851, † Baden bei Wien 19. Aug. 1898, Staatssekr. im Kgl. ungar. Min. am Hoflager in Wien; verm. . . 6. Mai 1882 mit — Fidele Gfin Pálffy von Erdöd, geb. . . 8. Okt. 1863. [. . .]

Kinder: (1) Alexander, geb. . . 8. Sept. 1883.
(2) Gisela, geb. . . 3. Okt. 1886.
(3) Charlotte, geb. . . 8. Nov. 1887.
(4) Gabriele, geb. Kröspatak 6. Nov. 1889.
(5) Wilhelm, geb. Kröspatak 29. Febr. 1892.
(6) Henriette, geb. . . 30. März 1893.

2) Marie (Irma), geb. . . 7. Aug. 1855, CStiftsD. des K. K. adelig-weltlichen Damenstifts „Maria Schul" in Brünn. [. . .]

3) Samuel, geb. . . 22. Aug. 1856, K. u. K. Major im Hus.-Rgt Nr. 8, Flügeladj. Sr. M. des Kaisers und Königs. [Wien.]

4) Margareta, geb. . . 14. Sept. 1859; verm. Baden bei Wien 10. Jan. 1881 mit Hermann Pießker, schweizer. Oberstlt. z. D. [Luzern.]

5) Charlotte, geb. . . 15. Febr. 1864, HofD. J. K. H. der Ghzgin von Luxemburg. [. . .]

3. † Géza Adam Lazar, geb. . . 15. Juli 1833, † . . 1. Dez. 1886, K. K. Km., GMr des souv. Malt.-RtD.; verm. . . 17. Nov. 1861 mit Gisela Gfin Bethlen von Bethlen, geb. . . 25. Febr. 1843, † . . 11. Juni 1863.

Sohn: Stephan Maria, geb. Wien 5. Juni 1863, K. u. K. Lt. der Ref. des Hus.-Rgts Nr. 8; verm. Klausenburg . . April 1889 mit — Clarisse d'Aubin, geb. . . . [. . .]

Sohn: Stephan, geb. Klausenburg 31. Mai 1890.

Großvatersbruders-Sohn.

† Peter, geb. . . 7. Febr. 1760, † . . 28. Juli 1822; verm. . . 2. April 1789 mit Anna Székely de Kiljén, geb. . . 6. Jan. 1770, † . . 11. Okt. 1862.

Sohn: † Paul, geb. . . 26. Febr. 1791, † . . 10. Juni 1865; verm. . . 2. Mai 1817 mit Barbara Gfin Bethlen von Bethlen, geb. . . 12. Sept. 1793, † . . 12. Sept. 1834.

Sohn: † Gregor, geb. . . 18. Aug. 1818, † . . 19. April 1849; verm. . . 6. Jan. 1843 mit Klaudine Barcsay von Nagy-Barcsa, geb. . . 12. Juni 1828 (reform.), † . . 5. März 1883.

Tochter: Barbara, geb. . . 8. März 1845 (reform.); verm. Wien 28. Nov. 1871 mit Ludwig Frhrn von Blomberg (luth.), K. u. K. Hptm. a. D. [Gardan, Ungarn.]

Appel.

Katholisch. — Österreich. — Wappenbrief mit Lehensartikel d. d. Regensburg 28. Febr. 1654; österr. Adel und Ritter d. d. Wien 31. Jan. 1846 (Diplom d. d. Wien 15. Juni 1851, für Joseph Appel, K. K. FML., dessen Söhne die beiden Freiherrl. Häuser stifteten). — Beschreibung des Wappens und Näheres über die Standeserhebungen im Jahrg. 1886, S. 12.

A.

Österr. Frhr. d. d. Wien 23. März 1884 (für Joseph).

† Joseph Freiherr von Appel, geb. Lemberg 15. Sept. 1823, † Wien 30. Sept. 1888, K. K. FML.; verm. Wien 28. Nov. 1874 mit Wilhelmine Lastovich, geb. Temesvár 27. März 1848, † Mödling 20. Juli 1888.

Sohn: Wilhelm, geb. Wien 11. Sept. 1875, K. K. Min.-Beamter; verm. Raach 6. Okt. 1901 mit — Helene Schroth, geb. . . . [Wien.]

B.

Österr. Frhr. d. d. Wien 13. April 1860 (für Johann Nepomuk).

Johann Nepomuk Freiherr von Appel, geb. Sikirevci, Slavonien, 11. Nov. 1826, K. u. K. GMaj, Gen. der Kav., Kmdt des 15. Korps und kmdr Gen. in Sarajevo, Chef der Ldesreg. für Bosnien und die Herzegowina, Inh. des Inf.-Rgts Nr. 60, EBürger von Sarajevo, Mostar ꝛc.; verm. Temes-Rékas 8. Febr. 1853 mit Johanna Maria verw. Kövér de Rethát, geb. Kerthwélyessy de Asgúth, geb. Temes-Rékas 27. Febr. 1825, † Sarajevo 2. Juni 1896. [Sarajevo.]

Sohn: Eugen Johann, geb. Prag 23. Okt. 1857, K. u. K. Rittm. d. R.; verm. Paulis, Kom. Arad, 28. Dez. 1882 mit — Eugenie Freiin von Mattencloit, geb. Simánd 25. Dez. 1864. [Görz.]

Söhne: 1) Johann Nepomuk Gottfried, geb. Paulis 25. Nov. 1883.
2) Eugen Christian, geb. Kisfalud 7. Juli 1885.

Ardenne.

Evangelisch. — Preußen und Sachsen. — Die Familie kam aus Lothringen nach Belgien. — Belgischer Baron (primogen.) d. d. 30. Juni 1857 (für Louis Célestin Prosper d'Ardenne, Kgl. belgischen Gen.-Konsul für das Kgr. Sachsen); Ausdehnung auf dessen gesamte Descendenz d. d. 8. Febr. 1871. — Beschreibung des Wappens im Jahrg. 1893, S. 17.

† Louis Célestin Prosper Baron d'Ardenne, geb. Verviers 29. Nov. 1811 (kath.), † Leipzig 16. Jan. 1889, Kgl. belg. Gen.-Konsul; verm. Stuttgart 13. Sept.

1836 mit Johanne Wilhelmine Brockhaus, geb. Altenburg 29. Dez. 1817 (evang.), † Leipzig 23. März 1897.

Kinder (evang.): 1. Maria Franziska, geb. Leipzig 3. Sept. 1840; verm. das. 20. Febr. 1876 mit Dr. Joseph von Zahn, K. K. Reg.-Rat und Ldesarchivdirektor. [Graz.]

2. Armand Léon, geb. Leipzig 26. Aug. 1848, Kgl. preuß. Gen.-Lt. und Kmdr der 7. Div. [preuß. Genehmigung zur Führung des Barontitels d. d. Berlin 9. Sept. 1873]; verm. I) Zerben 1. Jan. 1873 mit Elisabeth Edler und Freiin von Plotho, geb. . . 26. Okt. 1853 (gesch. 1887); II) Leipzig 4. Mai 1888 mit — Julia Hermine verm. gewes. Drimborn, geb. Peters, geb. Berlin 13. Dez. 1860. [Magdeburg.]

Kinder: a) 1r **Ehe**: 1) Margot, geb. Berlin 5. Nov. 1873; verm. Darmstadt 25. Sept. 1897 mit Eduard Langsdorff, Bankier. [. . .]

2) Egmont Armand, geb. Berlin 4. Jan. 1877, Kgl. preuß. Lt. im Inf.-Rgt Nr. 76. [Hamburg.]

— b) 2r **Ehe**: 3) Ellen Dorothea, geb. Darmstadt 16. Mai 1894.

Aretin.

Katholisch. — Bayern. — Bayer. Frhr. und Wappenerneuerung d. d. München 1. April 1769 (vom Kurfstn Maximilian Joseph III. für Johann Bapt. Christoph von Aretin, gewes. Wirkl. Hofkammerrat, später Hauptmautner in Ingolstadt); immatrikuliert 1. Okt. 1812. — Beschreibung des Wappens im Jahrg. 1855, S. 13.

† Johann Adam Christoph Joseph Freiherr von Aretin, geb. München 24. Aug. 1769, † Haidenburg 16. Aug. 1822, Kgl. bayer. Km. und Bundestagsgef.; verm. I) München 1. Okt. 1793 mit Maria Josepha Freiin von Hertling, geb. . . 1774, † München 12. Jan. 1810; II) München 10. Febr. 1811 mit Maria Anna Freiin von Stromer, geb. . . 4. Aug. 1793, † Haidenburg 24. Febr. 1849.

Sohn: † Peter Karl Adam Christ. Friedrich Wilhelm, geb. München 3. Mai 1814, † Haidenburg 24. April 1887, Herr auf Haidenburg und Münchsdorf, NBayern, auf Neuburg, Schwaben, Kgl. bayer. Km. und Reichsrat; verm. München 2. Mai 1844 mit Franziska Freiin von Gumppenberg, geb. Würzburg 24. Dez. 1823, † Haidenburg 26. Juli 1858.

Kinder: 1) † Ludwig Joseph Maria Adam Anton, geb. Haidenburg 19. März 1845, † das. 5. Febr. 1884, Kgl. bayer. Lt. a. D.; verm. München 27. Juni 1872 mit — Mary Louisa Howard a. d. H. der Dukes of Norfolk, geb. Berlin 4. Febr. 1850 (s. Goth. Hofkalender, III. Abt., Norfolk). [Haidenburg.]

Kinder: (1) Heinrich Maria Adam Anton Pius Philipp, geb. Haidenburg 1. Mai 1875, Herr auf Haidenburg, NBayern, und Neuburg a. d. Kammel, Schwaben, **Dr. jur.**, Kgl. bayer. Km. und Lt. der Ref. des 1. Schweren Reiterrgts, CMr des souv. Malt.-HrO. [Haidenburg bei Bilshofen, Neuburg a. d. Kammel und München.]

(2) Maria Franziska Friederike Mathilde, geb. Haidenburg 10. Sept. 1876, Dame des Kgl. bayer. Theresien-O.; verm. Haidenburg 12. Juli 1899 mit Arthur Blennerhassett, Kgl. großbrit. Staatsbeamtem in Seoni Chappara, Indien.

2) Anton Maria Karl Maximilian Severus, geb. Haidenburg 8. Aug. 1847, Herr auf Münchsdorf, NBayern, Kgl. bayer. Km., Reg.-Rat bei der Kgl. Reg., Kammer des Innern, von NBayern und Major a. D.; verm. Waal 30. Mai 1882 mit — Maria Anna Prässin von der Leyen und zu Hohengeroldseck, geb. München 3. Jan. 1857. [Landshut.]

Kinder: (1) Adelheid Franziska Maria Julie Wilhelmine, geb. Kissingen 25. Juni 1883.

(2) Karl Maria Hermann Philipp Ludwig Magnus, geb. Kissingen 6. Sept. 1884, Kgl. bayer. Edelknabe.

(3) Elisabeth Maria Adelheid Eugenie Katharina, geb. Kissingen 30. April 1886.

(4) Erwein Karl Maria Hans Adam Januarius, geb. Kissingen 19. Sept. 1887, Kgl. bayer. Edelknabe.

3) Franziska Maria Anna Adelheid Karolina, geb. Haidenburg 9. März 1849; verm. daf. 31. Mai 1869 mit Maximilian Frhrn von Soden-Fraunhofen, Kgl. bayer. Km. und lebenslängl. Reichsrat der Krone Bayern. [Neu-Frauenhofen und München.]

4) Adelheid Emma Maria Valeria, geb. Haidenburg 28. April 1851. [Haidenburg.]

5) Karl Maria Adam Felix Otto, geb. Haidenburg 14. Jan. 1856, Herr auf Weng und Kriesdorf, NBayern, Kgl. bayer. Km., Fstl. thurn- und taxisscher dirigierender GRat in Regensburg, GMr des souv. Malt.-RtO.; verm. Wien 17. Febr. 1890 mit — Mathilde Gfin von Boos zu Waldeck, geb. Mzell, Böhmen, 15. Nov. 1867.

Söhne: (1) Albert Maria Karl Sigismund, geb. Regensburg 9. Febr. 1893.

(2) Philipp Maria Albert Adam Simeon, geb. Regensburg 11. Febr. 1894.

6) Mathilde Maria Eleonora Rosina Laura, geb. Haidenburg 17. Juni 1858; verm. Neu-Frauenhofen 7. April 1883 mit Robert Deym Gfn von Stritez. [Mariakirchen.]

Brüder.

1. † Georg Joseph Karl Maria, geb. . . 29. März 1771, † . . 22. Febr. 1844, Kgl. bayer. Fm., Gen.-Kommissar und Reg.-Präs.; verm. . . 1796 mit Henriette Freiin Teuffel von Birkensee, geb. . ., † . . 1839.

Söhne: 1) † Karl Albert Wilhelm, geb. . . April 1798, † . . 20. Juli 1846, Kgl. bayer. Fm. und Appell.-Ger.-Rat; verm. . . mit Maria Josepha von Kerstorf, geb. . ., † München 14. Febr. 1891.

Töchter: (1) Georgine Henriette Luise Marie, geb. . . 1. Sept. 1836, PD., Erz., CD. des Kgl. bayer. Theresien-O.; verm. München 22. Nov. 1859 mit Karl Gfn von Moy de Sons, † Gardone-Riviera 5. Nov. 1894, Herrn auf Obenhausen, Kgl. bayer. Fm. und Oberstzeremonienm. a. D. [München.]

(2) Friederike Franziska Eugenie, geb. . . 9. April 1841; verm. . . 12. Juni 1862 mit Karl von Belli de Pino, † . . 4. Mai 1869, Herrn auf Brünn bei Prien, OBayern. [. . .]

2) † Philipp Wilhelm Ludwig auf Winbuch, geb. . . 18. April 1799, † . . 21. April 1866, Kgl. bayer. Km. und Ldrichter, Stadtkommissar in Donauwörth; verm. . . 1. Mai 1830 mit Franziska Gfin von Drechsel auf Deuffstetten, geb. . . 5. April 1804, † München 12. Aug. 1872.

Töchter: (1) Friederike Sophie Dorothea, geb. . . 30. April 1838, unter dem Namen Maria-Salesia im O. der Salesianerinnen in Beuerberg.

(2) Helene Karoline Maximiliane, geb. . . 20. Juli 1841; verm. . . 7. Mai 1866 mit Albert Ritter von Ellenrieder, Kgl. bayer. Rittm. a. D. [. . .]

2. † Christoph Anton Maria Franz Xaver, geb. . . 2. Dez. 1772, † . . 24. Dez. 1824, Herr auf Münchshofen, Wischenhofen und Rinnenthal, Kgl. bayer. Appell.-Ger.-Präs.; verm. I) . . 1795 mit Maria von Requilé, geb. . ., † . . 1800; II) . . 20. Juni 1802 mit Wilhelmine Freiin von Hertwich, geb. . . ., † . . 9. Jan. 1849.

Söhne: a) **1r Ehe:** 1) † Karl Franz Maria, geb. Wetzlar 4. Juli 1796, † Berlin 29. April 1868, Kgl. bayer. Km., GRat und Vorstand des Geh. Haus- und Staatsarchivs; verm. I) München 9. Aug. 1843 mit Maria Anna Amalie Afra Adelheid Freiin Stromer von Reichenbach, geb. . . 6. Aug. 1792, † Haidenburg 24. Febr. 1849; II) . . mit Maria Feldhütter, geb. . ., † München 6. März 1896.

Töchter 2r Ehe: (1) Maria Karolina, geb. München 20. Okt. 1851; verm. daf. 12. Febr. 1883 mit Franz von Schubaert, Kgl. bayer. Major z. D. und Hofkavalier Sr. M. des Königs Otto von Bayern. [München.]

(2) Walpurga Justina Hermengilda, geb. . . 14. April 1863, Stiftsd. des Kgl. bayer. St. Anna-O. in München. [München.]

2) † Wilhelm Franz, geb. . . 26. Sept. 1800, † . . 7. Okt. 1834, Kgl. bayer. Lt. im 4. Chev.-leg.-Rgt; verm. . . 21. März 1832 mit Maria Luzzani, geb. . ., † München 30. Sept. 1894 (wiederverm. . . mit Dr. med. Karl Stegmeyr, † . . 18. Jan. 1874, Kgl. bayer. OStabsarzt a. D.).

Kinder: (1) Friederika Karolina Petronella, geb. . . 24. Mai 1833; verm. . . 6. Juni 1859 mit Karl Rosenberg, † . ., Kgl. bayer. Bdger.-Assessor. [Starnberg.]

(2) Theodor Heinrich Wilhelm (Posthumus), geb. . . 31. Mai 1835, Ingenieur, Kgl. bayer. OLt. a. D.; verm. I) . . 8. Mai 1866 mit Franziska Hasenmüller, geb. . . (gesch.); II) . . mit — Anna Zügner, geb. . . 21. Juli 1865. [München.]

Kinder: a) 1r Ehe: a. Joseph Karl Theodor, geb. München 24. Jan. 1867, Lehrer an der Kreis-Ackerbauschule in Kaiserslautern.

b. Emilie Viktoria, geb. München 29. Aug. 1869.

— b) 2r Ehe: c. Karl, geb. Neuhausen 24. März 1887.

d. Georg Maria Emil Otto, geb. Würzburg 8. Aug. 1889.

— b) 2r Ehe: 3) † Karl Kaspar Franz Joseph Emil, geb. . . 1. Aug. 1803, † . . 19. Aug. 1868, Herr auf Münchshofen, Kgl. bayer. Km. und Appell.-Ger.-Rat a. D.; verm. . . mit Wilhelmine Freiin von Hertwich, geb. . ., † Münchshofen 11. Sept. 1879.

Töchter: (1) Augusta Sophia Luise, geb. Bamberg 3. Juli 1844. [. . .]

(2) Wilhelmina Julie Emma, geb. Eichstädt 5. Okt. 1846; verm. Münchshofen 22. Okt. 1867 mit Kajetan Gfn von Armansperg, † (gefallen bei Wörth) 6. Aug. 1870, Kgl. bayer. OLt. im 11. Inf.-Rgt. [Schloß Münchshofen bei Burglengenfeld.]

Arnim (a. d. H. Suckow), 1902. — Asch, 1902.

Aschauer von Achenrain und Lichtenthurn.

Katholisch. — Österreich (Tirol). — Erbländ.-österr. Adel und Ritter mit dem Prädikat „von und zu Achenrain" d. d. Wien 18. Nov. 1675; eingetragen in die Tiroler Adelsmatrikel unter dem Namen „Aschauer von und zu Achenrain und Lichtenthurn" 26. Juli 1778; erbländ.-österr. Frhr. mit den weiteren Prädikaten „und Windegg" (für die I. Linie) sowie „und Freundsheim" (für die II. Linie) d. d. Wien 28. Jan. 1794. — Beschreibung des Wappens im Jahrg. 1867, S. 541, und geschichtl. Notiz im Jahrg. 1865, S. 573; über die erloschene (III.) Linie s. Jahrg. 1867, S. 542.

I. Linie.

† Karl Joseph Anton Freiherr Aschauer von und zu Achenrain, Lichtenthurn und Windegg, geb. . . 1750, † . . 12. März 1822; verm. . . mit Maria Anna von Franzin, geb. . ., † . . .

Söhne: 1. † Joseph, geb. . ., † . . 1838; verm. . . 8. Jan. 1817 mit Josephe Gfin von Trapp, geb. . . 5. Dez. 1788, † Kattenberg 17. Nov. 1869.

Sohn: † Anton, geb. . . 1823, † Kitzbichel 1. Febr. 1897, K. K. Bez.-Richter a. D.; verm. . . 1858 mit Therese Stuhlreiter, geb. . ., † . . 4. Febr. 1882.

Tochter: Hedwig, geb. Mattenberg . . 1860; verm. Innsbruck . . 1894 mit Vincenz Schweigl, K. K. Obergr.-Rat und Bez.-Ger.-Vorst. in Kitzbühel.

2. † Karl, geb. . ., † . .; verm. . . mit Therese von Berghofen, geb. . . 1779, † . . 15. Dez. 1859.

Tochter: Anna, geb. . . 1810; verm. . . mit Dr. jur. Franz Völkl, Hof- und Ger.-Advokaten. [Wien.]

3. † Johann, geb. . . 1782, † . . 6. Mai 1860; verm. . . mit Josepha Maria Pfeiffer, geb. . ., † . . .
Sohn: Ignaz, geb. . ., Kais. Rat und OPostkontrolleur a. D.; verm. . . mit — Cäcilia von Kovařik, geb. . . 6. März 1781, † . . 27. Okt. 1849.
4. † Franz, geb. . . 1780, † . . 19. Jan. 1862; verm. . . mit Karoline Schuler, geb. . ., † . . .
Kinder: 1) Joseph, geb. . . 30. Nov. 1828, K. K. Sektionschef a. D.; verm. Rohow, Ungarn, 5. Juni 1870 mit — Laura von Herber, geb. Brünn . . 1847. [. . .]
2) Karoline, geb. . .; verm. . . mit Peter Orlański, † . . 1861, K. K. Okt. [. . .]
3) Friederike, geb. Innsbruck 23. Juni 1832; verm. Bregenz 4. Aug. 1856 mit Aloys von Braitenberg zu Zenoberg, K. K. Finanzrat a. D. [Innsbruck.]

II. Linie.

† Leopold Freiherr Aschauer von und zu Achenrain, Lichtenthurn und Freundsheim, geb. Wilten 6. März 1781, † Schwaz 27. Okt. 1849, K. K. Gubernial-Einreichungsprotokoll-Direktor; verm. Pill 7. Sept. 1807 mit Anna Edler von Tausch zu Glöckelsthurn, geb. Schwaz 8. März 1787, † Hall 2. Nov. 1858.
Söhne: 1. † Joseph, geb. Innsbruck 8. Febr. 1809, † daf. 8. Nov. 1874, K. K. Statth.-Rat ꝛc.; verm. Trient 28. Juni 1843 mit Gertrude de Stucha-Matteoni, geb. Levico 19. Juni 1812, † Innsbruck 1. Jan. 1892.
Kinder: 1) Ottilie Maria Luigia, geb. Trient 11. April 1844; verm. daf. 18. Nov. 1868 mit Matteo Cattoni, Gutsbes. in Trient.
2) † Alarich Joseph Maria, geb. Trient 4. Juli 1845, † daf. 6. Aug. 1892, K. K. Postamtskontrolleur; verm. D.-Matrei 29. Sept. 1874 mit — Therese verw. Perathoner, geb. Kinsele, geb. Bozen 25. Sept. 1850. [. . .]
3) Walther Emilio Maria, geb. Wiltau 16. Aug. 1847; verm. Innsbruck 29. April 1878 mit — Bertha von Plachetta, geb. . . . [. . .]
4) Maria Anna Amalia, geb. Innsbruck 24. Febr. 1849; verm. daf. 26. Nov. 1873 mit Karl Klarner, K. u. K. Obersten und Kmdtn des Inf.-Rgts Nr. 42. [Königgrätz.]
5) Elvira Amalia Maria, geb. Innsbruck 13. Juni 1857; verm. daf. 17. Sept. 1884 mit Dr. jur. Oskar Haemmerle, K. K. Ger.-Sekr. in Trient.
2. † Wenzel, geb. Wilten 25. Nov. 1813, † Steierlack 6. Dez. 1868; verm. . . mit Elise Resch, geb. . ., † . . .
Kinder: 1) Wenzel, geb. Salzburg 20. März 1846, K. K. OFinanzrat a. D.; verm. Salzburg 8. Juni 1876 mit — Elise Hutter, geb. Vilshofen, Bayern, 24. Febr. 1857. [Innsbruck.]
Sohn: Wenzel, geb. Linz 24. Aug. 1878. [. . .]
2) Marie, geb. Salzburg 21. März 1848. [. . .]
3) Ida, geb. Salzburg 12. April 1850. [. . .]
4) Hermann, geb. Salzburg 26. Aug. 1852; verm. Leoben 4. Nov. 1886 mit — Maria Ghiesa, geb. . . . [. . .]
3. † Hermann, geb. Wilten 27. April 1815, † Hall, Tirol, 16. Sept. 1876, K. K. Hptm. a. D.; verm. . . 5. Nov. 1855 mit Antonia Josepha von Heufler zu Rasen und Perdonegg, geb. Eppan 2. Okt. 1823, † Innsbruck 14. Dez. 1889.
Kinder: 1) Maria Leopold Joseph August, geb. Hall, Tirol, 11. Jan. 1857, K. K. Hofrat bei der Statth. in Innsbruck.
2) Emma Karolina Maria, geb. Hall 28. April 1863, unter dem Namen Katharina in O. St. Dominici in Lienz, Tirol.
4. † Anton Aloys Oswald Gebhard, geb. Bregenz 13. März 1821, † Innsbruck 4. Juni 1895, K. K. Major der Ldw.; verm. Prag 27. Aug. 1857 mit Eugenie Jung von Junginsfeld, geb. . . 16. Mai 1826, † Innsbruck 11. Mai 1889.

Kinder: 1) Anna Maria Regina Johanna, geb. Eggenburg, NÖsterr., 1. Jan. 1859. [. . .]
2) Eugenie Maria Gabriele Johanna, geb. Linz 15. Aug. 1860; verm. Innsbruck 25. Aug. 1884 mit Gustav Frhrn Karwinsky von Karwin, K. u. K. Major und Kmdtn des Feldjägerbat. Nr. 6. [Prag.]
3) Maria Antonia Johanna, geb. Wels, OÖsterr., 17. Sept. 1861. [. . .]
4) Regina Emilie Maria Johanna, geb. Wels, 7. Okt. 1862. [. . .]
5) Georg Eugen Joseph Johann, geb. Urfahr bei Linz 30. Juli 1865, K. K. Adjunkt im Eisenbahnmin. und OLt. a. D.; verm. Wien 24. April 1895 mit — Therese Trost, geb. . . . [Wien.]

Bruder.

† Philipp, geb. . . 29. Sept. 1783, † . . 22. Febr. 1845, K. K. Lbrechts-Sekr.; verm. . . mit Anna von Raßel, geb. . ., † . . .

Tochter: Amalia, geb. . . . [. . .]

Asche.

Evangelisch. — Hamburg. — Sachsen-cob. und goth. Adel und Frhrnstand d. d. Gotha 21. Juni 1891. — Beschreibung des Wappens im Jahrg. 1893, S. 23.

Karl Friedrich Gotthard Freiherr von Asche, geb. Braunschweig 7. Nov. 1841, Hzgl. sachsen-cob. und goth. Gskommerzienrat; verm. . . 12. Febr. 1874 mit — Adele Karoline Köhncke, geb. Altona 29. Dez. 1849. [. . .]

Audřicky von Audř, 1902, resp. 1898.

Auer von Welsbach.

Katholisch. — Österreich. — Österr. Adel und Ritterstand mit dem Prädikat „von Welsbach" d. d. Wien 12. März 1860 (für Alois Auer, K. K. Hofrat und Direktor der Hof- und Staatsdruckerei in Wien); österr. Frhr. d. d. . . 30. April (Diplom d. d. Wien 5. Juni) 1901 (für Karl Ritter Auer von Welsbach, Sohn des Obigen). — W.: Geviert mit goldenem Mittelschild, darin pfahlweise eine brennende schwarze Fackel. Im 1. schwarzen Feld ein zweiköpfiger, rotbezungter goldener Adler, in der rechten Klaue einen goldenen Winkelhaken und in der linken ein goldenes Tenakel mit Divisorium haltend; im 2. roten Feld auf grünem Boden eine silberne Zinnenburg mit durchbrochenem spitzgewölbten Tor und zwei Seitentürmen, davor ein fließender natürlicher Bach, in dem ein natürlicher Wels schwimmt; im 3. silbernen Feld fünf eingezackte grüne Blätter (Mithridat) an einem Stiele; im 4. roten Feld ein aus einer goldenen Blätterkrone hervorwachsender rotbezungter goldener Greif, zwei schwarzgepolsterte goldene Buchdruckerballen pfahlweise gegeneinander gepreßt vor sich haltend. Freiherrenkrone und drei gekrönte Helme mit rechts schwarzgoldenen, links rotsilbernen Decken. Auf dem 1. Helm steht der Adler des 1. Feldes; auf dem 2. steht zwischen einem offenen schwarzen Flug die Fackel des Mittelschildes und aus dem 3. Helm wächst der Greif des 4. Feldes. Schildhalter: Zwei flammenspeiende rote Phönixe mit ausgebreiteten Flügeln auf bronzener Arabeske mit goldenem Band, darauf in schwarzer Schrift der Wahlspruch: **Plus lucis.**

Karl Freiherr Auer von Welsbach, geb. Wien 1. Sept. 1858, Gutsbes. in Treibach und Rastenfeld, Kärnten, Dr. phil., korresp. Mitgl. der Akad. der Wissensch. in Wien; verm. Helgoland . . 1899 mit — Maria Anna Rimpfer, geb. Wien 15. Juli 1869. [Wien.]

Sohn: Karl Maria Johannes, geb. Welsbach bei Rastenfeld 17. Juni 1900.

Auffenberg.

Katholiſch. — Öſterreich. — Beſchreibung des Wappens, geſchichtl. Notiz und ältere Genealogie im Jahrg. 1899, S. 23.

† Alexander Karl Fidel Joſeph Anton Freiherr von Auffenberg, geb. Donaueſchingen, Baden, 1. März 1812, † Freiburg i. Br. 7. Jan. 1848; verm. Freiburg i. Br. 15. April 1834 mit Emilie Keller, geb. Freiburg i. Br. 9. Nov. 1814, † daſ. 19. Juli 1866.

Kinder: 1. Alexander Emil Albert Joſeph, geb. Freiburg i. Br. 19. April 1835, Oberſtlt. a. D. [öſterr. Beſtätigung der Berechtigung zur Führung des Freiherrntitels in der Eigenſchaft eines ausländiſchen Adels laut Plakat d. d. Wien 9. April 1896]; verm. Znaim 10. Nov. 1868 mit Bertha Meangyia, geb. Brünn 10. Nov. 1845, † Wien 14. Juli 1892. [Wien.]

Kinder: 1) Alexander Stephan Emil, geb. Znaim 8. März 1870, K. K. Forſtinſpektions-Kommiſſär in Steinach, Tirol, und Lt. a. D.; verm. Stift Lilienfeld 25. Sept. 1899 mit — Melanie Mayr, geb. Wien 10. Dez. 1877.

Kinder: (1) Pia Bertha, geb. Steinach 1. Sept. 1900.

(2) Alexander Joſeph Rudolf, geb. Steinach 6. Sept. 1901.

2) Bertha Maria Erneſtine, geb. Znaim 21. Okt. 1873, StiftsD. des freiweltlich-adeligen Albert-Karolinen-Stifts in Freiburg i. Br.

2. Erneſtine Marie, geb. Freiburg i. Br. 2. Febr. 1837; verm. daſ. 24. Aug. 1871 mit Louis Baron von Bourgknecht. [Courtenay.]

Aufseß, 1902.

Auguſtin.

Katholiſch. — Öſterreich. — Öſterr. Adel und Frhr. d. d. Wien 16. April 1822. — Beſchreibung des Wappens im Jahrg. 1848, S. 14.

† Vincenz Freiherr von Auguſtin, geb. Peſt 27. März 1780, † Wien 6. März 1869, K. K. GRat, FZM. und Gen.-Art.-Direktor; verm. I) Neuſtadt . . 1. Febr. 1807 mit Thereſia Haller, geb. Neuſtadt 11. Okt. 1783, † daſ. . . Febr. 1840; II) Wien 21. März 1842 mit Thereſia Rößler, geb. Neuſtadt 6. Jan. 1813, † Linz 17. April 1891.

Kinder: a) **1t Ehe:** 1. † Chriſtina, geb. Neuſtadt 28. Aug. 1810, † Gmunden . . April 1901; verm. . . 1. Febr. 1829 mit Johann de Bruce, † Gmunden 24. März 1865, K. K. Gen.-Major a. D.

2. † Emilie, geb. Neuſtadt 11. Aug. 1813, † Gmunden 6. April 1901; verm. Wien 21. Juni 1838 mit Karl Hervey von Kirchberg, † Graz 10. Mai 1881, K. K. Gen.-Major a. D.

3. † Theodor, geb. Neuſtadt 19. Febr. 1819, † Melk 18. Juli 1889, K. K. Major a. D.; verm. Wien 24. Aug. 1860 mit — Joſephine von Linger, geb. Wien 29. Okt. 1832. [Wien.]

— b) **2t Ehe:** 4. Auguſt, geb. Wien 27. Juni 1843, K. u. K. Gen.-Major d. R.; verm. Linz 10. Febr. 1868 mit — Madeleine Bayer, geb. Wien 14. Aug. 1847. [Linz.]

Kinder: 1) Auguſt, geb. Wien 18. Febr. 1869, K. u. K. Hptm. im Korpsart.-Rgt Nr. 6; verm. Wien 30. Okt. 1897 mit — Iſabella Kurp, geb. Peterwardein 29. April 1869. [Kaſchau.]

Töchter: (1) Glotilde, geb. Temesvár 22. Juli 1898.

(2) Iſabella, geb. Kaſchau 26. Nov. 1901.

2) Kornelia, geb. Wien 25. März 1870.

3) Valeria, geb. Wien 4. März 1872; verm. daf. 22. Nov. 1893 mit Anton Preyßl, K. u. K. Hptm. im Div.-Art.-Rgt Nr. 10. [Budapest.]
4) Gisela, geb. Temesvár 26. Juli 1875; verm. Wien 6. Juli 1897 mit Karl Kirchmayer, K. K. Olt. im Ldw.-Ul.-Rgt Nr. 4. [. . .]
5. Kornelia, geb. Wien 27. Mai 1845; verm. Linz 10. Mai 1865 mit Franz Geyling, Eisenbahn-Oberinspektor a. D., Ldes-Eisenbahnrat und Direktor der Kremstalbahn. [. . .]
6. Emma, geb. Wien 23. Okt. 1846; verm. Linz 6. Febr. 1866 mit Karl Girowitz, † Graz 9. Aug. 1896, K. K. Oberstlt. a. D. [Graz.]

Augustinetz.

Katholisch. — Österreich. — Erbländ.-österr. Frhr. d. d. Wien 23. Juli 1804. — Beschreibung des Wappens und geschichtl. Notiz im Jahrg. 1879, S. 17.

† Franz Freiherr von Augustinetz, geb. . ., † Prag 14. Sept. 1860, Herr auf Unter-Tieschau, Böhmen, K. K. Oberstlt. a. D.; verm. . . 1828 mit Johanna Pfanner, geb. . ., † . . .

Kinder: 1. Anton, geb. Sedletz, Böhmen, 22. April 1829, K. u. K. Major a. D.; verm. . . 25. Jan. 1859 mit Amalia Horváth von Szürnyeg, geb. . . 10. Juli 1839, † . . 24. März 1881, Herrin auf Pionye. [Pionye bei Ödenburg.]
2. Karoline, geb. Josephstadt 19. Mai 1844; verm. Linz 5. Juli 1886 mit Rudolf Frhrn Haller von Hallerstein (luth.). [Linz.]
3. Ernestine, geb. . . 4. Sept. 1845; verm. . . 24. Juni 1885 mit Johann von Wasmer (luth.), K. u. K. Oberst a. D. [Linz.]
4. Marianne, geb. Prag 11. Dez. 1846; verm. Wien 8. Sept. 1872 mit Olivier Frhrn von Beaulieu-Marconnay (reform.), K. u. K. Km. [Linz.]

Auguszy von Magura.

Im Mannesstamme erloschen.

Katholisch. — Ungarn. — Ungar. Adel 1638; österr. Frhr. d. d. Wien 6. April 1853, ungar. Baron 5. Okt. 1875. — Beschreibung des Wappens und Näheres über die Standeserhebung im Jahrg. 1879, S. 18.

† Anton Freiherr Auguszy von Magura, geb. . . 10. Febr. 1807, † . . 9. Sept. 1878, Kgl. ungar. Statth.-VPräs.; verm. . . 25. Mai 1843 mit Klara Wilhelmine von Schwab, geb. . . 9. Mai 1826, † . . 20. Jan. 1894.

Töchter: 1. † Anna, geb. . . 16. April 1848, † . . 28. Sept. 1889, Schwester der christlichen Liebe in Großwardein.
2. Hélène, geb. . . 15. Juli 1850, Schwester der christlichen Liebe in Wien.

Autenried.

Evangelisch. — Preußen und Ghzgt. Hessen. — Reichsadel d. d. Wien 17. Aug. 1781; Reichsfrhr. d. d. Wien 3. Jan. 1790. — Geschichtl. Notiz im Jahrg. 1863, S. 17; über die ältere Genealogie s. Jahrg. 1854, S. 17; Beschreibung des Wappens im Jahrg. 1855, S. 18.

† Ludwig Friedrich Karl Reinhard Heinrich August Philipp Wilhelm Albrecht Freiherr von Autenried, geb. Böhl, Ghzgt. Hessen, 12. Juli 1832, † Wiesbaden 18. April 1894, Kgl. preuß. Rittm. a. D.; verm. . . 23. Febr. 1863 mit Helene Friederike Roessler, geb. Hanau 6. Okt. 1842. [. . .]

Kinder: 1. Felicitas Elisabeth Friederike Luise, geb. Bonn 18. Jan. 1864; verm.

New York 18. Juni 1900 mit Dr. John L. Robbins. [Olive Hill, Kentucky, NAm.]

2. Sylvester Friedrich Eduard Joseph Hubertus, geb. Haus Einsiedel bei Benrath 1. Jan. 1866, Kgl. preuß. Hptm. a. D.; verm. . . 24. April 1892 mit Georga Freiin Löw von und zu Steinfurth, geb. . . 17. Jan. 1873 (gesch.). [. . .]
Kinder: 1) Henriette Helene Friederike Emilie Franziska, geb. Gießen 20. Febr. 1893.
2) Hilmar Ludwig Max Jobst, geb. Gießen 9. März 1894.

3. Klemens Karl Anton, geb. Haus Einsiedel 23. Mai 1868, Mitbes. der Plantage Gallia auf Sumatra, Kgl. preuß. Lt. a. D. [. . .]

Arter.

Katholisch. — Bayern. — Erbländ.-österr. Adel 27. Aug. 1766; erbländ.-österr. Ritter 1768; erbländ.-österr. Frhr. 14. Mai 1772 (von der Kaiserin Maria Theresia); immatrikuliert im Kgr. Bayern bei der Freiherrnklasse 28. Okt. 1814. — Beschreibung des Wappens im Jahrg. 1864, S. 15.

† Julius Johann Baptist Hugo Pelikan Freiherr von Arter, geb. . . 9. Juni 1818, † . . 16. März 1873, Kgl. bayer. Oberstlt. a. D.; verm. . . 28. März 1854 mit — Wilhelmine Mathilde Magdalene Eßl, geb. . . 1836. [. . .]
Kinder: 1. Karoline Maria, geb. . . 15. Jan. 1855. [. . .]

2. Maria Karoline, geb. . . 2. Okt. 1856; verm. . . 15. Sept. 1879 mit Karl Kamerknecht, Kgl. bayer. Bez.-Amtmann in Oberdorf.

3. Hans Maria, geb. . . 4. Juli 1862, Kgl. bayer. Kfkr und Rittm. à la suite des 1. Chev.-leg.-Rgts, persönl. Adjut. Sr. K. H. des Hzgs Christoph in Bayern. [Schloß Biederstein bei München.]

4. Laura Maria, geb. . . 21. Aug. 1864; verm. . . 17. Mai 1887 mit Edwin von Rauscher, Kgl. bayer. Oberstlt. und Kmdr des 4. Feldart.-Rgts. [Augsburg.]

5. Wilhelmine Maria, geb. . . 21. Aug. 1864, Zwillingsschwester der Vorigen; verm. München 16. Aug. 1890 mit Wolfram Frhrn Freyschlag von Freyenstein, Kgl. bayer. Km. und Hptm. und Batt.-Chef im 1. Feldart.-Rgt. [München.]

Ayr, s. Aix.

Babo.

Katholisch und evangelisch. — Baden und Österreich. — Adel, Reichsfrhr. und bayer. Frhr. d. d. München 8. Sept. 1790 (vom Kurfürst Karl Theodor von Pfalzbayern, als Reichsvikar). — Beschreibung des Wappens und geschichtl. Notiz im Jahrg. 1868, S. 17; ältere Genealogie im Jahrg. 1878, S. 22.

† Lambert Joseph Leopold Freiherr von Babo, geb. Mannheim 26. Okt. 1790, † Weinheim 20. Juni 1862, Herr des (ehem. von Sickingenschen) Hofgutes in Ladenburg; verm. I) . . 14. Nov. 1816 mit Karoline Ehrmann, geb. . . 1794, † . . 1820; II) . . 22. Juli 1822 mit Emilie Geib, geb. . . 20. Okt. 1804, † . . 2. April 1867.

Kinder: a) **1r Ehe:** 1. † Lambert Heinrich Klemens Anton, geb. Ladenburg 25. Nov. 1818, † Karlsruhe 15. April 1899, Dr., Ghzgl. bad. GRat und o. Prof. der Chemie an der Univ. Freiburg i. Br.; verm. Freiburg i. Br. 6. Sept. 1847 mit Elise Baumgärtner, geb. Karlsruhe 19. Okt. 1822, † . . 26. April 1894.
Sohn: 1) Lambert Klemens Heinrich Wilhelm, geb. Freiburg i. Br. 30. Juli 1848, Ghzgl. bad. Kfkr. [Baden-Baden.]

2) † Adolf Friedrich Heinrich, geb. Freiburg i. Br. 3. Juni 1850, † Konstanz 19. März 1901, Ingenieur, Kgl. preuß. Hptm. a. D.; verm. Bremen 21. Mai 1879 mit — Antonie Bechtel, geb. Bremen 16. Juni 1854. [. . .]
Kinder: (1) Emma Elise Karoline, geb. Neurod 5. April 1880.
(2) Lambert Heinrich Gustav, geb. Etzenroth 16. Jan. 1883, Kgl. preuß. Fähnr. im Inf.-Rgt Nr. 114. [Konstanz.]

— b) **2r Ehe:** 2. † Karl Valentin, geb. Weinheim 1. Juni 1823, † Karlsruhe 5. Sept. 1893; verm. Weinheim 11. Okt. 1853 mit Sophie Klein, geb. Weinheim 23. März 1832, † das. 28. Juni 1899.
Kinder: 1) Emilie, geb. Weinheim 10. Okt. 1855; verm. Karlsruhe 27. Mai 1876 mit Karl Seiz, Ghzgl. bad. Betriebsdirektor a. D. [Karlsruhe.]
2) Hugo, geb. Weinheim 22. April 1857, **Dr.**, Ghzgl. bad. Kbr, GReg.-Rat und Vorstand des Geh. Kabinetts; verm. Weinheim 2. Aug. 1884 mit — Irma Klein, geb. Nagy-Kanizsa, Ungarn, 26. Nov. 1861. [Karlsruhe i. B.]
Kinder: (1) Lambert Karl Hugo, geb. Karlsruhe 4. Mai 1885.
(2) Sophie Kunigunde Irma, geb. Karlsruhe 15. Okt. 1888.
(3) Gerhard Emil Ferdinand, geb. Karlsruhe 23. Juni 1892.
3) Ferdinand, geb. Weinheim 20. Juni 1858, Ghzgl. bad. Baurat; verm. Karlsruhe 17. Sept. 1885 mit — Elisabeth Föhlisch, geb. Karlsruhe 25. April 1864. [Karlsruhe i. B.]
Kinder: (1) Eleonore, geb. Freiburg i. Br. 29. Aug. 1886.
(2) Maria, geb. . . 5. April 1888.
(3) Elisabeth, geb. . . 23. Sept. 1891.
(4) Rudolf Karl Eduard, geb. Karlsruhe 8. März 1894.
4) Ludwig, geb. Weinheim 3. März 1860, **Dr.** med. und prakt. Arzt; verm. Heilbronn 9. Aug. 1888 mit — Anna Butterfack, geb. Heilbronn 9. Aug. 1867. [Weinheim.]
5) Karl Emil, geb. Weinheim 6. Okt. 1862, Ghzgl. bad. Edger.-Rat in Mannheim; verm. Karlsruhe 4. Nov. 1889 mit — Emma Franziska Reiß, geb. Hechtsberg 5. März 1870.
Kinder: (1) Erika, geb. Pforzheim 20. Sept. 1890.
(2) Karl Ferdinand Lambert, geb. Pforzheim 5. Sept. 1891.
(3) Hertha, geb. Pforzheim 30. Mai 1894.
(4) Friedrich Hugo, geb. Mannheim 22. Sept. 1901.

3. † Ferdinand Joseph, geb. . . 22. April 1825, † Seckenheim 16. Juni 1867, **Dr. phil.**; verm. Danzig 11. April 1849 mit Eveline Charlotte von Frantzius, geb. Danzig 12. Sept. 1824 (protest.), † Seckenheim 16. Juni 1872.
Kinder: 1) Erika, geb. . . 24. Febr. 1851. [. . .]
2) Elisabeth, geb. . . 29. März 1863. [. . .]
3) Alexander, geb. . . 27. Mai 1854, Ingenieur; verm. . . 9. April 1891 mit — Ida Klara von Ammon, geb. Chicago 19. Febr. 1869 (protest.). [New York.]
Tochter: Eveline Adele Emilie, geb. . . 25. Jan. 1892.
4) Arthur, geb. . . 12. April 1856; verm. . . 30. Okt. 1884 mit — Marie André, geb. . . . [Seattle, Amerika.]
Söhne: (1) Alexander Pierre, geb. Seattle . . 1892.
(2) . ., geb. Seattle . . 1896.
5) Vinka, geb. . . 13. Aug. 1857; verm. . . März 188 . mit Ludwig Schröder. [Neuenheim bei Heidelberg.]
6) Agnes, geb. . . 8. Jan. 1859. [. . .]
7) Malwine, geb. . . 3. Mai 1860. [. . .]
8) Eveline, geb. . . 28. Dez. 1863. [. . .]
9) Cäcilie, geb. . . 28. Juni 1865. [. . .]

4. † August Wilhelm, geb. Weinheim 28. Jan. 1827, † Klosterneuburg 16. Okt. 1894, Direktor der önologischen und pomologischen Staatslehranstalt Klosterneuburg; verm. 1) . . 27. März 1852 mit Auguste Bender geb. Weinheim 16. Sept.

1831 (evang.), † Klosterneuburg 18. Febr. 1871; II) Amorbach 7. Sept. 1375 mit — Elise Hartig, geb. Amorbach 7. Febr. 1836. [Weidling bei Wien.]

Kinder 1r Ehe (evang.): 1) Emilie, geb. Karlsruhe 22. Febr. 1853; verm. . . 1874 mit Edmund Mach, Direktor der pomologischen Lehranstalt in St. Michelu, Tirol.

2) August, geb. Karlsruhe 10. März 1854, Ingenieur; verm. Weidling 3. Mai 1881 mit Thekla Emilie Josephine von Vivenot, geb. Elwille, Meingau, 21. Okt. 1861 (kath.). [. . .]

Kinder (kath.): (1) August Alfred Rudolf, geb. Klosterneuburg 4. Febr. 1882. [. . .]

(2) Thekla Mathilde Auguste Emilie, geb. Klosterneuburg 20. März 1883.

(3) Walther Hugo Edmund, geb. Klosterneuburg 27. Nov. 1884.

(4) Egon Karl Hans, geb. Klosterneuburg 6. Febr. 1888.

(5) Lothar Wilhelm Max, geb. Klosterneuburg 10. Juli 1893.

(6) Margarete Gabriele Mathilde Elisabeth Marie, geb. Klosterneuburg 22. Dez. 1895.

3) Karl, geb. Freiburg i. Br. 24. Juli 1858; verm. Kapstadt . . 1890 mit — Helene Thies, geb. . . . [Stellenbosch, Kap der Guten Hoffnung.]

Sohn: Walfried, geb. Stellenbosch 26. Juli 1893.

4) Heinrich, geb. Klosterneuburg 19. Juli 1860. [. . .]

5) Max, geb. Klosterneuburg 21. Dez. 1862, K. u. K. VKonsul in Chefoo, China; verm. Wien 4. März 1901 mit — Annette, geb. . ., des Dr. Franz Edlen von Vivenot, Kais. deutschen Konsuls, Tochter.

Bach.

Katholisch. — Österreich. — A. Österr. Adel und Frhr. d. d. Wien 28. April 1854 (für Dr. jur. Alexander Bach, K. K. Min. des Innern); B. österr. Adel und Frhr. (durch Übertragung) d. d. Wien 26. Febr. 1881 auf Dr. jur. Heinrich Bach, Hof- und Ger.-Advokaten (s. unten, Bruder des A.). — Beschreibung des Wappens und geschichtl. Notiz im Jahrg. 1861, S. 7.

Heinrich Freiherr von Bach, geb. Wien 11. Mai 1835, Herr auf Schöngrabern, NÖsterr., **Dr. jur.**, vorm. Hof- und Ger.-Advokat; verm. . . 29. Mai 1860 mit — Marie Theresia Kolisko, geb. . . 8. Sept. 1837. [. . .]

Kinder: 1. Paula Anna Josepha Augusta, geb. Wien 5. Dez. 1862; verm. das. 25. April 1889 mit Dr. Ernst Demelius, a. o. Prof. an der Univ. Innsbruck.

2. Robert Bonaventura Michael Wenzel, geb. Wien 20. März 1864, Herr auf Leesdorf, NÖsterr., Dr. jur., K. u. K. Sektionsrat i. R. und Lt. i. d. G. des Löw.-Ul.-Rgts Nr. 4; verm. Wien 15. Febr. 1890 mit — Eleonore Josepha Maria Auguste Theresia Bach, geb. Salzburg 21. April 1869. [. . .]

Töchter: 1) Theresia Marietta Alexandra Katharina, geb. Ober-St. Veit bei Wien 20. Juli 1891.

2) Katharina, geb. Hinterbrühl 14. Aug. 1892.

3) Marie Emilie, geb. Wien 11. März 1896.

3. Helene Anna Marie Josepha, geb. Wien 8. Jan. 1866; verm. das. 22. Juni 1886 mit Ludwig Frhrn von Kriegs-Au, † . . 11. April 1890. [. . .]

4. Ernst Wolfgang Alexander, geb. Wien 4. Mai 1873, K. K. Statth.-Konz.-Prakt. und Lt. der Res. des Drag.-Rgts Nr. 2; verm. Wien 6. März 1897 mit — Marie Henriette Barbara Krischke, geb. Kreuzen, OÖsterr., 30. Juni 1873. [. . .]

Sohn: Alexander Ernst Wolfgang Ferdinand Heinrich, geb. Wöslau 18. Dez. 1897.

Bachoff von Echt.

Protestantisch. — Sachsen-Altenburg. — Wappenbrief d. d. Regensburg 24. März 1532 (von Kaiser Karl V.); Reichsadel mit dem Prädikat „von Echt" d. d. Linz 1. Sept. 1683; Reichsfrhr. d. d. Wien 12. Okt. 1691. — Beschreibung des Wappens und ältere Genealogie im Jahrg. 1895, S. 29. — Vgl. „Geschichte der Familie Bachoven von Echt", Wien 1888.

† Adolf Ernst Freiherr Bachoff von Echt, geb. . . 14. Nov. 1810, † Dobitschen 28. Febr. 1876, Herr auf Dobitschen und Zschöpperitz, Hzgl. sachsen altenb. Kbr; verm. . . 18. Okt. 1836 mit Julie Kobe von Koppenfels, geb. . . 30. April 1818, † Ober-Lößnitz 2. Dez. 1892.

Kinder: 1. Ernestine Wilhelmine Henriette Gertrud, geb. Dobitschen 1. April 1838. [Dresden.]

2. Anna Katharina, geb. Dobitschen 23. März 1840; verm. das. 6. April 1869 mit Rudolf von Minckwitz, Kgl. preuß. Gen. der Inf. z. D. [Dresden.]

3. Ulrich Thomas, geb. Dobitschen 28. März 1842, Herr auf Dobitschen, Hzgl. sachsen-altenb. Kbr, Kgl. sächs. Major a. D.; verm. Altenburg 22. Mai 1877 mit — Marie Elisabeth von Lindenau, geb. . . 9. März 1858. [Dobitschen.]

Tochter: Anna Erika, geb. Dobitschen 6. Mai 1878; verm. das. 4. Mai 1897 mit Curt von Watzdorf, Kgl. sächs. Rittm. à la suite des 2. Hus.-Rgts Nr. 19, kndt zur sächs. Gesandtsch. in München.

Badenfeld, s. Czeike von Badenfeld.

Baillou.

Katholisch. — Österreich (Mähren). — Französisch-flandr. Uradel; Reichsfrhr. d. d. Wien 9. April 1766; Inkolat in Böhmen, Mähren und Schlesien 2. Dez. 1782. — Beschreibung des Wappens im Jahrg. 1855, S. 18; geschichtl. Übersicht im Jahrg. 1854, S. 17.

† Johann Ludwig Balthasar Freiherr von Baillou, geb. Parma 28. Aug. 1731, † . . 23. Febr. 1802, Herr auf Hustopetsch 2c., K. K. Rat und Direktor der Hof-Naturalienkabinette; verm. . . 14. Mai 1771 mit Anna Freiin von Neffzern, geb. . . 14. Mai 1743, † . . 27. Aug. 1806.

Söhne: 1. † Ludwig, geb. . . 18. Juli 1772, † Neutitschein 3. Juli 1820, K. K. Kreisbptm.; verm. . . . 12. Jan. 1802 mit Katharina von Wegeritzhofen, geb. . . 11. Juni 1775, † . . 6. Okt. 1836.

Sohn: † Rudolf, geb. Neuhübel 21. Nov. 1807, † Raigern 4. Nov. 1845; verm. Brünn 22. Okt. 1832 mit Julie von Kiesewetter, geb. . . 9. Febr. 1812, † . . 16. Sept. 1881.

Söhne: (1) Julius, geb. Raigern 23. Dez. 1834, K. K. Statth.-Rat a. D.; verm. Mähr.-Neustadt 25. Nov. 1862 mit — Therese Böhm, geb. Mähr.-Neustadt 10. Okt. 1841. [Brünn.]

Kinder: a. Isabella, geb. . . 8. Sept. 1863.

b. Gisela, geb. . . 6. Mai 1865.

c. Rudolf, geb. . . 10. Sept. 1868, K. K. Bez.-Kommissär in Mähr.-Trübau.

(2) Rudolf, geb. Raigern 13. März 1836, K. u. K. Hptm. a. D.; verm. Hustopetsch 18. Juli 1865 mit — Marie Freiin von Baillou, geb. . . 30. Jan. 1842 (s. unten). [Mähr.-Weißkirchen.]

Kinder: a. Maximilian, geb. Wien 20. April 1866, K. u. K. Rittm. im Ul. Rgt Nr. 13, Lehrer an der Theresianischen Mil.-Akad.; verm. Stein-

bach am Attersee 21. Aug. 1895 mit — Marie Freiin von Sommaruga, geb. Dornbach bei Wien 21. Aug. 1870. [Wiener-Neustadt.]
Tochter: Charlotte, geb. Wiener-Neustadt 16. Jan. 1901.

b. Friedrich, geb. Wien 2. Juni 1868, K. u. K. Rittm. im Drag.-Rgt Nr. 9, Lehrer an der Kav.-Kadettenschule in Mähr.-Weißkirchen.

c. Marie, geb. Hustopetsch 8. Sept. 1870.

d. Franz Joseph, geb. Wien 19. Jan. 1873, K. K. Bez.-Kommissär, zuget. dem Min. für Kultus und Unterricht; verm. Innsbruck 2. Juni 1896 mit — Madeleine Frasquita Maria Irene Livia Athenais di Bojano, geb. Gaibach bei Würzburg 26. Juli 1874. [Wien.]
Tochter: Margarete Marie, geb. Königsfeld bei Brünn 3. März 1897.

2. † Joseph Johann, geb. Wien 27. Okt. 1775, † . . 13. Juli 1842, Herr auf Hustopetsch; verm. . . 22. Febr. 1802 mit Maria Antonia Gfin von Sobeck und Kornitz, geb. . . 9. Jan. 1785, † . . 23. Dez. 1829, StkrD.
Söhne: 1) † Joseph, geb. . . 13. Febr. 1806, † . . 17. Juni 1884, K. K. Rittm. a. D.; verm. Wien 3. Nov. 1836 mit Natalie Freiin Wetzlar von Plankenstern, geb. . . 23. Juli 1812, † Hustopetsch 29. Okt. 1866.
Kinder: (1) † Alfred, geb. Hustopetsch 11. März 1839, † Wien 8. Juni 1898, Herr auf Hustopetsch (seit 1799 im Bes. der Fam.), Milotitz und Wisocka, Kr. Neutitschein, Mähren, K. K. Linienschiffsfähnr. a. D.; verm. Heiligenstadt bei Wien 10. Aug. 1868 mit — Amélie Marie Czerney, geb. Konstantinopel 28. Nov. 1849. [Schloß Hustopetsch und Wien.]
Kinder: a. Violetta Marie, geb. Hustopetsch 17. Juni 1869; verm. das. 26. Mai 1891 mit Heinrich von Risch, K. u. K. Major im Drag.-Rgt Nr. 1. [Lancut.]

b. Otto Jean Julius, geb. Hustopetsch 30. Jan. 1874. [. . .]

c. Hermann Jean Paul, geb. Hustopetsch 26. Sept. 1878. [. . .]

(2) Marie, geb. Hustopetsch 30. Jan. 1842; verm. das. 18. Juli 1865 mit Rudolf Frhrn von Baillou, K. u. K. Hptm. a. D. (s. oben). [. . .]

2) † Karl, geb. Hustopetsch 13. Aug. 1810, † das. 28. Mai 1849, K. K. Rittm. im Kür.-Rgt Nr. 3; verm. . . 12. Febr. 1838 mit Aloysia Freiin Fiáth von Görménves und Karánsebes, geb. . . 8. Sept. 1814, † Vesprim 10. März 1899 (wiederverm. . . 26. Febr. 1853 mit ihrem Schwager Johann von Baillou, † Vesprim 8. Febr. 1892).
Kinder: (1) Franziska, geb. . . 4. Okt. 1841. [. . .]

(2) Joseph, geb. . . 20. Nov. 1846, Kgl. ungar. Oberstlt. im Ldw.-Hus.-Rgt Nr. 5; verm. . . 24. Nov. 1868 mit Hermine Freiin Zois von Edelstein, geb. Egg bei Laibach . ., † . . 30. Jan. 1885. [. . .]
Söhne: a. Hermann, geb. . . .

b. Hugo, geb. . . ., Gutsbes. in Kockrik, Krain.

c. Leo, geb. . . .; verm. Wien 7. Febr. 1901 mit — Josephine Kohn, geb. . . . [. . .]

3) † Wilhelm, geb. Hustopetsch 23. Febr. 1815, † Preßburg 11. Juli 1889, K. K. FML. a. D.; verm. 1) . . 10. Dez. 1842 mit Gisela Gfin Hadik von Futak, geb. . . 22. Jan. 1825, † Wien 6. Jan. 1890 (gesch. im Jan. 1850; wiederverm. Würzburg 3. Juli 1850 mit Rudolf Gfn von Stadion-Warthausen und Thannhausen); II) Weißkirchen . . mit — Karoline Frantich, geb. . . 30. Dez. 1852. [. . .]
Söhne: a) 1r Ehe: (1) Hugo, geb. . . 1. März 1845, K. K. Hptm. im Ldw.-Bat. Nr. 50; verm. Brünn 11. Febr. 1873 mit — Anna Zahorz, geb. . . . [. . .]
— b) 2r Ehe: (2) Alfons, geb. . . 16. Jan. 1873, K. u. K. OLt. im Ul.-Rgt Nr. 3. [Gródek.]
(3) Aurel, geb. . . 16. Okt. 1875, K. u. K. OLt. im Inf.-Rgt Nr. 8. [Wien.]

Balbi.

Im Mannesstamme erloschen.

Katholisch. — Österreich. — Beim Schluß des Großen Rates dem Patriziat von Venedig 1296 einverleibt und in das Goldene Buch daselbst eingetragen; österr. Adelsanerkennung 30. Nov. 1817; österr. Frhr. d. d. Wien 1. Jan. 1824. — Beschreibung des Wappens, geschichtl. Notiz und ältere Genealogie im Jahrg. 1876, S. 21.

(S. Jahrg. 1897, S. 32; neuere Nachrichten über den Personalbestand fehlen.)

Bálintitt von Tövis.

Katholisch. — Ungarn (Siebenbürgen). — Siebenbürg. Frhr. mit dem Prädikat „de Tövis" d. d. Wien 2. April 1742 (von der Kaiserin Maria Theresia). — Näheres über die Standeserhebung im Jahrg. 1881, S. 18.

Joseph Georg Andreas Freiherr Bálintitt von Tövis, geb. . . 7. Juni 1851, K. u. K. Km.; verm. Klausenburg 11. Nov. 1878 mit — Georgine Gfin Béldi von Uzon, geb. . . 24. Aug. 1859. [Schloß Nagy-Ernye bei Maros-Vásárhely, Siebenbürgen.]

Kinder: 1. Georg Joseph Karl, geb. Nagy-Ernye 16. Sept. 1879. [. . .]
2. Karl Borromäus Stephan, geb. Nagy-Ernye 2. Juni 1883.
3. Martha Maria Juliana Adelberta, geb. Nagy-Ernye 11. Aug. 1884.
4. Maria Magdalena, geb. Nagy-Ernye 8. Nov. 1888.

Baltin.

Katholisch. — Österreich. — Altadeliges niederländisches Geschlecht; österr. Frhr. 7. Dez. 1859 (Diplom d. d. Wien 5. Jan. 1860; für Karl Anton Joseph von Baltin, s. unten). — Beschreibung des Wappens und geschichtl. Notiz im Jahrg. 1863, S. 21; Berichtigung zu letzterer im Jahrg. 1893, S. 32; Stammreihe im Jahrg. 1895, S. 33.

† Karl Anton Joseph Freiherr von Baltin, geb. Feldkirch 24. Nov. 1804, † Wien 5. Okt. 1873, K. K. FML.; verm. Mailand 28. Mai 1832 mit Giuseppina Marguerita Majnoldi, geb. Mailand 10. März 1810, † Triest 27. Dez. 1896.

Kinder: 1. Maria Emilia Josepha, geb. Mailand 23. Juli 1834; verm. . . 15. Jan. 1851 mit Joseph von Lossonczy, † . . 2. Juni 1882, K. K. Oberstlt. a. D. [Miscolcz.]
2. Joseph Karl Maria, geb. Este 7. März 1842, K. u. K. Hptm. a. D.; verm. Wien 8. April 1872 mit — Maria Magdalena Haßlinger, geb. Wien 13. Aug. 1840. [Triest.]

Neffe: Freiherr von Pflanzer-Baltin, s. dort.

3. Augusta Ferdinandina, geb. Ferrara 24. Mai 1846; verm. . . 18. Nov. 1863 mit Theodor Frhrn von Natorp, † Budapest 19. Nov. 1888, Kgl. ungar. Finanzrat. [. . .]

Bamberg.

Katholisch. — Österreich. — Österr. Adel und Frhr. d. d. Wien 8. Juli 1851. — Beschreibung des Wappens und Näheres über die Standeserhebung im Jahrg. 1897, S. 33.

† Joseph Freiherr von Bamberg, geb. Lichtenwalde, USteierm., 24. Febr. 1801, † Wien 9. Nov. 1870, K. K. GRat und FML. a. D.; verm. Klosterneuburg

25. April 1854 mit Anna Freiin von Eminger, geb. Lemberg 2. Mai 1833, † das. 19. Sept. 1894.

Kinder: 1. Joseph Johann Nikolaus, geb. Wien 27. Dez. 1855, K. u. K. Major im Drag.-Rgt Nr. 11. [Stockerau.]

2. Karl Michael, geb. Wien 26. April 1857, K. K. Bez.-Hptm. und Referent der Statth. in Brünn.

3. Anna Marie, geb. Wien 16. Febr. 1859; verm. das. 29. Sept. 1883 mit Dr. phil. Johann Ritter von Bobocz-Antoniewicz, Herrn auf Skomorochy, Galizien. [Skomorochy und Lemberg.]

Banhans.

Katholisch. — Österreich. — Österr. Adel und Frhr. d. d. Wien 2. Dez. 1886. — Beschreibung des Wappens und geschichtl. Notiz im Jahrg. 1893, S. 33.

† Anton Freiherr von Banhans, geb. Michelob, Böhmen, 8. Nov. 1825, † Wien 26. Mai 1902, Dr. jur., K. u. K. GMat, Min. a. D., Präs. der Donau-Dampfschiffahrts-Gesellschaft, Kurator des K. K. österr. Handelsmuseums, GBürger vieler Städte und Gemeinden; verm. . . 6. Okt. 1856 mit — Gabriele Beer Edler von Baier, geb. . . . [Wien.]

Kinder: 1. Ernst Anton, geb. Kloster, Böhmen, 13. Mai 1860, K. K. Postsekr.; verm. . . mit — Franziska Peter, geb. . . 1869. [Wien.]

2. Karl, geb. . . 12. Juni 1861, Dr. jur., K. K. Sektionsrat im Eisenbahnmin.; verm. . . mit — Eugenie Leon von Wernburg, geb. . . 1870. [Wien.]

3. Susanne, geb. Wien . . 1869, GStiftsD. des K. K. adeligen Damenstifts in Graz.

Baratta (Dragono).

Katholisch und reformiert. — Österreich (Mähren) und Ungarn. — Erbländ.-österr. Adel und Ritter d. d. Wien 11. Dez. 1786; böhm. Inkolat 8. Dez. 1841; österr. Frhr. 17. April (Diplom d. d. Wien 31. Mai) 1873. — Beschreibung des Wappens und geschichtl. Notiz im Jahrg. 1875, S. 15.

† Karl Freiherr von Baratta (Dragono), geb. Budischau 12. Aug. 1801, † . . 11. Juni 1880, Herr auf Budischau und Poltár mit Soós-Lehotta; verm. . . 12. Okt. 1828 mit Johanna Gfin von Pötting und Persing, geb. . . 10. Okt. 1809, † Budischau 25. Febr. 1901.

Kinder: 1. Aloys, geb. Budischau 2. Okt. 1829 (reform. seit 1879), Herr auf Poltár mit Soós-Lehotta und Zelene, Ungarn; verm. I) Kosmanos 8. Nov. 1864 mit Aloysia Gfin von Mirbach, geb. . . 10. Juni 1842, † . . 12. Mai 1891 (gesch. 3. Mai 1878); II) . . 24. Nov. 1879 mit Irma Dorsan, geb. . . 21. Mai 1855, † Budapest 3. April 1902, Mitbes. des Gutes Zelene. [Poltár, Kom. Neograd.]

Kinder: a) 1r **Ehe:** 1) Richard Karl, geb. Poltár 7. März 1867, Herr auf Budischau mit Tassau und Unter-Hermanitz, Mähren, Dr. jur., K. u. K. Lt. der Res. des Drag.-Rgts Nr. 6; verm. Schloß Wald bei St. Pölten 22. Jan. 1895 mit — Karoline Gfin von Haugwitz, geb. Wald, NÖsterr., 16. Okt. 1872. [Budischau.]

Kinder: (1) Eugenie Karoline, geb. Budischau 22. Okt. 1895.

(2) Karl Richard, geb. Budischau 8. Jan. 1897.

2) Margitta, geb. Poltár 30. Okt. 1875; verm. Budischau 30. Okt. 1898 mit Peter Sényi de Nagy-Unnom, K. u. K. Linienschiffslt. [Pola.]

— b) 2r **Ehe:** 3) Norbert Erich Allan, geb. . . 29. Juni 1882. [Poltár.]

2. Hermine, geb. Budischau 25. Nov. 1848; verm. . . 27. Sept. 1870 mit Heinrich Ritter von Holle. [Graz.]

Barco.

Katholisch. — Österreich. — Erbländ.-österr. Frhr. 10. Jan. 1795. — Beschreibung des Wappens im Jahrg. 1857, S. 17, und geschichtl. Übersicht im Jahrg. 1865, S. 20.

(S. Jahrg. 1901, S. 28; neuere Nachrichten über den Personalbestand fehlen.)

Barnekow, 1902.

Bartenstein.

Im Mannesstamme erloschen.

Katholisch. — Österreich. — Bestätigung des alten Reichsadels 20. Febr. 1620 (?); Reichsritter d. d. Wien 11. Okt. 1719; Reichsfrhr. d. d. Wien 3. Febr. 1733; alter Ritterstand mit dem Inkolat für Böhmen, Mähren und Schlesien d. d. Wien 9. April 1735; aufgenommen unter die breisgauische Reichsritterschaft 1737; alter Herrenstand in Böhmen, Mähren und Schlesien d. d. Wien 27. Febr. 1744 (von der Kaiserin Maria Theresia); Indigenat in Siebenbürgen 2. Mai 1753; niederösterr. neuer Herrenstand 5. Juni 1753; oberösterr. Herrenstand 21. Juni 1753; Inkolat in Kärnten 18. April 1754 (sämtlich für Johann Christoph). — Beschreibung des Wappens und geschichtl. Übersicht im Jahrg. 1849, S. 20.

† Joseph Philipp Christoph Freiherr von Bartenstein, geb. . . 25. Jan. 1726, † . . 9. Nov. 1804, Herr auf Hennersdorf und Ebreichsdorf, K. K. GRat und Reichshofrats-VPräs.; verm. . . 6. Okt. 1764 mit Antonia Freiin von Buol, geb. . ., †'. . 15. Nov. 1773.

Söhne: 1. † Emanuel, geb. . . 23. Dez. 1769, † . . 18. Febr. 1838, Herr auf Hennersdorf ꝛc., K. K. Ldrat; verm. . . . 3. Sept. 1798 mit Elisabeth Freiin Roden von Hirzenau, geb. . . 29. Jan. 1776, † . . 9. Juni 1844.

Sohn: † Joseph, geb. . . 11. Juni 1801, † . . 9. Okt. 1866, Herr auf Hennersdorf mit Johannsthal, Batzdorff, Seitendorf und Magdorf, Kr. Troppau, auf Deutsch-Krönitz, Kr. Znaim, K. K. Km., erzbischöfl. Lehensrat und Lehenrechtsbeisitzer; verm. . . 4. Okt. 1826 mit Marie Freiin von Bartenstein, geb. . . 16. März 1802, † . . 15. Dez. 1860.

Töchter: (1) Josephine, geb. . . 6. April 1831; verm. I) . . 17. Febr. 1855 mit Karl Frhrn Skrbensky zu Hříšlic, † . . 24. Juni 1866, K. K. Km. und Major im Ul.-Rgt Nr. 12; II) . . 9. Jan. 1873 mit Hermann Frhrn Sedlnitzky-Odrowąs von Choltic, † Troppau 1. Dez. 1892, K. K. ODesger.-Rat. [Troppau.]

(2) Johanna, geb. . . 24. Dez. 1839; verm. . . 8. Jan. 1868 mit Rudolf Frhrn Schlinga von Rastenfeld, † Wien 5. Mai 1896. [Wien.]

2. † Johann Nepomuk, geb. . . 29. Mai 1771, † . . 13. Juni 1843, K. K. Reg.-Rat und Stadthptm. von Wien; verm. . . 7. Mai 1801 mit Maria Anna Franziska von Reeß, geb. . . 4. Okt. 1774, † . . 10. Juli 1842.

Tochter: Karoline, geb. . . 4. Mai 1814, ED. des K. K. adelig-weltlichen Damenstifts „Maria Schul" in Brünn. [Troppau.]

Barth zu Harmating.

Katholisch. — Bayern. — Altes Münchener Patriziergeschlecht; Wappenbesserung d. d. Ofslingen 18. Jan. 1525 (durch Kaiser Karl V.); Reichsadel mit Wappenbestätigung d. d. Prag 17. Sept. 1585 und d. d. Prag 3. Dez. 1587 (durch Kaiser Rudolf II.); Edelmannsfreiheit und niedere

Gerichtsbarkeit 24. Dez. 1609 (vom Kurfürst Max I. von Bayern); eingetragen in die Tiroler Adelsmatrikel 1678; bayer. Anerkennung des Freiherrnstandes 29. Juni (immatrikuliert 1. Juli) 1861. — Besitz: Das 30. Nov. 1898 bestätigte Fideikommiß Harmating bei Wolfratshausen, OBayern. — Beschreibung des Wappens und geschichtl. Übersicht im Jahrg. 1863, S. 29.

† Johann Nepomuk Pius Melchior Freiherr von Barth zu Harmating, geb. . . 4. Febr. 1787, † . . 8. Juni 1865, Kgl. bayer. Appell.-Ger.-Rat a. D.; verm. . . 27. Sept. 1812 mit Maria Theresia von Gumppenberg, geb. . . 23. April 1794, † . . 25. Okt. 1839, Herrin auf Curasburg.

Kinder: 1. † Ferdinand Kaspar Johann Nepomuk, geb. . . 25. Okt. 1813, † Berchtesgaden 19. März 1889; verm. . . 26. Okt. 1845 mit Therese von Sigritz, geb. . . 30. März 1813, † . . 25. März 1876.

Kinder: 1) Hermann Johann Nepomuk, geb. . . 23. Febr. 1847. (Soll 1877 in Manila gestorben sein.)

2) † Franz Xaver, geb. . . 10. Mai 1848, † . . 7. Jan. 1886, Kgl. bayer. Hptm. und Komp.-Chef im 1. Fußart.-Rgt; verm. . . 22. Okt. 1878 mit — Anna Schonger, geb. . . 17. Jan. 1857. [. . .]

Tochter: Hedwig Anna Maria, geb. . . 16. Okt. 1884.

3) Therese Maximiliane Maria, geb. . . 2. Juli 1849; verm. . . 21. Nov. 1874 mit Max von Hirschberger, Herrn auf Alt, OBayern.

4) Elvira Ignatia, geb. . . 21. Aug. 1854. [. . .]

2. Anton Melchior Karl Ignaz, geb. . . 25. Nov. 1815, Fkstifter und 1. Fkherr, Kgl. bayer. Km., Senior der Fam.; verm. . . 20. Aug. 1844 mit Flora Freiin von Krauß, geb. . . 5. Aug. 1822, † München 3. Dez. 1897. [München.]

Söhne: 1) Hugo Heinrich Balthasar, geb. . . 13. Juli 1849, Kgl. bayer. Gen.-Major und Kmdr der 3. Inf.-Brig.; verm. . . 25. Mai 1881 mit — Wilhelmine Freiin von Krauß, geb. . . 2. Okt. 1857. [Augsburg.]

2) Ernst Franz Kaspar, geb. . . 13. Juli 1849, Zwillingsbruder des Vorigen, Kgl. bayer. Gen.-Major und Chef des Gen.-Stabes d. A.; verm. München 20. April 1887 mit — Gabriele Gfin Verri della Bosia, geb. . . 30. Mai 1862. [München.]

Kinder: (1) Karl Max Melchior, geb. . . 26. Jan. 1890.

(2) Askania Flora Maria Gabriele, geb. . . 20. Dez. 1890.

3. Ignaz Johann Nepomuk Balthasar, geb. . . 6. Sept. 1817, Kgl. bayer. Km. und OAmtsrichter a. D.; verm. . . 18. Aug. 1856 mit Mathilde Weißhaupt, geb. . . 14. Juli 1834, † . . 21. Okt. 1879. [Berchtesgaden.]

Töchter: 1) Therese Maria, geb. . . 24. Sept. 1857.

2) Agnes Maria, geb. . . 4. Okt. 1858.

3) Irene Maria Flora, geb. . . 17. Mai 1866.

4. Mathilde Anna Maria, geb. . . 22. Jan. 1825; verm. . . 21. Sept. 1843 mit Karl Frhrn von Schacky, † . . 30. Okt. 1868, Herrn auf Offendorf und Neuen-Hinzenhausen, Kgl. bayer. Kjkr. [. . .]

5. Rosa Anna Maria Therese, geb. . . 14. Juni 1832; verm. . . 16. Aug. 1852 mit Joseph Ritter von Pfistermeister, † . . 6. März 1885, Kgl. bayer. Oberstlt. in der Gendarmerie. [. . .]

Baselli von Süßenberg.

Katholisch. — Österreich-Ungarn und Preußen (Prov. Schleswig-Holstein). — Römisches Patrizier-geschlecht; geadelt 27. Aug. 1647 (vom Fürsten Anton von Eggenberg, als großem Pfalzgfen); Inkolat in Krain 9. Febr. 1690; erbländ.-österr. Adelsbestätigung und Ritter mit dem Prädikat „von Süßenberg" 22. Febr. 1702; erbländ.-österr. Frhr. d. d. Wien 11. Febr. 1765 (für die Brüder Johann Baptist Anton [I. Linie], Kreishptm. in Görz, und Lorenz, sowie die Agnaten der anderen Linien Johann Baptist Ignaz [II. Linie], Anton und Karl Maria). — Beschreibung des Wappens im Jahrg. 1876, S. 26, und geschichtl. Übersicht im Jahrg. 1848, S. 22.

I. Linie.

† Johann Baptiſt Anton Freiherr Baſelli von Süßenberg, geb. . . 1. Mai 1736, † . . 14. Dez. 1789. K. K. Kreishptm.; verm. . . mit Johanna von Rhem, geb. . ., † . . 28. Juni 1820.

Söhne: 1. † Lorenz, geb. . . 24. Febr. 1771, † . . 2. Aug. 1851, K. K. Gubernialſekr. [böhm. Inkolat im Herrenſtande 25. Jan. 1812]; verm. . . 22. Okt. 1805 mit Barbara Schreitter von Schwarzenfeld, geb. . . 12. Mai 1786, † . . 20. Juni 1845.

Söhne: 1) † Eduard, geb. . . 31. Jan. 1807, † . . 9. Okt. 1879, K. K. Gen.-Major a. D.; verm. . . 29. März 1831 mit Maria-Anna Freiin von Margelik, geb. . . 17. Okt. 1810, † Wien 7. Juni 1888.

Kinder: (1) † Gottfried Peter, geb. . . 31. Jan. 1832, † Graz 28. Jan. 1887, K. K. Gen.-Major und Kmdt der 21. Inf.-Brig.; verm. . . 14. Juni 1869 mit Amalie von Dießner, geb. . . 8. März 1844, † Graz 26. Jan. 1902.

Töchter: a. Eugenie Joſephine Erneſtine Marie, geb. . . 18. Mai 1872; verm. Graz . . 1891 mit Viktor Frhrn Baſelli von Süßenberg, K. u. K. Linienſchiffsökpt. (ſ. unten). [. . .]

b. Joſephine, geb. . . . 2. Jan. 1876. [. . .]

(2) Maria Anna, geb. . . 21. Aug. 1833; verm. . . 3. Aug. 1852 mit Johann Leth, K. u. K. Oberſtlt. a. D. [. . .]

(3) Anna Maria, geb. . . 11. Jan. 1839; verm. . . 17. Febr. 1874 mit Juſtin Rudnay von Rudna und Divékujfalu, Grundbeſ. in Sock-Szelöcze, Kom. Neutra.

(4) Wilhelmine Marie, geb. . . 6. Dez. 1844; verm. . . 20. Aug. 1871 mit Auguſt Leisler, K. K. Rechnungsoffizial im Handelsmin. und Lt. der Ldw. [Wien.]

2) † Wilhelm, geb. . . 6. Dez. 1812, † . . 10. Nov. 1880, K. K. Oberſt a. D.; verm. . . 4. Nov. 1854 mit — Franziska-de-Paula Arioli Edler von Morkowitz, geb. . . 20. April 1831. [Enns, OÖſterr.]

Kinder: (1) Karl Ludwig Adolf, geb. Struſſow, Galizien, 12. Okt. 1855, K. K. Bez.-Hptm.; verm. Ruhof 12. Okt. 1885 mit Elsbeth Luitgarde Pfiſterer von Ruhof, geb. Wien 14. Sept. 1864, † daſ. 8. Jan. 1896.

Söhne: a. Friedrich Kajetan Karl Maria, geb. Kirchdorf 30. Juli 1886.

b. Wilhelm Franz-de-Paul Kajetan Maria, geb. Kirchdorf 8. April 1888.

(2) Wilhelm Stephan Gottfried, geb. Czortkow, Galizien, 17. März 1859, K. u. K. Rittm. . . . .; verm. . . 21. Jan. 1889 mit — Thereſe von (Lubicz-) Zaleski, geb. . . 12. Mai 1865. [. . .]

Tochter: Thereſe Wilhelmine Emilie Adelbertine, geb. . . 29. Okt. 1889.

(3) Ludwig Maria Franz-de-Paul Wilhelm Konſtantin, geb. Wien 17. Febr. 1865, K. u. K. Okt. . . . [. . .]

(4) Gabriele Marie Emilie Barbara, geb. Wien 3. Okt. 1867; verm. Linz 8. Jan. 1895 mit Johann Ritter Regner von Bleyleben, K. u. K. Rittm. im Drag.-Rgt Nr. 13. [Laučut.]

(5) Marie Emilie Franziska-de-Paula, geb. Wien 21. April 1869.

(6) Julius Wilhelm Franz, geb. Hietzing bei Wien 20. Mai 1873, K. u. K. Okt. im Drag.-Rgt Nr. 9. [Brzejany.]

(7) Wilhelmine Julie Adele, geb. Hietzing 20. Mai 1873, Zwillingsſchweſter des Vorigen.

2. † Franz, geb. . . 30. Aug. 1774, † . . 22. April 1850; verm. . . mit Eliſabeth von Keppar, geb. . ., † . . 1860.

Söhne: 1) † Franz, geb. . . 20. April 1812, † . . 19. April 1879, K. K. Lottoamtsverwalter a. D.; verm. . . 23. Nov. 1859 mit Julie Oſer, geb. . 1834, † . . 23. Sept. 1873.

Tochter: Marie, geb. . . 27. Nov. 1862. [. . .]

2) † Joſeph, geb. . . 10. Juli 1814, † Graz 10. Mai 1902, K. u. K. Major a. D.

3. † Anton, geb. . . 17. Jan. 1776, † . . 16. Mai 1827, Kgl. ungar. Kameral-inspektor; verm. . . mit Josepha Rohn, geb. . ., † Caransebes . . 1857.

Söhne: 1) † Anton, geb. . . 6. Juni 1805, † . . 12. Aug. 1862; verm. . . mit Therese von Nolde, geb. . . 27. Juli 1813, † Weißkirchen . . 1876.

Sohn: Karl, geb. . . 23. Juli 1831, K. u. K. Olt. a. D.; verm. . . 29. Juni 1869 mit — Katharina Eiser, geb. . . 6. März 1832. [Slatiza im Banat.]

2) † Johann Nepomuk, geb. Lugos 9. Febr. 1812, † Orsova 18. Juni 1874, K. K. Rat und Gefallen-Oberamtsdirektor; verm. (mit drei Schwestern) I) . . 9. Febr. 1837 mit Anna Hanel, geb. Temesvár 8. Sept. 1813, † . . 30. Jan. 1840; II) . . 19. April 1841 mit Antonia Hanel, geb. Temesvár 28. Dez. 1820, † . . 26. Juli 1862; III) . . 2. Okt. 1865 mit — Karolina Hanel, geb. Temesvár 2. Juli 1817. [. . .]

Kinder 2r Ehe: (1) Maximilian, geb. Orsova 21. März 1842 (soll Anfang Febr. 1902 † sein), Kgl. ungar. Hauptzollamtseinnehmer in Bazias; verm. . . 24. Juni 1865 mit — Johanna Lorenz, geb. Rothenthurm 24. Juni 1849.

Söhne: a. Edmund Ottmar, geb. Orsova 1. Mai 1868.

b. Hermann Hugo, geb. Orsova 5. Aug. 1871, K. u. K. Olt. im Inf.-Rgt Nr. 83. [Komorn.]

c. Rudolf Viktor, geb. Orsova 22. Nov. 1873, K. u. K. Olt. im Inf.-Rgt Nr. 83; verm. . . 15. Okt. 1901 mit — Helene Gergö, geb. . . . [Komorn.]

d. Max, geb. Bazias 16. Dez. 1875. [. . .]

(2) Adele, geb. Orsova 3. Nov. 1849.

(3) Viktor, geb. Orsova 18. Okt. 1852, K. u. K. Linienschiffskpt.; verm. Graz . . 1891 mit — Eugenie Freiin Baselli von Süßenberg, geb. . . 18. Mai 1872 (s. oben). [. . .]

II. Linie.

† Johann Baptist Ignaz Freiherr Baselli von Süßenberg, geb. . . 1729, † . . 28. Mai 1790; verm. . . mit Cecilie Freiin Baselli von Süßenberg, geb. . ., † . . .

Söhne: 1. † Franz Karl, geb. . . 3. Mai 1760, † . . 2. April 1824; verm. . . 17. Febr. 1800 mit Franziska von Patura, geb. . ., † . . .

Kinder: 1) † Johann Baptist Ignaz, geb. . . 9. März 1810, † Gradiska 2. Dez. 1876; verm. I) . . 21. Febr. 1846 mit Katharina Freiin von Canal, geb. . ., † . . 8. Dez. 1858; II) . . 1859 mit — Agnes Anna Tschopp, geb. . . 20. Jan. 1835. [. . .]

Kinder 2r Ehe: (1) Arthur Johann Anton Franz, geb. . . 15. Mai 1861, K. u. K. Hptm.; verm. . . 17. Jan. 1893 mit — Mary Julie Klara Mátyás, geb. . . 2. Juli 1871. [. . .]

Tochter: Bianka Maria Julia Eugenie, geb. Prag 22. Dez. 1893.

(2) Emma, geb. . . 23. Jan. 1864; verm. . . 20. Jan. 1885 mit Viktor Loy von Leichenfeld. [. . .]

(3) Franz Eugen, geb. . . 18. Okt. 1867, K. u. K. Olt. der Res. des Inf.-Rgts Nr. 17; verm. . . Juni 1894 mit — Maria Kotnik, geb. . . . [. . .]

(4) Eugenia Karla Maria, geb. . . 16. Febr. 1870.

2) Sophie, geb. . . 6. Nov. 1811; verm. . . 9. Okt. 1843 mit Dr. Karl Doliac Ritter von Cipriani. [. . .]

3) † Johann Nepomuk, geb. . . 23. Okt. 1817, † Stawedder 31. Jan. 1892, K. u. K. Hptm. a. D.; verm. Lübeck 9. Dez. 1852 mit — Wilhelmine Gertrude von Stresow, geb. Riga 27. Aug. 1833. [Stawedder, Schlesw.-Holstein.]

Kinder: (1) Franz Wilhelm, geb. . . 1. Febr. 1854; verm. Eutin 3. Okt.

1896 mit — Sophie Gfin Platen zu Hallermund, geb. Schlendorf 6. Sept. 1866 (s. Goth. Hofkalender, II. Abt.). [Stawedder.]

Töchter: a. Luise Wilhelmine Sophie Karoline, geb. Stawedder 6. Febr. 1898. b. Gertrud Olga Frieda Anna Luise, geb. Stawedder 27. Dez. 1899.

(2) Emma Elisabeth Dorothea, geb. . . 17. Dez. 1857; verm. . . 12. März 1892 mit Ernst von Neergard, Herrn auf Oevelgönne.

(3) Karlo Maria, geb. Stawedder 10. Okt. 1859, Rechtsanwalt und Notar; verm. St. Petersburg . . Jan. 1893 mit — Lina Steiner, geb. St. Petersburg 11. Mai 1855. [Pinneberg.]

Söhne: a. Rolf Wilhelm Johann Carlo, geb. Pinneberg 14. Nov. 1894. b. Franz Viktor Carlo, geb. Pinneberg 12. Juni 1896.

(4) Gertrude Johanna, geb. . . 9. Juni 1862.

(5) Zeni, geb. . . 22. Mai 1878.

2. † Johann Baptist Anton, geb. . . 21. Dez. 1767, † . . 20. Juli 1843, K. K. Gubernialrat; verm. . . 26. Febr. 1805 mit Anna Bella Gfin von Thurn-Valsássina a. d. H. Duino, geb. . . 21. Juli 1787, † . . .

Sohn: † Albert, geb. . . 1. Juni 1820, † . . 14. Dez. 1890; verm. . . 22. Jan. 1853 mit — Emilie Franzoni von Donnersfeld, geb. . . 27. Nov. 1835. [Görz.]

Kinder: (1) Adolf, geb. . . 23. Nov. 1853, K. u. K. Rittm. im Hus.-Rgt Nr. 10. [Czernowitz.]

(2) Arthur, geb. . . 24. Juli 1860. [. . .]

(3) Hugo, geb. . . 11. Mai 1867, K. u. K. OLt. a. D. [. . .]

(4) Anna Bella, geb. . . 29. März 1870.

(5) Otto, geb. . . 4. Juni 1874. [. . .]

Bassenheim von Stkesetitz.

Im Mannesstamme erloschen.

Katholisch. — Österreich und Württemberg. — Österr. Adel mit dem Prädikat „Edler von Stkesetitz" 9. Febr. (Diplom 13. März) 1873; württemb. Frhr. 3. Sept. 1874; österr. Prädikatserweiterung 11. Okt. 1874. — Beschreibung des Wappens und Näheres über die Standeserhebungen im Jahrg. 1880, S. 28.

† Alfred Freiherr von Bassenheim Edler von Stkesetitz, geb. Stuttgart 25. Juli 1835, † Wien 19. Febr. 1893, K. u. K. Major a. D.; verm. Wien 20. Juni 1876 mit — Bertha Blöchlinger von Bannholz, geb. . . 4. Juli 1850. [Wien.]

Tochter: Elisabeth Charlotte, geb. . . 27. April 1877, verm. Wien 30. Juni 1900 mit Alfred Alscher. [. . .]

Bassо von Gödel-Lannoy.

Katholisch. — Österreich. — Österr. Adel und Frhr. mit Vereinigung des Namens der Freiherrl. Familie „Gödel-Lannoy" (s. den Artikel Gödel-Lannoy, B.) laut A. E. d. d. 9. Aug. 1884 (für Richard Bassо).

Richard Freiherr Bassо von Gödel-Lannoy, geb. Triest 13. Mai 1854, K. u. K. Linienschiffslt. der Res.; verm. Wien 13. April 1885 mit — Friederike von Garneri zu Eben und Bergfelden, geb. Marburg, Steierm., 12. Dez. 1855. [Krumpendorf, Kärnten.]

Bassus.

Katholisch. — Bayern. — Altadeliges Italienisch-Graubündener Geschlecht aus Poschiavo; bayer. Frhr. (Übertragung des der älteren Linie am 10. Sept. 1721 — erloschen 22. Aug. 1780 — verliehenen Freiherrnstandes) 30. März (immatrikuliert 16. Juni) 1814 (auf die im Fideikommißbesitze nachgefolgte jüngere Linie). — Beschreibung des Wappens und geschichtl. Übersicht im Jahrg. 1848, S. 25.

† Ludwig Eugen Maximilian Freiherr von Bassus, geb. Augsburg 27. Juli 1838 (protest.), † Sandersdorf 30. Juni 1894, Herr auf Sandersdorf und Eggersberg, Kgl. bayer. Km.; verm. Hof-Hegnenberg 24. Nov. 1868 mit Charlotte Gfin von Berchem, geb. . . 22. Okt. 1843 (kath.), † Sandersdorf 28. Jan. 1892.

Söhne (kath.): 1. Maximilian Kaspar Maria, geb. München 25. Dez. 1869, Herr auf Sandersdorf, Eggersberg und Tachenstein, bayer. OPfalz, Kgl. bayer. Km. und OLt. der Ref. des 1. Schweren Reiterrgts. [. . .]

2. Konrad Maximilian Friedrich Maria, geb. München 31. März 1874, Kgl. bayer. Lt. der Ref. des 1. Schweren Reiterrgts; verm. Lindau 30. Sept. 1895 mit — Gertrude Florence Meyer, geb. Genf 5. Okt. 1861. [München.]

Battaglia.

Katholisch. — Österreich. — Reichsadel mit dem Prädikat „von Ponte alto“ nebst Wappenbesserung d. d. Wien 3. Nov. 1677 (für Johannes Maria); trident. Anerkennung d. d. Trient 4. Jan. 1702; Reichsfrhr. mit dem Prädikat „de Supramonte et Ponte alto“ d. d. Wien 15. April 1708 (für dessen Sohn Simon). — Beschreibung des Wappens im Jahrg. 1863, S. 37, und geschichtl. Notiz im Jahrg. 1859, S. 20.

† Franz Freiherr Battaglia de Sopramonte e Ponte alto, geb. . . 1778, † Prag 30. April 1863, K. K. Major a. D.; verm. . . 1810 mit Theresia Talatzko von Gestetitz, geb. . ., † Prag 13. Jan. 1859.

Sohn: † Joseph Johann, geb. Pisek 24. Juli 1824, † Bratronitz 1. Nov. 1891, Herr auf Bratronitz, Böhmen; verm. Lažan-Enis 26. Nov. 1872 mit Henriette verw. Freifrau (Mac-) Enis von Atter und Zvegh, geb. Freiin von Schönau, geb. . . 9. Mai 1832, † . . 3. Nov. 1897, Herrin auf Lažan-Enis bei Blatna, Böhmen, StKrD.

Kinder: 1) Guido Julius Gustav, geb. Bratronitz 29. Okt. 1873. [. . .]

2) Maria-Anna Henriette, geb. Bratronitz 3. Juli 1875. [. . .]

Bruder.

† Maria Hieronymus Andreas Thomas, geb. Meran 21. Dez. 1783, † . . 4. April 1846, K. K. OLt. a. D.; verm. . . mit Anna Edler von Sas-Kulczycka, geb. . . 1790, † . . 1826.

Söhne: 1. † Karl Joseph, geb. . . 1814, † Gliniany, Galizien, 11. Febr. 1875, K. K. Bez.-Richter; verm. . . 4. Nov. 1843 mit Valerie von (Poraj-) Suchocka, geb. . . 27. Nov. 1815, † . . 8. März 1884, Mitbes. der Güter Typin und Maydangorny, Russ.-Polen.

Kinder: 1) Guido Simon Hieronymus, geb. Bolechow, Galizien, 9. Okt. 1846, K. K. Bez.-OKommissär bei der Statth. in Lemberg; verm. . . 13. Juli 1872 mit — Olga von (Lodzia-) Baranowska, geb. . . 11. Okt. 1853.

Kinder: (1) Roger Joseph Maria Guido, geb. Bochnia 9. Okt. 1873, **Dr.**, K. K. Bez.-Kommissär bei der Statth. in Lemberg und Lt. der Ref. des Feldjägerbat. Nr. 4; verm. . . 10. März 1900 mit — Kasimira Edler von Kirchmayer, geb. . . .

(2) Karl Thomas Maria, geb. Bochnia 15. Sept. 1876, K. u. K. Lt. im Korps-Art.-Rgt Nr. 3. [Graz.]

(3) Beatrice, geb. Bochnia 9. Okt. 1879.

1867124

(4) Margarete, geb. Neumarkt, Galizien, 4. Aug. 1881.
(5) Helene, geb. Tarnów 23. Febr. 1891.
(6) Andreas Maria, geb. Tarnów 18. Sept. 189..
2) Isabella, geb. . . 1. Sept. 1848; verm. . . 2. Juli 1873 mit Johann de Latour, Eisenbahnstationsvorstand. [. . .]

2. † Franz, geb. . . 7. Mai 1814, † . . Dez. 1898, K. K. Steueramtskontrolleur; verm. . . 11. Nov. 1838 mit Salomea Edler von Maliszeswka, geb. . ., † . . . .
Kinder: 1) Filomena, geb. . . 26. Juni 1840; verm. . . mit Julian Ritter von Konopacki. [. . .]
2) Valeria, geb. . . 27. Mai 1843. [. . .]
3) Bronislaus, geb. . . 27. Sept. 1847; verm. . . 1. Nov. 1871 mit Sylvia Gfin Jaworska, geb. . ., † Lacko . . 1896, Mitbes. des Gutes Lacko, Galizien. [. . .]

Batz.

Lutherisch. — Württemberg. — Württemb. Adel und Frhr. 25. Nov. 1838. — Beschreibung des Wappens und geschichtl. Übersicht im Jahrg. 1859, S. 21.

† Friedrich Karl Leopold Freiherr von Batz, geb. . . 30. Juni 1788, † . . 28. Juli 1856, Kgl. württemb. Oberst und Adj. Sr. M. des † Königs Wilhelm; verm. . . 16. März 1830 mit — Elise Friederike verw. Abel, geb. Moericke, geb. . . 13. Jan. 1808. [Stuttgart.]
Kinder: 1. Wilhelm Karl Ernst August Bartholomäus, geb. Stuttgart 31. Dez. 1831; verm. . . 31. Dez. 1869 mit — Emily Mesick, geb. . . 6. April 1836. [Washington.]
2. Pauline Franziska Katharina Sophie Margarete, geb. Stuttgart 3. Jan. 1832; verm. . . 26. Juli 1855 mit Maximilian Frhrn von Phull-Rieppur, † . . 17. März 1867, Herrn auf Ober-Mönsheim.
3. † Friedrich Karl Ludwig Georg Bartholomäus, geb. Stuttgart 22. Febr. 1833, † Baden bei Wien 13. Sept. 1899, K. K. Rittm. a. D., CMr des Joh.-O.; verm. . . 5. Okt. 1858 mit Gabriele Arioli Edler von Morkowitz, geb. . . 14. März 1836 (kath.), † Tresdorf bei Wien 15. Febr. 1900.
Töchter (kath.): 1) Franziska Emilie Elise Ernestine, geb. . . 28. Okt. 1859; verm. . . 9. April 1896 mit Dr. Robert Moericke, † . . 12. Dez. 1900, Prof. [Stuttgar.]
2) Marie Rudolfine Karoline, geb. . . 2. Febr. 1863; verm. Günselsdorf, NÖsterr., 12. Juli 1894 mit Theodor Frhrn von Virquet, K. u. K. Hof- und Min.-Sekr. im Min. des Kais. u. Kgl. Hauses und des Äußern. [Wien.]
3) Emilie Stephanie Franziska, geb. . . 20. Jan. 1870, im O. Sacré-cœur. [. . .]
4) Elisabeth Leopoldine Johanna, geb. . . 24. Sept. 1871. [Stuttgart.]
5) Pauline Gabriele Franziska Johanna, geb. . . 19. Dez. 1876. [Stuttgart.]

4. Amalie Katharina Franziska, geb. Stuttgart 1. April 1836. [Stuttgart.]

Bauer.

Im eigenen Stamme erloschen.

Katholisch. — Österreich. — Österr. Adel und Frhr. d. d. Wien 21. Dez. 1881. — Beschreibung des Wappens und geschichtl. Notiz im Jahrg. 1895, S. 45. S. auch den Artikel „Hauenschield-Bauer von Przerąb" in diesem Taschenbuch.

† Ferdinand Freiherr von Bauer, geb. Lemberg 7. März 1825, † Wien 22. Juli

1957A24

1803, K. u. K. GRat, Reichskriegsmin. und FZM.; verm. Lemberg 7. Jan. 1882 mit — Kamilla Luise Julia Hauenschield von Przerąb, geb. Lemberg 22. Nov. 1854. [Wien.]

Baum von Appelshofen.

Katholisch. — Österreich. — Erbländ.-österr. Adel mit dem Prädikat „von Appelshofen" d. d. . . 9. Aug. 1777; österr. Frhr. d. d. . . 24. Dez. 1811. — Beschreibung des Wappens im Jahrg. 1899, S. 46, ältere Genealogie im Jahrg. 1861, S. 16.

† Anton Freiherr Baum von Appelshofen, geb. . . 7. Sept. 1763, † Kopetówka . . 1829, K. K. Hofrat und Kreishptm.; verm. . . mit Helene Walser, geb. . . 30. Juli 1796, † . . 23. Nov. 1884.

Söhne: 1. † August Karl, geb. . . 1816, † Görz 7. Juni 1875, K. u. K. Min.-Rat a. D. und Gen.-Konsul; verm. . . 1858 mit Laura Theophila von (Gholewa-) Pawlikowski, geb. . . 1834, † . . 1892.

Sohn: Konstantin, geb. . . . 1859, K. u. K. Gen.-Konsul in Smyrna; verm. . . 14. Nov. 1891 mit — Leopoldine Freiin von Simbschen, geb. . . 27. Febr. 1859.

2. Heinrich, geb. . . 2. Nov. 1817, K. u. K. Hptm. a. D.; verm. . . 7. Jan. 1843 mit Marie Gfin von Coronini-Cronberg, geb. . . 2. Febr. 1822, † Görz 9. April 1890. [Görz.]

Kinder: 1) † Karl, geb. . . 29. Okt. 1843, † Görz 7. Mai 1902, K. u. K. Oberstlt. a. D.; verm. . . 3. Juni 1871 mit — Bertha Gfin von Attems, geb. . . 15. Juli 1849. [Görz.]

Kinder: (1) Hubert, geb. . . 2. Aug. 1872, K. K. Konzipist der küstenländ. Statth. und Lt. der Ref. des Div.-Art.-Rgts Nr. 7; verm. . . 8. Jan. 1902 . . mit — Maria de las Mercedes de Baguer, geb. . . . [. . .]

(2) Antonie, geb. . . 27. Nov. 1873.

(3) Heinrich, geb. . . 8. Aug. 1875, Steueramtsadjunkt. [. . .]

(4) Ferdinand, geb. . . 7. Dez. 1877, K. K. Lt. im Ldw.-Inf.-Rgt Nr. 27. [. . .]

(5) Joseph, geb. . . 7. Dez. 1877, Zwillingsbruder des Vorigen. [. . .]

(6) Rudolph, geb. . . 30. Juni 1884.

2) Elvira, geb. . . 19. Mai 1849; verm. . . 10. Mai 1890 mit Alexander Ritter von Guggenthal. [. . .]

3) Josephine, geb. . . 11. Okt. 1857. [. . .]

3. † Joseph, geb. . . 1820, † Wien 11. März 1883, Großgrundbes. in Galizien; verm. . . mit — Valeria von (Labędz) Dunin, geb. . . . [. . .]

Baumbach, 1902.

Baumbgartner von Baumgarten.

Katholisch. — Ungarn. — Tiroler Adel d. d. Wien 18. Nov. 1675 (vom Kaiser Leopold I.), ungar. Indigenat mit dem Prädikat „von Baumgarten" d. d. Wien 13. April 1714 (für Valentin); ungar. Magnatenstand 7. Nov. 1722. — Beschreibung des Wappens und geschichtl. Übersicht im Jahrg. 1859, S. 23, Berichtigung dazu im Jahrg. 1866, S. 26.

† Paul Freiherr Baumbgartner von Baumgarten, geb. . . 25. Febr. 1814, † Böleske, Ungarn, 22. Nov. 1872, K. K. Statth.-Rat, Kgl. ungar. Komitats-

vorstand; verm. Preßburg 29. Juni 1842 mit — Josephine von der Lippe, geb. Preßburg 14. Aug. 1816. [. . .]

Kinder: 1. Paul, geb. . . 2. Dez. 1844, K. u. K. Gen.-Major i. R. [Preßburg.]

2. Emil, geb. . . 5. Febr. 1846, Kgl. ungar. Beamter; verm. . . 18. Mai 1869 mit Luise von Ohms, geb. . . 21. Nov. 1837, † . . 27. Sept. 1883. [Orsova.]

Töchter: 1) Maria Christine Georgine, geb. . . 8. Mai 1878.

2) Josephine Marie Christine, geb. . . 30. Sept. 1880.

3. Eugenie, geb. . . 18. Mai 1851; verm. . . 17. April 1869 mit Johann von Deák. [Preßburg.]

Baumgartner.

. . . . . — Österreich. — Österr. Adel und Ritterstand d. d. Wien 10. Sept. 1878; österr. Frhr. d. d. Wien 10. Aug. 1888. — Beschreibung des Wappens und geschichtl. Notiz im Jahrg. 1895, S. 47.

Andreas Freiherr von Baumgartner, geb. Friedberg, Böhmen, 12. Sept. 1828, K. u. K. GRat und Sektionschef a. D.; verm. Salzburg 6. Nov. 1855 mit Emma Hornung, geb. Salzburg 19. Jan. 1837, † Wien 28. Okt. 1881. [. . .]

Kinder: 1. Florian, geb. Wien 5. Dez. 1861, Dr. jur., K. K. Min.-Sekr. im Handelsmin.; verm. . . Mai 1890 mit — Alice Manussi von Montesole, geb. Wien 13. Aug. 1869. [Wien.]

Kinder: 1) Alfred, geb. Wien 27. April 1891.

2) Alice, geb. Wien 30. Jan. 1896.

2. Irene Marie Anna, geb. Wien 30. Sept. 1862; verm. daf. 24. Mai 1883 mit Edmund Riebel von Festertreu, Prof. an der K. K. Theresianischen Akad. [Wien.]

3. Klothilde, geb. Wien 2. Sept. 1865; verm. daf. 2. Juli 1887 mit Edmund Frhrn von Sacken, K. K. Min.-VSekr. im Ackerbaumin. [Wien.]

4. Emma, geb. Wien 26. Nov. 1870; verm. Wien 20. Nov. 1899 mit . . Baltz Edlem von Baltzberg. [. . .]

Baur von Eyseneck, s. Fichard genannt Baur von Eyseneck. — **Bautz**, s. Capler von Oedheim genannt Bautz.

Bavier.

Reformiert und katholisch. — Österreich. — Seit dem Jahre 1527 in Chur verbürgertes Geschlecht; rittermäßiger Reichsadel mit Wappenbesserung d. d. Prag 10. März 1610 (für Andreas Bavier) und Erneuerung d. d. Preßburg 20. März 1613; österr. Frhr. d. d. Wien 22. Nov. (Diplom d. d. Wien 15. Dez.) 1895.

Johann Baptist Freiherr von Bavier, geb. Chur 26. März 1832 (reform.), K. u. K. Km. und Oberstlt. a. D., EMr des Joh.-O.; verm. Ischl 11. Jan. 1868 mit — Marie Freiin Czoernig von Czernhausen, geb. Wien 7. Mai 1844 (kath.). [Aufhofen bei Brunecк, Tirol.]

Töchter (kath.): 1. Marie, geb. Prag 5. Juli 1873.

2. Andrea, geb. Lambach, OÖsterr., 10. Nov. 1879.

Beaulieu-Marconnay.

Reformiert. — Uradel des Poitou in Frankreich in ununterbrochener Stammreihe seit 1280 erscheinend. — Alte französische Marquis (primogen.). Die ältere Linie ist in Frankreich erloschen, die Jüngere, hier in Betracht kommende Linie wanderte 1685 in Hannover ein. — Beschreibung des Wappens und geschichtl. Übersicht im Jahrg. 1859, S. 25.

A. In Österreich.

† Ludwig Freiherr von Beaulieu-Marconnay, geb. . . 1. Okt. 1778, † . . 1. Nov. 1855, Kgl. hannov. Oberstlt. a. D. und Präs. der Rekrutierungskommission; verm. . . 25. Okt. 1805 mit Wilhelmine Freiin von Marschalck, geb. . . 20. Aug. 1780, † Hameln 1. März 1863.

Kinder: 1. Julie, geb. . . 18. Mai 1815, StiftsD. des adeligen Fräuleinstifts in Walsrode, Prov. Hannover.

2. † Karl Ernest, geb. . . 12. Dez. 1819, † . . 29. Juli 1855, Kgl. preuß. PLt. der Ldw.-Kav.; verm. . . 1. Okt. 1854 mit Valentine Marie Luise von Meinertzhagen, geb. Paramaribo, Surinam, 26. Dez. 1833, † Baden-Baden 31. Okt. 1869 (wiederverm. . . 31. Mai 1858 mit ihrem Schwager, dem Frhrn Olivier, s. unten).

Tochter: Luisa Olivia Antoinette, geb. . . 17. Dez. 1855; verm. Linz 16. Mai 1878 mit Johann Frhrn Mladota von Solopisk, Herrn auf Amschelberg und Roth-Hradek, Böhmen, K. u. K. Km. [Schloß Roth-Hradek bei Seltschan.]

3. Ernste Wilhelm Olivier, geb. Hannover 27. Dez. 1827, K. u. K. Km. [österr. Anerkennung des Frhrntitels d. d. Wien 31. Dez. 1846 (laut Reskr. der K. K. Geheimen Haus-, Hof- und Staatskanzlei des Hofkriegsrats)]; verm. I) . . 31. Mai 1858 mit seiner verw. Schwägerin Valentine Marie Luise geb. von Meinertzhagen, geb. Paramaribo 26. Dez. 1833, † Baden-Baden 31. Okt. 1869 (s. oben); II) Wien 8. Sept. 1872 mit — Marianna Freiin von Augustinetz, geb. Prag 11. Dez. 1846 (kath.). [Linz.]

Kinder 1r Ehe: 1) Ludwig August Wilhelm Jules, geb. . . 25. Juni 1861, K. u. K. Rittm. im Hus.-Rgt Nr. 15. [Miskolcz, Ungarn.]

2) Marthe Jeanne Claire Gilberte, geb. . . 25. Mai 1866; verm. . . Mai 1887 mit Olivier Rupprecht von Wirtsolog, Herrn auf Soytos Mal, Kom. Odenburg, OLt. im Honvédhus.-Rgt Nr. 3.

B. In Norddeutschland.

Ghzgt. Oldenburg und Ghzgt. Sachsen. — Oldenburgische Anerkennung des Frhrnstandes 7. Dez. 1846 (für den Frhrn Wilhelm Ernst, † 30. Juni 1859, s. unten).

† Wilhelm Ernst Freiherr von Beaulieu-Marconnay, geb. . . 19. Mai 1786, † . . 30. Juni 1859, Ghzgl. oldenb. Khr, WGRat und a. o. G. u. b. M. am Deutschen Bundestage; verm. I) . . 19. Mai 1810 mit Johanna Mentz, geb. . . 19. Aug. 1793, † . . 22. Mai 1850; II) . . 12. Nov. 1851 mit — Isabella von Förster, geb. Blankenburg a. H. 8. Dez. 1816. [Braunschweig.]

Söhne: a) 1r Ehe: 1. † Karl Olivier, geb. Minden 5. Sept. 1811, † Dresden 8. April 1889, Ghzgl. sächs. Khr, WGRat und a. o. G. u. b. M. am Deutschen Bundestage; verm. I) . . 10. Juni 1847 mit Ottilie von Staff gen. von Reibenstein, geb. . . 10. Jan. 1825, † Weimar 16. Aug. 1857; II) Frankfurt a. M. 9. Nov. 1859 mit — Anna Freiin von Fritsch, geb. Dresden 16. Okt. 1835. [Dresden.]

Kinder: a) 1r Ehe: 1) Karl Wilhelm Hermann Leo, geb. Weimar 1. Juni 1848, Kgl. preuß. Oberst à la suite des Leib-Kür.-Rgts Nr. 1 und Inspekteur des Mil.-Veterinärwesens, EKr des Joh.-O.; verm. Eichenbarleben 30. Okt.

1884 mit — Antonie Klara von Krosigk, geb. Eichenbarleben 24. Jan. 1861. [Berlin.]

Kinder: (1) Margareta Adelheid, geb. Eichenbarleben 29. Aug. 1885.
(2) Adolf-Friedrich Olivier, geb. Eichenbarleben 5. Okt. 1886, Kgl. preuß. Kadett.
(3) Anna Elisabeth, geb. Hannover 26. April 1888.
(4) Karl-Albrecht, geb. Hannover 12. Juni 1889.

2) Flavie Johanna Konstanze Luise, geb. Weimar 16. Juni 1851; verm. Dresden 4. Mai 1875 mit Edgar Strahl Frhrn von Salis-Soglio, † Hamburg 20. Jan. 1899, Kgl. preuß. Oberstlt. und Kmdr des Drag.-Rgts Nr. 19. [Karlsruhe i. B.]

3) Alfred August, geb. Weimar 8. Jan. 1854, Dr. med. und prakt. Arzt. [San José, Kalifornien.]

— **b) 2r Ehe:** 4) Edmund Karl Isidor, geb. Weimar 2. Okt. 1861, Dr. med. [Dresden.]

5) Karl August Alexander Olivier, geb. Weimar 3. Sept. 1863, Kgl. preuß. Hptm. im Großen Gen.-Stab, kmdt als Mil.-Att. zur Kais. deutschen Gesandtsch. in Bern, GMr des Joh.-O.

6) Marie Amélie Dorothee Virginie, geb. Weimar 17. Okt. 1864; verm. Dresden 26. Febr. 1889 mit Konrad von Blücher, † Berlin 21. Okt. 1895, Kgl. preuß. Rittm. im Leib-GHus.-Rgt, Adj. beim Gen.-Kmdo des III. AKorps. [Potsdam.]

7) Ida Luise Auguste Therese, geb. Frankfurt a. M. 5. Dez. 1866; verm. Dresden 28. Sept. 1887 mit Gotthold Gfn Bitzthum von Eckstädt, Kgl. sächs. Major à la suite des Ul.-Rgts Nr. 17, Direktor der Mil.-Reitanstalt. [Dresden.]

8) Sophie Dorothea Auguste Alexandrine, geb. Dresden 10. März 1868. [. . .]

9) Viktoria Lucie Marie Ottonie, geb. Dresden 5. Aug. 1870; verm. daf. 15. Juli 1890 mit Gerd Gfn von Wassewitz. [Lühburg.]

2. † Eugen Karl Theodor Levin, geb. Oldenburg 16. Febr. 1815, † daf. 23. Aug. 1898, Ghzgl. oldenb. Khr, WGRat und ODesger.-Präs. a. D.; verm. . . 11. Nov. 1845 mit — Isidore Luise von Schletter, geb. . . 8. Juni 1826. [Oldenburg.]

Töchter: 1) Johanne Luise Karoline Marianne, geb. Oldenburg 30. März 1850; verm. daf. 20. April 1892 mit Rudolf Frhrn Marschall von Bieberstein, Kgl. preuß. Obersten a. D. [Weilburg.]

2) Rosalie Elisabeth, geb. Oldenburg 12. Okt. 1854; verm. daf. 8. Okt. 1885 mit Gustav Hoppenstedt, Kgl. preuß. Gen.-Major und Kmdr der 19. Feldart.-Brig. [Oldenburg.]

3. † Edmund Ernst Karl Maria, geb. Oldenburg 13. Nov. 1817, † Dresden 12. Okt. 1900, Ghzgl. oldenb. Khr, Kgl. preuß. Oberst a. D.; verm. Oldenburg 8. Mai 1856 mit — Adelheid Freiin von Berg, geb. Oldenburg 24. Juni 1816. [Dresden.]

4. † Paul Friedrich August, geb. Oldenburg 16. Mai 1820, † Dresden 5. Juni 1898, K. K. Major a. D.; verm. Graz 16. Mai 1867 mit — Elvine von Hildebrandt, geb. Hamburg 17. Jan. 1845. [Dresden.]

Kinder: 1) Wilhelm Adolf, geb. Graz 22. Mai 1868, Kgl. preuß. Hptm. und Batt.-Chef im Feldart.-Rgt Nr. 4 [Magdeburg]; verlobt im Jan. 1902 mit Elisabeth, des Conrad von Arnim, Kgl. preuß. Majors a. D., und der Catharine geb. von Krosigk Tochter.

2) Johanna Juliane Isidora Emma, geb. Graz 30. Mai 1870; verm. Dresden 24. Mai 1899 mit Leo von Zimmermann, Kgl. preuß. Hptm. im Gen.-Stab d. A., zuget. dem Gen.-Stab der 6. Div. [Brandenburg a. d. H.]

3) Frida Karla Bertha, geb. Dresden 23. Mai 1876.

5. † Franz Alexander, geb. Oldenburg 1. April 1827, † Eutin 10. Febr. 1899, Obzgl. oldenb. Khr, OJägerm. und Chef der Hofverwaltung in Eutin, GMr des Joh.-O.; verm. Frankfurt a. M. 23. Sept. 1865 mit — Margarete Emilie Grunelius, geb. . . 3. Febr. 1841. [Frankfurt a. M.]

Sohn: Karl Wilhelm, geb. . . 17. Sept. 1866, Kais. deutscher Hptm. der Ref.

der Marine-Inf.; verm. Minden 6. Dez. 1890 mit — Ottilie von Schell, geb. Celle 19. Sept. 1869. [Berlin.]

Kinder: (1) Alexander Otto Karl Olivier, geb. Cassel 11. Dez. 1891.
(2) Elisabeth Emilie Konstanze Olga Rose, geb. Cassel 11. Dez. 1892.
(3) Karla Martha Margarete Antonie Flavie, geb. Spandau 13. Febr. 1894.
(4) Heinz Olivier Hans Wilhelm Julius Wolf, geb. Cassel 19. Jan. 1896.
(5) Olivier Adolf-Hans Leo, geb. Berlin 14. Sept. 1898.
(6) Sohn . ., geb. Charlottenburg 1. Jan. 1901.
(7) Tochter . ., geb. Charlottenburg 7. Febr. 1902.

— **b) 2r Ehe:** 6. † Friedrich Wilhelm, geb. Oldenburg 1. Nov. 1852, † das. 25. Jan. 1885, Kgl. preuß. Rittm. a. D., dienstth. Ehr. J. K. H. der Erb-Ghzgin Elisabeth von Oldenburg; verm. Hannover 20. Febr. 1876 mit — Anna von Barby, geb. . . 20. Aug. 1855. [Lohburg.]

Bechtolsheim, s. Mauchenheim genannt Bechtolsheim.

Beck und Beck-Peccoz.

Katholisch. — Bayern und Italien (Prov. Turin). — Bayer. Adel und Frhr. 17. Okt. (immatrikuliert 10. Dez.) 1840 (für die Brüder Joseph Anton — I. Linie — und Karl — II. Linie — Beck). — Beschreibung des Wappens und geschichtl. Notiz im Jahrg. 1870, S. 34.

I. Linie.

Sardinische Anerkennung als „Baron Peccoz" 16. April 1842.

† Joseph Anton Freiherr von Beck-Peccoz, geb. . . 27. April 1808, † . . 24. Jan. 1882, Herr auf Kühbach und Fürstenried, Gutsbes. in Gressoney; verm. Gressoney 6. Sept. 1831 mit Maria Lerco, geb. . . 25. Okt. 1807, † . . 26. Okt. 1873.

Kinder: 1. † Karl Max Anton, geb. Gressoney 28. Mai 1832, † Augsburg 24. Febr. 1901, Herr auf Kühbach und Fürstenried, OBayern; verm. Au 11. Dez. 1858 mit — Philomene Freiin von Beck, geb. . . 14. Sept. 1840 (s. II. Linie). [Augsburg.]

2. Amalie Palmine, geb. Gressoney 16. Nov. 1837; verm. Turin 11. April 1858 mit Daniel Delapierre, Gutsbes. in Gressoney.

3. Anton, geb. Gressoney 27. März 1839, Gutsbes. in Gressoney am Monte Rosa in der Valléa d'Aosta, italien. Prov. Turin; verm. das. 8. Aug. 1867 mit — Maria Angelika Delapierre, geb. . . 14. April 1848.

Kinder: 1) Joseph Anton Karl Amadeus, geb. Gressoney 14. Dez. 1868, Kgl. italien. Lt. der Res. des Chev.-leg.-Rgts Lodi; verm. München 4. Okt. 1898 mit — Olga Gfin von Seyffel d'Air, geb. . . 26. Mai 1878. [Schloß Kühbach, Bayern, und Augsburg.]
2) Maria Angelika Eugenie Mathilde, geb. Gressoney 1. Juli 1870; verm. . . 8. Mai 1890 mit Arthur Scaler, Gutsbes. in Vercelli und Gressoney. [. . .]
3) Karl Humbert Egon Guido, geb. Gressoney 15. Febr. 1872. [. . .]
4) Ludwig Anton Robert, geb. Gressoney 30. Juli 1873. [. . .]
5) Egon Joseph Anton, geb. Gressoney 22. Nov. 1876. [. . .]
6) Gisela Maria Philomene, geb. Augsburg 24. Okt. 1878.
7) Kamill Ernst, geb. Augsburg 17. Nov. 1886.

II. Linie.

† Karl Freiherr von Beck, geb. . . 6. März 1812, † Augsburg 29. Okt. 1867, Herr auf Pasing 2c.; verm. . . 19. März 1835 mit Josephine Appell, geb. . . 1804, † . . 8. April 1879.

Kinder: 1. Philomene Marie, geb. . . 14. Sept. 1840; verm. Au 11. Dez. 1858 mit Karl Frhrn von Beck-Peccoz, † Augsburg 24. Febr. 1901 (s. I. Linie). [Augsburg.]

2. Ida Pauline, geb. . . 2. Dez. 1841; verm. . . 14. Juni 1862 mit Franz Wfn von Gatterburg, † Pasing 9. Febr. 1898, K. u. K. Km. [Pasing bei München.]

3. Eugen, geb. Augsburg 7. Febr. 1843, Herr auf Au (seit 1846 im Bes. der Fam.) bei Freising.

Sohn: Willibald Viktor Beck Freiherr von Peccoz, geb. . . 14. Okt. 1874 [legitimiert d. d. 31. Juli 1889 und unter vorstehender Benennung in den bayer. erblichen Freiherrnstand erhoben d. d. 14. (immatrikuliert 24.) Febr. 1890. — Wappenbeschreibung im Jahrg. 1893, S. 50]. [. . .]

4. Emilie Mathilde, geb. . . 22. Febr. 1853; verm. Au 12. Mai 1874 mit Johann Frhrn von Hertling, Kgl. bayer. Km. und Oberst a. D. [. . .]

Beck.

Katholisch. — Österreich. — Österr. Adel und Ritter d. d. Wien 16. Mai 1861; österr. Frhr. d. d. Wien 31. Okt. 1878. — Beschreibung des Wappens und geschichtl. Notiz im Jahrg. 1893, S. 50.

Friedrich Freiherr von Beck, geb. Freiburg i. Br. 21. März 1830, K. u. K. GMaj. FZM. und Chef des Gen.-Stabes für die gesamte bewaffnete Macht, Inh. des Inf.-Rgts Nr. 47, Nr des Schw. RO.; verm. Frankfurt a. M. 1. Mai 1861 mit Anna Freiin Rzikowski von Dobrzicz, geb. Peterwardein 16. Nov. 1839, † Wien 28. Febr. 1900. [Wien.]

Sohn: Friedrich Maria Johann Nepomuk Leopold, geb. Wien 30. Sept. 1872, K. u. K. Rittm. im Drag.-Rgt Nr. 11. [Stockerau.]

von der Becke*.

Evangelisch. — Preußen. — Preuß. Frhr nach dem Rechte der Erstgeburt, entsprossen aus je adeliger Ehe d. d. Babelsberg 26. Aug. 1867 (s. Jahrg. 1871, S. 25) — Beschreibung des Wappens und geschichtl. Übersicht im Jahrg. 1866, S. 32.

† Friedrich Leopold Karl Alexander 1. Freiherr von der Becke, geb. Kotten, Kr. Iserlohn, 6. Aug. 1817, † . . 25. April 1888, Kgl. preuß. Gen.-Lt. z. D.; verm. Rödinghausen 26. April 1860 mit — Emilie von Dücker, geb. Rödinghausen 20. Mai 1829. [Erfurt.]

Kinder: 1. Karoline Marie Bertha Adolfine von der Becke, geb. . . 9. März 1861; verm. . . mit Hans Lehmann (gesch. 1887), Kgl. preuß. OLt. a. D. [Erfurt.]

2. Heinrich 2. Freiherr von der Becke, geb. . . 14. Aug. 1862, Kgl. preuß. Rittm. im Drag.-Rgt Nr. 6, kmdt als Adj. zum Gen.-Kmdo des XVI. AKorps; verm. . . 30. Sept. 1890 mit — Frida Freiin von Ledebur, geb. . . 27. Aug. 1870. [Metz.]

Tochter: Ilse Margot von der Becke, geb. Diedenhofen 3. Okt. 1891.

Bedeus von Scharberg.

Lutherisch. — Österreich. — Altes siebenbürgisches Geschlecht; österr. Frhr. d. d. Wien 20. Febr. 1854. — Beschreibung des Wappens und geschichtl. Übersicht im Jahrg. 1856, S. 28.

(S. Jahrg. 1895, S. 53; neuere Nachrichten über den Personalbestand fehlen.)

Beeß und Chroſtin, 1902. — Behaim von Schwarzbach, 1902. — Bellersheim genannt Stürzelsheim, 1902.

Benko von Boinik.

Katholiſch. — Öſterreich (Kroatien und Slavonien). — Öſterr. Adel und Ritter d. d. Wien 9. März 1818; öſterr. Frhr. mit dem Prädikat „von Boinik" 1. Juli 1848 (Diplom d. d. Wien 3. Juli 1849). — Beſchreibung des Wappens im Jahrg. 1881, S. 32, und Näheres über die Standeserhebungen und ältere Genealogie im Jahrg. 1883, S. 33.

† Johann Freiherr Benko von Boinik, geb. St. Georgen 19. Mai 1775, † Glina 23. Mai 1855, K. K. FML. a. D.; verm. . . mit Katharina Freiin Redl von Rottenhauſen und Rabztina, geb. . ., † . . .

Söhne: 1. † Franz, geb. . ., † Modrus bei Ogulin 16. Aug. 1851, K. K. Oberſt und Kmdt des Liccaner 1. Grenz-Inf.-Rgts; verm. . . 1838 mit Katharina Waller, geb. . ., † Agram 21. März 1861.

Kinder: 1) † Alfred Stephan Maximilian, geb. . . 29. Mai 1841, † . . 6. Nov. 1884, Ingenieur; verm. . . 11. Juni 1870 mit — Helene von Draženović, geb. . . 15. Aug. 1845. [Agram.]

Kinder: (1) Olga Hermine Amalie, geb. . . 5. Febr. 1874.

(2) Arthur Franz Emil, geb. . . 6. Juni 1875. [. . .]

2) † Hermine, geb. . . 1. Mai 1846, † Wiener-Neuſtadt 22. März 1902; verm. . . mit Wilhelm Schwaab, † Wien 15. Jan. 1894, K. K. Rat.

2. † Anton, geb. . . 23. Jan. 1811, † Olmütz 26. März 1875, K. K. FML. und Feſtungskmdt von Olmütz; verm. Prag 2. März 1840 mit Amalie Edler von Prochaska, geb. Prag 31. Aug. 1818, † Graz 7. Jan. 1892.

Kinder: 1) Roſa Auguſte, geb. Prag 15. Aug. 1841; verm. Panſova 28. Sept. 1862 mit Wilhelm Neumann, K. u. K. Major a. D. [Graz.]

2) Jerolim, geb. Prag 2. Febr. 1843, K. u. K. Linienſchiffskpt. d. R.; verm. Graz 18. Okt. 1881 mit — Johanna verw. Hoffmann Edlen von Wendheim, geb. Edlen von Pleſſing zu Pleſſe, geb. Graz 12. März 1848. [Wien.]

Sohn: Viktor Heinrich, geb. Wien 1. Aug. 1884.

3) Iſidor, geb. Prag 6. Jan. 1846, Sektionschef bei der Ldesbehörde in Sarajevo, K. u. K. Korv.-Kpt. a. D.

4) Ivo, geb. Karlſtadt 26. Sept. 1851, K. u. K. Linienſchiffskpt. d. R.; verm. Bregenz 31. Aug. 1901 mit — Seline Leuch, geb. Walzenhauſen 4. Mai 1862. [Görz.]

Benz von Albkron.

Katholiſch. — Öſterreich. — Öſterr. Adel und Ritter mit dem Prädikat „von Albkron" 23. Sept. 1830; Ldmann von Tirol 31. Juli 1835; öſterr. Frhr. d. d. . . 30. Jan. 1839. — Beſchreibung des Wappens und geſchichtl. Überſicht im Jahrg. 1866, S. 35.

† Robert Freiherr Benz von Albkron, geb. . . 20. Febr. 1780, † . . 5. Mai 1849, K. K. VPräſ. des Tiroler Guberniums; verm. . . 28. April 1808 mit Dorothea von Ockel, geb. . . 26. Okt. 1790, † . . 2. Febr. 1856.

Söhne: 1. † Friedrich Leopold Daniel, geb. . . 26. Jan. 1824, † . . 17. April 1857, K. K. Statth.-Sekr.; verm. Imſt, Tirol, 2. Juni 1851 mit — Marie Ebner, geb. Innsbruck 2. Sept. 1827. [Wien.]

Sohn: Ernſt Franz Xaver, geb. Imſt 8. Juni 1853, K. K. OLdesger.-Rat in

Wien; verm. Linz 14. April 1885 mit — Marianne Gerstner, geb. Wien 10. Okt. 1856.

Kinder: (1) Helene Marie Aloysia, geb. Salzburg 29. Jan. 1886.
(2) Mathilde Pauline Emilie, geb. Wien 23. Aug. 1897.
(3) Friedrich Joseph Ernst, geb. Wien 16. April 1900.

2. † Ernst Johann, geb. . . 10. Dez. 1825, † Wien 6. Mai 1870, K. K. Min.-Konzipist im Min. für Kultus und Unterricht; verm. . . 30. April 1862 mit — Pauline Karoline Anna Marie von Hammerer, geb. . . 19. Sept. 1831. [Wolfsberg.]

Söhne: 1) Robert Joseph Ernst Sylvester, geb. Wien 24. Febr. 1863, K. K. Bez.-Kommissär bei der Ldesreg. in Klagenfurt, u. a. Lt. des Ldesschützenrgts Bozen Nr. II; verm. Riva 11. Juni 1895 mit — Maria-Immaculata Freiin Salvadori von Wiesenhof gen. Zanata, geb. Riva 19. Nov. 1869.

Tochter: Alexandra Pauline Elisabeth Maria, geb. Wolfsberg 8. Juni 1896.

2) Otto Friedrich Johann Nepomuk, geb. . . 6. Jan. 1870, K. u. K. Hptm. im Gen.-Stabskorps. [Budapest.]

Berchem und Berchem-Königsfeld.

Katholisch. — Bayern. — Kurbayerische Edelmannsfreiheit mit dem Prädikat „von" 20. Okt. 1676; erbländ.-österr. Frhr. d. d. Wien 23. Jan. 1683; niederösterr. Herrenstand 14. April 1687; oberösterr. Herrenstand 27. Aug. 1687. — Beschreibung des Wappens „Berchem" und geschichtl. Übersicht im Jahrg. 1856, S. 34; vgl. auch den Artikel „Berchem" im Taschenbuch der Gräfl. Häuser und im Handbuch dazu.

† Johann Nepomuk Anton Freiherr von Berchem, geb. . ., † . .; verm. . . mit Maria Anna Franziska Freiin von Freyen-Seyboltstorff, geb. . ., † . . .

Söhne: 1. † Johann Nepomuk Anton Melchior, geb. . . 6. Okt. 1758, † . . 9. Nov. 1820, Kgl. bayer. Km.; verm. . . mit Maria Anna Gfin Schenk zu Castel, geb. . . 15. Mai 1761, † . . 1. Febr. 1821.

Sohn: † Wilhelm Klemens Anton, geb. . . 21. Dez. 1785, † . . 29. Dez. 1866, Kgl. bayer. Km. und Oberstlt. a. D.; verm. . . 10. Okt. 1808 mit Anna Gfin von Königsfeld, geb. . . 8. Jan. 1789, † . . 5. Febr. 1867.

Söhne: (1) † Eduard Freiherr von Berchem-Königsfeld, geb. . . 9. Aug. 1809, † . . 22. Okt. 1883 [bayer. Genehmigung der Namen- und Wappenvereinigung „Berchem-Königsfeld" 10. Dez. 1860, s. Jahrg. 1867, S. 36], Herr auf Steinach, Kgl. bayer. Km.; verm. . . 19. Mai 1834 mit Natalie Deym Gfin von Střitež, geb. . . 23. Mai 1813, † Regensburg 9. Mai 1885.

Kinder: a. † Rudolf, geb. Steinach 12. Juni 1842, † das. 13. Juni 1897, Kgl. bayer. Km.; verm. Prag 3. Okt. 1885 mit — Zoë Freiin von Hoenning, Baronin von Ely-O'Carroll und Orgiell, geb. . . . [. . .]

Söhne: a) Eduard Hugo Karl Maria Eberhard Rudolf, geb. . . 23. Sept. 1887.

b) Konstantin Rudolf Karl Maria, geb. . . 11. Jan. 1889.

b. Maria, geb. . . 30. Juni 1844.

(2) † Maximilian Klemens Maria Freiherr von Berchem, geb. . . 3. Dez. 1811, † . . 6. Jan. 1876, Kgl. bayer. Km. und Oberst a. D.; verm. . . 10. Okt. 1839 mit Auguste Gfin von Seinsheim, geb. . . 26. Mai 1813, † . . 10. Jan. 1880, EStiftsD. des Kgl. bayer. St. Anna-O.

Söhne: a. † Theodor Wilhelm Klemens, geb. . . 23. Juni 1840, † . . 25. März 1879, Kgl. bayer. Hptm. im 4. Jägerbat.; verm. Würzburg

8. Aug. 1868 mit — Josephine Freiin Fuchs von Bimbach und Dornheim, geb. Würzburg 28. Febr. 1849. [. . .]

Söhne: a) Franz Lothar Maximilian Wilhelm Maria, geb. Landshut 26. Juli 1869, Kgl. bayer. Kjkr, Olt. im 20. Inf.-Rgt. [Lindau.]

b) Otto Maximilian, geb. Landshut 19. Jan. 1877, Kgl. bayer. Kjkr, Lt. im Inf.-Leibrgt und Adj. beim Bez.-Kmdo I München.

b. Maximilian Joseph August Maria, geb. . . 28. Aug. 1842, Kgl. bayer. Km. und Oberstlt. a. D.; verm. Aibling 15. Okt. 1877 mit — Anna von Schmauß, geb. Adelhausen 25. Mai 1852. [. . .]

Töchter: a) Auguste Anna Marie Luise, geb. Regensburg 21. Aug. 1878; verm. das. 23. April 1896 mit Hans Bauft, Kgl. bayer. Olt. des 2. Ehev.-leg.-Rgts. [Dillingen.]

b) Mathilde Klementine, geb. Regensburg 14. Jan. 1882.

(3) † Friedrich Freiherr von Berchem, geb. . . 18. Juli 1813, † . . 24. April 1875, Kgl. bayer. Rittm. a. D.; verm. 1) . . 23. Aug. 1842 mit Natalie Freiin von Eyb, geb. . . 12. Okt. 1822, † . . 13. Nov. 1846; II) . . 3. Sept. 1848 mit deren Schwester Friederike Freiin von Eyb, geb. . . 25. März 1826, † Schalkhausen 28. Dez. 1882.

Söhne: a) 1r **Ehe:** a. Alfred Wilhelm Ludwig, geb. . . 17. April 1843; verm. . . April 1875 mit — Elise Henning, geb. . . . [. . .]

Kinder: a) Egon, geb. Stuttgart 2. April 1876. [. . .]

b) Tochter . ., geb. Stuttgart . . März 1882.

c) Tochter . ., geb. Stuttgart . . Nov. 1883.

b. Egon Ernst Eduard Maria, geb. . . 16. Okt. 1846, Kgl. bayer. Oberst z. D.; verm. . . 21. Nov. 1871 mit — Emilie Freiin von Guttenberg, geb. Bayreuth 19. April 1849. [München.]

Söhne: a) Arnulf Friedrich Hermann, geb. München 13. Aug. 1872, Kgl. bayer. Kjkr und Lt. im 2. Inf.-Rgt; verm. . . 8. April 1899 mit — Gertrud Kleemann, geb. . . 29. Mai 1880. [München.]

Sohn: Arel-Albrecht Egon Maria, geb. . . 6. März 1900.

b) Egon Rudolf August, geb. München 19. April 1875. [. . .]

c) Edgar Ludwig, geb. München 2. Nov. 1877, Kgl. bayer. Lt. im 3. Inf.-Rgt. [Augsburg.]

d) Edwin, geb. . ., Kgl. bayer. Lt. im 20. Inf.-Rgt. [Lindau.]

— b) 2r **Ehe:** c. Ludwig August Karl Maria, geb. Ansbach 30. Juni 1849; verm. Würzburg 28. Juni 1884 mit — Anna Friederike Barbara Scanzoni von Lichtenfels, geb. Würzburg 25. April 1860. [München.]

Söhne: a) Max Friedrich Ludwig Maria, geb. . . 3. Juni 1885.

b) Friedrich Egon August Karl Maria, geb. . . 2. Mai 1890.

c) Hans Gustav Friedrich Albert, geb. . . 11. Aug. 1891.

2. † Anton Joseph Johann Nepomuk, geb. . . 19. Dez. 1767, † . ., Kgl. bayer. Forstm.; verm. . . mit Maria Theresia Thekla Freiin Grießenbeck von Grießenbach, geb. . . 21. März 1769, † . . 28. Jan. 1809.

Sohn: † Joseph Maria Johann Nepomuk, geb. . . 31. Okt. 1802, † . . 29. März 1862, Kgl. bayer. OAppell.-Ger.-Rat; verm. . . 3. Juni 1835 mit Marie Freiin Grießenbeck von Grießenbach, geb. . . 5. Nov. 1815, † München 27. Nov. 1895.

Sohn: † Karl, geb. . . 1. Sept. 1838, † . . 3. Nov. 1878, Kgl. bayer. Hptm. im Inf.-Leibrgt; verm. . . 25. Okt. 1866 mit — Anna Gfin von Holnstein aus Bayern, geb. . . 28. Mai 1844. [München.]

Berckheim, 1902.

Bereczko, s. Rzeplinsky.

Berg.

Lutherisch und katholisch. — Oldenburg, Kgr. Sachsen, Preußen und Österreich-Ungarn. — Österr. Frhr. d. d. Schönbrunn 19. Juni (Diplom d. d. Wien 29. Aug.) 1838 (für Günther Heinrich von Berg, † 9. Sept. 1843, s. unten); oldenb. Bestätigung 7. Dez. 1838; hannov. Bestätigung 30. Juni 1844. — Beschreibung des Wappens im Jahrg. 1855, S. 30; kurze Stammreihe im Jahrg. 1899, S. 58.

† Günther Heinrich Freiherr von Berg, geb. Schwaigern 27. Nov. 1765, † Oldenburg 9. Sept. 1843, Dr. jur., Ghzgl. oldenb. GRat, Staats- und Kabinettsmin.; verm. . . 27. Aug. 1795 mit Amalie Sophie Karoline Stromeyer, geb. . . 8. Okt. 1777, † . . 20. Nov. 1868.

Kinder: 1. † Adolf Friedrich, geb. . . 16. Nov. 1798, † . . 14. März 1889, Ghzgl. oldenb. GOReg.-Rat a. D.; verm. . . 8. März 1831 mit Sophie Freiin von Rössing, geb. . . 25. Dez. 1806, † . . 20. Nov. 1862.

Kinder: 1) † Günther Ernst Wilhelm, geb. . . 16. Juni 1832, † . . 12. Dez. 1883, Ghzgl. oldenb. Kbr und Ldger.-Rat; verm. . . 4. Mai 1865 mit — Adolfine von Blum, geb. . . 15. Nov. 1836. [Hannover.]

Kinder: (1) Marie Auguste Adolfine Cäcilie, geb. Cuxhn 27. Sept. 1866; verm. Oldenburg 3. Juni 1890 mit Karl von Mandelsloh, Kgl. preuß. Reg.-Rat in Lüneburg.

(2) Wilhelm, geb. . . 31. Jan. 1871. [Hannover.]

2) Cäcilie Amalie Hermine Henriette, geb. . . 5. Jan. 1834; verm. . . 11. Aug. 1854 mit Franz Morell, † . . 1881, Ghzgl. oldenb. Amtsassessor. [Oldenburg.]

3) Julius Johann Friedrich, geb. . . 9. Juli 1835. [. . .]

4) Mathilde Dorothea Wilhelmine Emilie, geb. . . 6. Febr. 1838. [. . .]

5) Edmund, geb. . . 6. Aug. 1844. [. . .]

2. † Edmund Karl Heinrich, geb. . . 30. Nov. 1800, † . . 20. Juni 1874, Kgl. sächs. OForstrat a. D. und Direktor der Forstakad. in Tharandt; verm. . . 26. Aug. 1825 mit Mathilde Freiin von Hammerstein-Equord, geb. . . 19. April 1804, † . . 28. Dez. 1861.

Kinder: 1) Marie Henriette Amalie Friederike Dorothea, geb. . . 10. Juli 1826; verm. . . 23. Aug. 1851 mit Wilhelm von Croneborg, Kgl. schwed. Kbrn. [Stöfde, Schweden.]

2) Gustav Arnold, geb. . . 17. Dez. 1828; verm. Freiberg i. S. 9. Juli 1854 mit Anna Strehle, geb. Freiberg i. S. 14. Jan. 1834, † Kapuvár 28. Febr. 1875. [Kapuvár, Kom. Oldenburg.]

Kinder: (1) Max, geb. . . 1. Mai 1859; verm. . . 22. Okt. 1891 mit — Sallie Mae Price, geb. Philadelphia 26. Mai 1873. [Kapuvár.]

Kinder: a. Manon, geb. Kapuvár 29. Aug. 1892.

b. Tibor, geb. Kapuvár 24. Dez. 1893.

c. Max, geb. Kapuvár 25. Jan. 1895.

d. Tassilo, geb. Oldenburg 31. Aug. 1897.

(2) Martha, geb. Wien 8. Juni 1863; verm. I) Kapuvár 8. Sept. 1884 mit Ludwig Frhrn Fischer von Nagy-Szalatnya, † in Afrika 2. Juli 1892 (gesch.), K. u. K. Olt. der Res. des Hus.-Rgts Nr. 2; II) Wien 18. Juli 1892 mit Karl Frhrn von Hanstein, K. K. Rittm. im Ldw.-Ul.-Rgt Nr. 6. [Murhof bei Knittelfeld, Steierm.]

(3) Anna, geb. Kapuvár 10. Febr. 1875; verm. Wien 19. April 1899 mit Eric von Arnim, Herrn auf Kriebstein.

3) Wilhelm Emil Werner Karl, geb. . . 24. Febr. 1830; verm. Hannover 81. Mai 1860 mit — Georgine von Blum, geb. . . 19. April 1835. [Wien.]
Kinder: (1) † Ludovika (Liska), geb. Deutsch-Szaszka 28. Sept. 1861, † Budapest 25. Sept. 1901; verm. Wien 20. Juli 1892 mit Sigmund Barsák von Benesa, K. u. K. Oberstlen und Präses der Rem.-Affent.-Komm. in Budapest.
(2) Hermann, geb. Vamos-Mikola 9. Aug. 1863, K. u. K. Fm. und Rittm. im Hus.-Rgt Nr. 7. [Debreczin.]
(3) Otto, geb. Vamos-Mikola 18. Dez. 1864; verm. Preßburg 30. April 1896 mit Sárolta Barsák von Benesa, geb. . . 20. Nov. 1864. [Ötvös-Könyi, Ungarn.]
Sohn: Emil Paul Wilhelm, geb. Preßburg 1. März 1897.
4) Luise Karoline Irmegard, geb. . . 4. Nov. 1837; verm. . . 30. Sept. 1864 mit Hans von Arnim, † . . 16. Sept. 1889, Herrn auf Kriebstein bei Waldheim, Kgr. Sachsen, Kgl. sächs. Khrn und Rittm. a. D. [. . .]
5) Günther Friedrich, geb. . . 23. März 1842; verm. . . 3. Aug. 1869 mit — Elisabeth Agnes von Kunßsch, geb. . . 13. Juli 1846. [Graz.]
Sohn: Ulrich Anton, geb. . . 9. Juni 1870, K. u. K. Olt. im Hus.-Rgt Nr. 6; verm. Graz 12. Febr. 1899 mit — Angie von Hempel, geb. Straußenegg, Steierm., 31. Dez. 1868. [Klagenfurt.]
Tochter: Elisabeth Gisela, geb. Klagenfurt 13. Jan. 1900.
6) Elsbeth (Elise) Julie Luise Hedwig, geb. Lauterberg 22. Aug. 1843; verm. Dresden 30. Nov. 1868 mit Günther Frhrn von Berg, Ghzgl. oldenb. Jagdjkr, Kais. deutschem Lbforstm. (s. unten). [Straßburg i. E.]
8. † Gustav Friedrich, geb. . . 26. März 1803, † Graz 5. Sept. 1892, K. K. Oberstlt. a. D., CMr des Joh.-O.; verm. . . 16. Okt. 1838 mit Luise Freiin von Mandell, geb. . . 26. März 1813 (kath.), † . . 15. Juni 1894.
Söhne (kath.): 1) Ludwig, geb. . . 27. April 1841, Herr auf Nassenfuß, Krain.
2) Karl Wolfgang, geb. . . 20. März 1852; verm. Mansfover, Kroatien, 10. Okt. 1874 mit — Therese Freiin von Simbschen, geb. . . 8. Febr. 1854 (kath.). [Graz.]
Kinder (kath.): (1) Julius Karl Gustav, geb. . . 21. Aug. 1875, K. u. K. Lt. im Korps-Art.-Rgt Nr. 3. [Laibach.]
(2) Ludovika, geb. . . 14. Juni 1878.
4. † Karl Heinrich Ernst, geb. Göttingen 6. Mai 1810, † Oldenburg 19. Juni 1894, Ghzgl. oldenb. Khr und Staatsmin. a. D.; verm. Zwischenahn 6. Mai 1840 mit Adelheid Jakoba von der Hellen, geb. Wellen 22. Febr. 1818, † Oldenburg 21. April 1883.
Kinder: 1) Günther Hans Dietrich, geb. Oldenburg 14. Febr. 1841, Ghzgl. oldenb. Jagdjkr, Kais. deutscher Lbforstm. im Min. für Elsaß-Lothringen; verm. Dresden 30. Nov. 1868 mit — Elsbeth (Elise) Freiin von Berg, geb. Lauterberg 22. Aug. 1843 (s. oben). [Straßburg i. E.]
Kinder: (1) Thekla Agnes Luise Ida, geb. Sievershagen, Holstein 17. Sept. 1869; verm. Straßburg i. E. 14. Nov. 1891 mit August von Schmieden, Kgl. sächs. Major im 8. Inf.-Rgt Nr. 107. [Leipzig.]
(2) Günther Ernst Wilhelm, geb. Sievershagen bei Lübeck 20. Sept. 1870, Kgl. preuß. Lt. a. D.; verm. London 6. April 1895 mit Elsa verw. Gsn von Monts, geb. Kirchhoff, geb. Berlin 10. April 1872 (gesch.). [. . .]
Kinder: a. Londa Elsbeth Meta, geb. Pringles, Argentinien, 12. Jan. 1896.
b. Günther Dietrich Wilhelm, geb. Pringles 10. März 1898.
(3) Luise Agnes Gustava Elsbeth (Else), geb. Langenhagen, Holstein, 23. April 1873; verm. Straßburg i. E. 4. Okt. 1894 mit Erwin von Steinberg, Kgl. preuß. Hptm. à la suite des Feldart.-Rgts Nr. 46. [Wolfenbüttel.]
2) Amalie Agnes Kornelia Elisabeth Marie, geb. . . 21. April 1843; verm. Oldenburg 26. Juli 1870 mit August von Bomsdorff, Kgl. preuß. Gen. der Inf., Chef des Inf.-Rgts Nr. 26. [. . .]

3) Adelheid Jakoba Elisabeth Emilie, geb. . . 19. März 1844; verm. . . 8. Mai 1868 mit Friedrich Goldschmidt, Kgl. preuß. Gen.-Major z. D. [Berlin.]
4) † Karl Edmund Dietrich Gerhard, geb. Oldenburg 16. Juli 1845, † Halberstadt 13. Juni 1899, Kgl. preuß. Loger.-Direktor; verm. . . 22. Febr. 1876 mit — Luise Hegeler, geb. . . 19. Mai 1854. [Halberstadt.]
5) Luise Hermine Erneſtine, geb. . . 26. Juni 1851; verm. . . 14. Mai 1873 mit Eugen Mentz, Reichs-Mil.-Ger.-Rat. [Berlin.]
6) Gustav Hans Dietrich Auguſt, geb. . . 6. Mai 1853, Kgl. preuß. Oberſt und Kmdr des 1. OGRgts z. F., Flügeladj. Sr. M. des Kaiſers und Königs; verm. Bonn 25. Sept. 1886 mit — Stephanie Schaaffhausen, geb. Meiſenhauſen, Bayern, 6. Juli 1866 (kath.). [Potsdam.]
Kinder: (1) Adelheid Maria Emilie, geb. Potsdam 10. Juni 1891 (kath.).
(2) Stephanie Lilly Karoline, geb. Potsdam 16. Sept. 1892 (kath.).
(3) † Wilhelm, geb. Potsdam 14. Juni 1896 (evang.), † daſ. 20. Sept. 1900.
5. Adelheid Chriſtiane Charlotte Friederike, geb. Oldenburg 24. Juni 1816; verm. daſ. 8. Mai 1856 mit Edmund Frhrn von Beaulieu-Marconnay, † Dresden 12. Okt. 1900, Ghzgl. oldenb. Khrn, Kgl. preuß. Oberſten a. D. [Dresden.]
6. † Günther Georg Franz Friedrich, geb. . . 7. Jan. 1820, † . . 26. Dez. 1881, Ghzgl. oldenb. Khr, Kgl. preuß. Major a. D.; verm. . . 27. Febr. 1851 mit — Anna Karoline Mathilde Böcking, geb. St. Johann 1. Dez. 1830. [Berlin.]
Kinder: 1) Aline Guſtave Sophie Henriette, geb. Oldenburg 13. Dez. 1855; verm. Wiesbaden 18. Okt. 1881 mit Otto Baumann, Kgl. ſächſ. Oberſtlt. z. D. [Leipzig.]
2) Anna Gerhardine Amalie Bertha Antonie Henriette, geb. Oldenburg 27. Jan. 1867.
3) Karl Maria Eduard Max, geb. . . 13. Dez. 1868. [. . .]

Berger von der Pleiße.

Im Mannesſtamme erloſchen.

Katholiſch. — Öſterreich. — Öſterr. Adel und Frhr. mit dem Prädikat „von der Pleiße" d. d. 21. Sept. 1825 (ſ. Jahrg. 1871, S. 33). — Beſchreibung des Wappens im Jahrg. 1853, S. 22.

† Georg Friedrich Freiherr Berger von der Pleiße, geb. . . 6. April 1816, † Venedig 2. Jan. 1853, K. K. Oberſtlt. im Inf.-Rgt Nr. 61; verm. . . 22. Aug. 1843 mit — Ottilie von Bulatovich, geb. . . 15. Juni 1825 (wiederverm. Wien 24. Febr. 1857 mit Alfons Gfn Serényi von Kis-Serény, † . . Juni 1901; geſch.).
Tochter: Amelie, geb. . . 19. Jan. 1845; verm. Preßburg 4. Mai 1871 mit Benjamin Frhrn von Teſſin (kath.; geſch.), K. u. K. Rittm. a. D. [Graz.]

Berger-Sedlmayer, ſ. Sedlmayer von Seefeld.

Berlepsch, 1902. — Berlichingen, 1902. — Bernewitz, 1902.

Bernhard.

Im Mannesstamme erloschen.

Katholisch. — Bayern. — Bayer. Adel und Frhr. 28. Mai (immatrikuliert 22. Juni) 1830. — Beschreibung des Wappens und Näheres über die Standeserhebungen im Jahrg. 1878, S. 43.

† Friedrich Ludwig Freiherr von Bernhard, geb. Düsseldorf 22. Juli 1801, † München 24. Jan. 1871, Herr auf Erolzheim und Edelbeuern, Württemb. Dr. jur., Kgl. bayer. Hofrat und Univ.-Prof. a. D.; verm. I) . . mit Amalie Gfin von Froberg-Montjoye, geb. . . 30. März 1809, † . . 27. Juni 1838; II) . . 10. Jan. 1841 mit Wilhelmine Freiin von Laßberg, geb. Salzburg 28. Febr. 1812, † Nordborchen bei Paderborn 20. Aug. 1885.

Kinder 2r Ehe: 1. † Heinrich, geb. München 8. Febr. 1843, † Stuttgart 1. März 1895, Kgl. bayer. PLt. a. D.; verm. München 6. Sept. 1871 mit — Mathilde Freiin von Kreusser, geb. . . 10. Mai 1845. [München.]

Töchter: 1) Mechthilde Wilhelmine, geb. München 15. Sept. 1872; verm. Augsburg 9. Mai 1896 mit Pius Frhrn von Twickel, Herrn auf Burg- und Ober-Marburg, Steierm., Kgl. preuß. OLt. a. D. [Marburg, Steierm.]

2) Thekla Maria Blanka Johanna Pia, geb. München 14. Jan. 1876; verm. Marburg, Steierm., 30. Okt. 1899 mit Karl Frhrn von Teuchert-Kauffmann, K. u. K. OLt. im Drag.-Rgt Nr. 5. [Marburg, Steierm.]

2. Thekla, geb. . . 23. März 1845; verm. München 11. Febr. 1874 mit ihrem verw. Schwager Hermann von Mallinckrodt, † Berlin 26. Mai 1874, Herrn auf Nordborchen bei Paderborn, Kgl. preuß. Reg.-Rat a. D.; Ordensfrau in der Kongregation zum heiligsten Herzen Jesu in Preßbaum bei Wien.

Bernus.

Reformiert. — Österr. Adel und Frhr. d. d. . . 31. Aug. (Diplom d. d. Wien 29. Okt. alias 14. Nov.) 1863. — Beschreibung des Wappens und geschichtl. Notiz im Jahrg. 1871, S. 36.

† Franz Alfred Jakob Freiherr von Bernus, geb. . . 14. Okt. 1808, † . . 17. März 1884, Senator der ehemal. Freien Stadt Frankfurt a. M.; verm. . . mit Marie du Fay, geb. . ., † . . .

Kinder: 1. Alexander, geb. . . 1838; verm. . . mit Helene Falkenburg, geb. . . 1841, † . . 1895. [Stift Neuburg am Neckar.]

Adoptivsohn und Neffe: Alexander Oskar, geb. Lindau 6. Febr. 1880, des August Grashey, Kgl. bayer. Majors a. D., und der Johanna geb. Freiin von Bernus (s. unten) Sohn, Kgl. preuß. Lt. der Res. des Drag.-Rgts Nr. 20. [Derselbe wurde am 26. Juni 1885 unter dem Namen „von Bernus" in den badischen Adel und Freiherrnstand erhoben.] [Karlsruhe.]

2. Karoline, geb. . . 19. Sept. 1843; verm. . . 10. Okt. 1859 mit Dr. jur. Wilhelm Frhrn von Erlanger. [Nieder-Ingelheim.]

3. Johanna, geb. . . 1845; verm. . . mit August Grashey, Kgl. bayer. Major a. D. [. . .]

4. Marie, geb. . . 1859. [. . .]

Berstett, 1902. — Beschwitz, 1902. — Besserer von Thalfingen, 1902.

Bethmann.

Österr. Ritter d. d. Wien 11. Mai 1808 (für Simon Moritz); böhm. Inkolat d. d. Wien 24. Mai 1808. — Des Simon Moritz Söhne stifteten drei Häuser. — Beschreibung der Wappen der verschiedenen Häuser und geschichtl. Übersicht im Jahrgang 1857, S. 31.

A. Haus des Moritz, geb. 1811, † 1877.

Lutherisch. — Preußen (Prov. Hessen-Nassau). — Bad. Frhr. d. d. Karlsruhe 31. Jan. 1854.

† Philipp Heinrich Alexander Moritz Freiherr von Bethmann, geb. . . 8. Okt. 1811, † . . 2. Dez. 1877, Kgl. preuß. Gen.-Konsul a. D.; verm. . . 5. April 1842 mit Maria Anna Wilhelmine von Bose, geb. . . 3. März 1819, † Marienhöhe 16. Okt. 1882.

Kinder: 1. Ludwig Simon Moritz, geb. Frankfurt a. M. 13. Okt. 1844, Herr der Johann Philipp und Simon Moritz von Bethmannschen Fideikommisse im Stadt- und Lbk. Frankfurt, Chef des Bankhauses „Gebrüder Bethmann" in Frankfurt a. M.; verm. Bernried 15. Juli 1885 mit — Helene Freiin von Wendland, geb. Paris 24. Okt. 1856. [Marienhöhe bei Königstein, Taunus, und Frankfurt a. M.]

Söhne: 1) Simon Moritz Henning August, geb. Frankfurt a. M. 1. Sept. 1887.
2) Franz Rudolf Albrecht, geb. Frankfurt a. M. 17. Mai 1890.

2. Luise Friederike Henriette Maria, geb. . . 26. Okt. 1845; verm. . . 29. Okt. 1867 mit Rodolphe Baron Hottinguer. [Paris.]
3. Moritz Karl Hugo, geb. Frankfurt a. M. 30. Jan. 1848; verm. Paris 10. Sept. 1878 mit — Marie Sophie Wilhelmine Kinen, geb. Paris 2. Okt. 1857. [Paris.]

Kinder: 1) Marie Sophie Wilhelmine Mauritia, geb. Frankfurt a. M. 6. Okt. 1880.
2) Johann Moritz, geb. Frankfurt a. M. 27. Dez. 1881. [. . .]
3) Margareta Alexandrine Marie Luisa, geb. Frankfurt a. M. 15. Aug. 1883.

B. Haus des Karl, geb. 1812, † 1871.

Katholisch. — Bayern. — Bayer. Frhr. d. d. München 9. Aug. (immatrikuliert 26. Sept.) 1842. — Besitz: Die Fideikommisse Fechenbach, Reisteuhausen und Theresienhof, Ufranken.

† Karl Ludwig Freiherr von Bethmann, geb. . . 11. Okt. 1812, † . . 21. Nov. 1871, Herr auf Fechenbach, Reisteuhausen und Ismaning, Kgl. bayer. Km.; verm. . . 24. Okt. 1842 mit — Therese Freiin Prints zu Treuenfeld, geb. . . 13. Okt. 1824 (kath.), OD. des Kgl. bayer. Theresien-O. [München.]

Kinder: 1. † Karl Moritz, geb. Fechenbach 26. Aug. 1844, † Baden-Baden 31. März 1894, Fkherr, Kgl. bayer. Km. und PLt. a. D.; verm. Wiesbaden 12. April 1886 mit Josephine Helene Stürtz, geb. . . 27. April 1864, † Würzburg 14. April 1896.

Kinder (kath.): 1) Karl-Alexander Moritz Heinrich, geb. Fechenbach 5. April 1887.
2) Maria-Theresia Antonia Josephine Karoline, geb. Fechenbach 18. April 1888.
3) Helene Theresia Antonia Josephine Karoline, geb. Fechenbach 31. Okt. 1891.

2. Marie Therese Josephine, geb. . . 8. Juli 1848.
3. Marie Sophie, geb. . . 5. Dez. 1850, PD. und OD. des Kgl. bayer. Theresien-O.; verm. München 9. Okt. 1875 mit Karl Frhrn von Perfall, Kgl. bayer. Km., Gen.-Intendanten der Kgl. Hofmusik ꝛc. [München.]
4. Marie Therese Maximiliane Karoline, geb. . . 28. Nov. 1852, OD. des Kgl. bayer. Theresien-O.

C. Haus des Alexander, geb. 1814, † 1883.

Lutherisch. — Österreich (Böhmen). — Österr. Frhr. d. d. Wien 12. Okt. 1855.

† Alexander Freiherr von Bethmann, geb. Frankfurt a. M. 25. Aug. 1814, † . . 20. Aug. 1883, Herr auf Krinec bei Nienburg, Böhmen, Chr des Joh.-O.; verm. . . 31. März 1840 mit Johanna Friederike Heyder, geb. Frankfurt a. M. 4. Aug. 1816, † das. 14. Jan. 1894.

Kinder: 1. Simon Moritz, geb. . . 19. Okt. 1840; verm. . . 12. Aug. 1873 mit — Anna von Steinberg, geb. . . 17. Nov. 1851. [. . .]

Sohn: Simon Moritz Alexander Ludwig, geb. Krinec 9. Juni 1874, Rechtspraktikant. [. . .]

2. Auguste Maria Olga, geb. . . 15. April 1849; verm. . . 22. Sept. 1868 mit Eduard von Grunelius. [Frankfurt a. M.]

Bettendorff, 1902.

Bettschart in der Halden.

Katholisch. — Bayern. — Aus dem Schweizerkanton Schwyz stammendes Geschlecht. — Reichsadelstands-Bestätigung mit „von und zu Immenfeld" und Wappenbesserung d. d. . . 22. Okt. 1718; Reichsfrhr. d. d. . . 10. Febr. 1742 (im kurpfälz. Reichsvikariat); immatrikuliert im Kgr. Bayern bei der Fehrenklasse 9. Febr. 1814. — Beschreibung des Wappens im Jahrg. 1864, S. 40.

† Maximilian Freiherr von Bettschart in der Halden, geb. Regensburg 12. März 1827, † das. 1. März 1895, Kgl. bayer. Major a. D.; verm. . . 3. Okt. 1861 mit — Therese Zirngibl, geb. . . 15. März 1834. [Regensburg.]

Kinder: 1. Emma Maria Franziska Romana, geb. Regensburg 11. Juli 1874; verm. das. 6. Okt. 1896 mit Dr. med. Anton Wismüller, Kgl. bayer. Stabsarzt im 11. Inf.-Rgt. [Regensburg.]

2. Otto Franz Rudolf, geb. . . 13. Mai 1877, cand. jur. [. . .]

Beulwitz, 1902. — Beust, 1902.

Bezecny.

Katholisch. — Österreich. — Österr. Adel und Ritter d. d. Wien 27. Nov. 1872; österr. Frhr. d. d. Wien 27. Febr. 1877. — Beschreibung des Wappens und geschichtl. Notiz im Jahrg. 1895, S. 64.

Joseph Freiherr von Bezecny, geb. Tabor, Böhmen, 5. Febr. 1829, Dr. jur., K. u. K. GRat, Gouv. der K. K. privil. allgem. Bodenkreditanstalt, vorm. Gen.-Intendant der K. K. Hoftheater, Mitgl. des Herrenh. des österr. Reichsrats; verm. . . 23. Juli 1864 mit — Karoline Junek, geb. . . 23. Juli 1840. [Wien.]

Tochter: Rosa, geb. Wien 25. Aug. 1865; verm. Alt-Aussee 10. Sept. 1895 mit Eduard Frhrn von Sochor, K. K. Min.-Sekr. im Handelsmin. [Wien.]

Bianchi, Duchi di Casalanza.

Katholisch. — Österreich. — Neapolitan. Duca di Casalanza 10. Mai 1815; österr. Anerkennung des Ducaltitels für alle Nachkommen s. d. 14. Juli 1815; Österr. Frhr. d. d. Wien 6. Aug. 1816. — Beschreibung des Wappens und geschichtl. Übersicht im Jahrg. 1848, S. 30.

† Vincenz Ferrerius Friedrich Freiherr von Bianchi, Duca di Casalanza, geb. . . 1. Febr. 1768, † . . 21. Aug. 1855, K. K. GMaj und FML.; verm. . . 15. April 1807 mit Hermia Katharina Liebetrau von Mairdorf, geb. . . 5. Jan. 1780, † . . 11. Juli 1838.

Söhne: 1. † Ferdinand, geb. . . 18. Nov. 1810, † . . 2. Nov. 1864, Majoratsherr auf Mogliano, K. K. Oberstlt. a. D.; verm. . . 3. Jan. 1842 mit Anna Gfin Kinsky zu Wchinitz und Tettau, geb. . . 24. Juni 1815, † . . 20. Nov. 1862.

Kinder: 1) Ferdinand Gustav, geb. . . 30. Nov. 1843, Herr auf Mogliano (als Majorat durch Gesetz 1871 aufgelöst) bei Treviso, K. u. K. OLt. a. D.; verm. Görz 10. Juli 1869 mit — Blanche-Milanoise Greaves, geb. Mailand 5. Mai 1846.

Tochter: Anne-Marie Frederika Amy Georgina Blanche, geb. Mogliano 3. Nov. 1885.

2) Felix, geb. . . 24. Febr. 1851, K. u. K. Major und Kmdt der Milit.-Abt. des Staatshengsten-Depots in Gödöllö; verm. Mogliano 26. Sept. 1883 mit — Harriet Friedrich, geb. . . 9. Juli 1858.

Kinder: (1) Felix Georg, geb. . . 11. Okt. 1885.

(2) Frederika Helena Maria, geb. . . 1. Jan. 1889.

3) Friederike, geb. . . 19. April 1855; verm. Triest 1. Juli 1876 mit Magnus Grafen Platen zu Hallermund (luth.), † Berlin 19. Nov. 1900 (s. Goth. Hofkalender. II. Abt.). [Graz.]

2. † Friedrich Johann, geb. Preßburg 24. Nov. 1812, † Ems 28. Sept. 1865, K. K. FML. a. D.; verm. Ofen 18. Juli 1838 mit Leonarda Gfin Beckers zu Westerstetten, geb. . . 6. Nov. 1816, † Graz 29. Jan. 1887.

Kinder: 1) Leonhard Friedrich Ferdinand Alexander, geb. Venedig 12. April 1846; verm. I) Graz 19. April 1870 mit Luise Gfin Cavriani, geb. . . 18. Febr. 1852, † . . 23. Okt. 1870; II) Görz 15. Juni 1874 mit — Josephine Freiin von Steininger, geb. . . 2. April 1854. [Schloß Rubbia bei Görz.]

Kinder 2r Ehe: (1) Luise Marie Josephine Karoline Leonie Friederike, geb. Rubbia 9. April 1875.

(2) Maria-Fernanda Franziska Friederika, geb. Rubbia 9. März 1877.

(3) Friedrich Karl, geb. Rubbia 21. Jan. 1879, K. K. Konz.-Prakt. bei der Statth. in Innsbruck.

(4) Leonarda Maria Albertina Friederika, geb. Rubbia 17. Nov. 1882.

(5) Ferdinand Karl Friedrich Bernhard, geb. Rubbia 31. Okt. 1892.

2) Helene Marie Friederike Leopoldine, geb. Kaschau 2. Juli 1858; verm. Graz 6. April 1899 mit Hermann Gfn zur Lippe-Weißenfeld, K. u. K. Statth.-Sekr. (s. Goth. Hofkalender I. Abt.). [Schloß Hernau bei Salzburg.]

Bibra, 1902.

Biedermann.

Lutherisch. — Kgr. Sachsen. — Reichsadel und Reichsfrhr. d. d. Preßburg 23. Juni 1802; kursächs. Anerkennung d. d. . . 21. Aug. 1802. — Beschreibung des Wappens im Jahrg. 1857, S. 51, und geschichtl. Notiz im Jahrg. 1856, S. 60.

† Gustav Heinrich Freiherr von Biedermann, geb. . . 17. Febr. 1789, † . . 29. Juni 1862, Herr auf Nieder-Forchheim ꝛc., Kgl. sächs. Amtshptm. a. D.; verm. . . 23. Mai 1815 mit Karoline Dorothea Tost, geb. Marienberg 1. Nov. 1787, † Nieder-Forchheim 14. Dez. 1868.

Söhne: 1. Gustav Woldemar, geb. Marienberg 5. März 1817, **Dr. phil. h. c.** (promov. von der Univ. Leipzig), Kgl. sächs. GMat a. D.; verm. Postwitz 11. Juli 1848 mit — Henriette Antonie Leopoldine Trützschler von Falkenstein, geb. Dresden 13. Aug. 1825. [Dresden.]

Kinder: 1) Berthold Woldemar, geb. Chemnitz 3. Febr. 1851, Kgl. sächs. Major z. D.; verm. Frankfurt a. M. 20. Mai 1880 — mit Augustine Bertha Auguste Deines, geb. Batavia 12. Okt. 1858. [Berlin.]

Kinder: (1) Charlotte Auguste Antonie Bertfrida, geb. Dresden 5. April 1881.

(2) Heribert Wilhelm Berthold Woldemar, geb. Dresden 21. Okt. 1882, Kgl. sächs. Fähnr. im Fußart.-Rgt Nr. 12. [Metz.]

(3) Irminbert Konrad Berthold Woldemar, geb. Straßburg i. E. 17. Juli 1887.

2) Karoline Walburg, geb. Döbeln 3. Mai 1852. [Dresden.]

3) † Childebert Woldemar, geb. Döbeln 18. Mai 1853, † Tharandt 14. März 1898, Kgl. sächs. OFörster und Lt. der Ldw.-Jäger; verm. Zwickau 8. April 1886 mit — Auguste Luise von Zenker, geb. Borstendorf bei Augustusburg 23. Sept. 1862. [Freiberg.]

Sohn: Kerfried Childebert Woldemar, geb. Cunnersdorf bei Königstein 17. Sept. 1887.

4) Flodoard Woldemar, geb. Chemnitz 14. März 1858, Verlagsbuchhändler; verm. Frankfurt a. M. 27. Dez. 1885 mit — Klara Ernestine Magdalena May, geb. Liestal, Schweiz, 3. Sept. 1859. [Berlin.]

Kinder: (1) Elsa Marie Antonie, geb. Leipzig 1. Okt. 1886.

(2) Lothar Woldemar, geb. Berlin 2. März 1898.

5) † Gottfilo Gustav Woldemar, geb. Leipzig 5. Sept. 1860, † Dresden 30. März 1900, Kgl. sächs. Hptm. z. D., Bez.-Off. bei dem Ldw.-Bez. Pirna; verm. Machern 26. Okt. 1887 mit — Anna Leopoldine verw. Roßbach, geb. Schnettger, geb. Mühlbach bei Wurzen 14. Juli 1855.

6) Henrica Irmindrud Leopoldine, geb. Leipzig 13. Nov. 1863.

7) Zilla, geb. Leipzig 7. Okt. 1865.

2. † Moritz Oskar, geb. Marienberg 26. Nov. 1818, † Böhla bei Ortrand 15. Mai 1899, Kgl. sächs. Gen.-Major z. D.; verm. . . 11. Okt. 1847 mit Johanne Marie Adelaide von Seelhorst, geb. . . 23. März 1822, † Nieder-Forchheim 10. Okt. 1874.

Söhne: 1) Edgar Ernst Moritz, geb. Dresden 18. Jan. 1849; verm. I) . . 21. Okt. 1873 mit Johanna Rosa Selma Scherz, geb. Radeberg 7. Dez. 1852 (gesch. 1899), † Dresden 5. Dez. 1900; II) Dresden 29. Juli 1901 mit — Anna von Gablenz, geb. Leipzig 3. März 1861. [Raundorf bei Kötzschenbroda.]

Kinder: (1) Erich Ernst Moritz, geb. Techritz 28. Aug. 1874, Kgl. sächs. Referendar und Lt. der Ref. des Karab.-Rgts. [Dresden.]

(2) Frida Adelheid Johanna, geb. Techritz 29. März 1877; verm. Nieder-Lößnitz 17. April 1895 mit Gustav von Sahr, Herrn auf Döbschke, sächs. OLausitz, Kgl. sächs. OLt. der Ldw.-Kav.

(3) Eva Ilse Adelheid Johanna, geb. Techritz 26. Juni 1882.

2) Christoph Gustav Moritz, geb. Grimma 17. Okt. 1862, Kgl. sächs. Lt. a. D.;

verm. Aussig 19. Sept. 1891 mit — Helene Marie Hedwig Thelen, geb. Braunschweig 19. Mai 1869 (kath.). [Dresden.]

Kinder: (1) Adelaide Karoline Helene, geb. Langebrück 5. Juni 1892.
(2) Léonie Esperance Antoinette Adelaide Karoline Helene, geb. Tharandt 16. Aug. 1893.
(3) Vlasta Isabella Désirée Adelaide Christine Léonie Helene, geb. Räcknitz 20. Juni 1894.
(4) Nikolaus Boris Zdenko Christoph Gustav Moritz, geb. Räcknitz 18. Febr. 1896.
(5) Blanche Anita Valerie, geb. Räcknitz 29. März 1897.
(6) Wolfdietrich Eberhard Christoph Gustav Moritz, geb. Böhla 19. Dez. 1898.

3. † Detlev Wilibald, geb. Nieder-Forchheim 22. Okt. 1823, † Berlin 6. Juni 1896, Beamter im Kais. Statistischen Amt; verm. Dresden 19. Mai 1856 mit Elisabeth Klara Friederike von Graevenitz, geb. Stettin 8. März 1826, † Schöneberg bei Berlin 21. Febr. 1901.

Sohn: † Gotthard Andreas Gustav Detlev, geb. Nieder-Forchheim 8. Jan. 1860, † Eberswalde 15. Dez. 1900, Kgl. preuß. Haupt-Steueramtsassistent a. D.; verm. Dresden 14. Juni 1887 mit — Johanna Wilhelmine Hermine Auguste Luise Dumas de l'Espinol, geb. Sigmaringen 8. April 1863. [Wiesbaden.]

Kinder: (1) Jutta Luise Klara Klementine, geb. . . .
(2) Franz Wolf Heinrich Hugo, geb. Herbesthal 11. Juli 1890, Kgl. preuß. Kadett in Oranienstein.

Biegeleben.

Katholisch. — Ghzgt. Hessen, Österreich und Bayern. — Aus Westfalen stammend. — (Reichsadel d. d. Wien 30. Dez. 1723, erloschen 1813.) Ghzgl. hess. Adelsübertragung d. d. Darmstadt 2. Jan. 1810 (für die Brüder Kaspar Joseph — von dessen vier Söhnen die Häuser A—D stammen —, Engelbert Kaspar und Peter Franz Biegeleben). — Geschichtl. Notiz im Jahrg. 1872, S. 50; Stammreihe im Jahrg. 1895, S. 68; s. auch Taschenbuch der Adeligen Häuser (Irrgang, Brünn), Jahrg. 1883 u. 1892.

A.

Ghzgl. hess. Frhr. d. d. Darmstadt 14. Juni 1893 (für die Hinterbliebenen des 1873 † Engelbert). — Beschreibung des Wappens im Jahrg. 1873, S. 43.

† Engelbert Kaspar Anton von Biegeleben, geb. Bonn 10. Juli 1798, † Darmstadt 17. Aug. 1851 (Sohn des Kaspar Joseph), Ghzgl. hess. D.Appell.- und Kassationsger.-Rat; verm. Köln 30. Okt. 1831 mit Magdalene von Solemacher zu Ramedy, geb. Recklinghausen 10. April 1804, † Darmstadt 25. Mai 1846.

Kinder: 1. † Joseph Klemens Theodor Viktor von Biegeleben, geb. Darmstadt 28. Aug. 1835, † Bad Wartenberg, Böhmen, 7. Okt. 1876, K. K. Hptm. des Genietabes; verm. Darmstadt 12. Okt. 1864 mit — Elisabeth Freiin von Biegeleben, geb. Darmstadt 26. Juli 1840 (s. C.). [Darmstadt.]

Tochter: † Emma Maria Anna Magdalene Freiin von Biegeleben, geb. Wien 1. Mai 1872, † Kalvarienberg 24. Juli 1901 [Ghzgl. hess. Frhr. d. d. Darmstadt 21. Jan. 1893], Ursulinerin in Kalvarienberg.

2. † Engelbert Anton Matthias Kaspar Maximilian von Biegeleben, geb. Darmstadt 22. Dez. 1836, † das. 5. März 1873, Ghzgl. hess. Stadtger.-Assessor; verm. Darmstadt 17. Sept. 1861 mit — Gisberta Freifrau von Biegeleben, geb. Freiin von Hertling, geb. Darmstadt 16. Febr. 1842. [Darmstadt.]

Kinder, Freiherr und Freiinnen von Biegeleben: 1) Joseph Karl Johann Maria, geb. Darmstadt 14. Aug. 1862, Kgl. bayer. Kmr., Ldger.-Rat in München

und Hptm. der Ldw.-Fußart.; verm. Darmstadt 30. Dez. 1889 mit — Marie Alice Emilie Julie Westerweller von Anthoni, geb. Darmstadt 16. Aug. 1869.

2) Antonia Maria Anna Magdalena, geb. Darmstadt 9. Juni 1864.

3) Maria-Anna Josepha Gisberta, geb. Darmstadt 16. Febr. 1866.

3. Anna Katharina Elisabeth Emma von Biegeleben, geb. Darmstadt 28. März 1845; verm. daf. 28. Okt. 1869 mit Dr. phil. Georg Frhrn von Hertling, Kgl. bayer. Km., o. Prof. in der philosoph. Fakultät der Univ. München, lebenslängl. Reichsrat der Krone Bayern.

B. In Österreich (Tirol).

Österr. Frhr. 5. Okt. 1868 (für Ludwig); Aufnahme in die Tiroler Adelsmatrikel mittels A. E. vom 20. Jan. 1888 (für die untenstehenden Freiherren Rüdiger und Paul); österr. Wappenbesserung d. d. Wien 14. Juni (Diplom 21. Juli) 1893. — Beschreibung des Wappens im Jahrg. 1895, S. 70.

† Ludwig Maximilian Balthasar Theodor Freiherr von Biegeleben, geb. Darmstadt 14. Jan. 1812, † Bad Robitsch 6. Aug. 1872, K. u. K. GMat; verm. Wien 28. Nov. 1846 mit Maria Freiin von Buol zu Berenberg, geb. Innsbruck 16. Mai 1825, † Kaltern 26. Juni 1871.

Kinder: 1. Rüdiger Maria Joseph Franz Adelbert, geb. Wien 2. Dez. 1847, K. u. K. GMat und a. o. G. u. b. M. a. D.; verm. Graz 2. Juni 1894 mit — Bertha Freiin Kübeck von Kübau, geb. Baden-Baden 18. Juli 1866. [Sigmundskust, Tirol, und Kairo.]

2. Paul Maria Anton Engelbert Franz, geb. Frankfurt a. M. 24. April 1849, K. K. Hofrat und Gerichtshof-Präs. in Bozen; verm. Kaltern, Tirol, 21. April 1880 mit — Anna Freiin Di Pauli von Treuheim, geb. Kaltern 22. April 1856.

Kinder: 1) Franz-Raphael Maria Anton Ludwig Joseph, geb. Kaltern 15. März 1881. [. . .]

2) Ludwig-Gabriel Maria Maximilian Adelbert Patricius, geb. Briren 21. Mai 1882. [. . .]

3) Maria Annunciata Barbara Anna Cäcilia, geb. Kaltern 22. Nov. 1884.

4) Maria Paula Anna Margareta Agnes, geb. Kaltern 20. Jan. 1888.

5) Maria Margarete Gertrudis Johanna von Chantal Antonia, geb. Silz 21. Aug. 1890.

3. Maximilian Maria Anton Arnold, geb. Wien 12. Juni 1852, K. u. K. Hof- und Min.-Rat im Min. des Kais. und Kgl. Hauses und des Äußern; verm. Maria-Enzersdorf 2. Sept. 1878 mit — Marie Freiin Rivalier von Meysenbug, geb. Wien 8. Dez. 1858. [Wien.]

Kinder: 1) Anita Maria Margarita Josephine Paula, geb. Wien 15. Sept. 1879.

2) Otto Maria Ludwig Max Paul Rüdiger, geb. Wien 23. Nov. 1880. [. . .]

3) Adelbert Franz Maria Ludwig Maximilian Arnold, geb. Wien 26. Jan. 1885.

4) Maximilian Aloysius Maria Joseph Pius, geb. Wien 17. Jan. 1886.

5) Marie Gertrud Josephine Sophie Katharine, geb. Wien 28. Nov. 1892.

4. Ludwig Maria Bernhard Adelbert, geb. Wien 20. Jan. 1854. [Kaltern.]

5. Marianna Theresia Elisabeth, geb. Wien 30. Jan. 1859. [Kaltern.]

C.

Ghzgl. hess. Frhr. d. d. Darmstadt 21. Jan. 1893 (für Maximilian). — Beschreibung des Wappens im Jahrg. 1873, S. 43.

† Maximilian Leopold Engelbert Freiherr von Biegeleben, geb. Darmstadt 23. Jan. 1813, † daf. 16. April 1899, Ghzgl. hess. WGMat und Präs. des

Finanzmin. a. D.; verm. Breslau 20. Aug. 1839 mit Emma Elisabeth von Biegeleben, geb. Arnsberg 17. Mai 1817, † Darmstadt 1. Nov. 1893.

Kinder: 1. Elisabeth Anna Josephine, geb. Darmstadt 26. Juli 1840; verm. das. 12. Okt. 1864 mit Joseph von Biegeleben, † Bad Wartenberg, Böhmen, 7. Okt. 1876, K. K. Hptm. des Geniestabes (s. A). [Darmstadt.]

2. Maria Anna Katharina, geb. Darmstadt 15. Okt. 1843, Klosterfrau in Verlaymont in Brüssel.

3. Ludwig Maximilian, geb. Darmstadt 10. Jan. 1849, Ghzgl. hess. Kbr, Kgl. preuß. Gen.-Major z. D.; verm. Reichenburg, USteierm., 4. Mai 1879 mit — Therese Freiin von Esebeck, geb. . . 12. April 1854. [Darmstadt.]

Kinder: 1) Arnold Christian Maria Joseph Rüdiger, geb. Hannover 16. April 1883, Fähnr. im 1. Ghzgl. hess. Feldart.-Rgt Nr. 25. [Darmstadt.]

2) Marie-Therese Anna Josepha Karoline Elisabeth, geb. Hannover 29. März 1885.

3) Elisabeth Engelberta Antonia Maria, geb. Hannover 18. Dez. 1887.

4) Agnes Maria Anna Maximiliane, geb. Hannover 30. März 1892.

4. Maximilian Anton Engelbert, geb. Darmstadt 28. April 1859, Ghzgl. hess. Kbr und Min.-Rat im Min. der Finanzen, OLt. a. D.; verm. Darmstadt 28. Juni 1892 mit — Elisabeth Agnes Klara Franziska Wilhelmine Zernentsch, geb. Groß-Ballhausen 28. Mai 1868. [Darmstadt.]

Töchter: 1) Maria Emma Klara, geb. Darmstadt 3. Juli 1893.

2) Hildegard Elisabeth Maria Leontine, geb. Darmstadt 15. Febr. 1896.

3) Mathilde Therese Agnes Auguste Maria, geb. Darmstadt 8. Sept. 1898.

4) Agnes Ursula Karola Bertha Josepha, geb. Darmstadt 4. Jan. 1902.

D.

Ghzgl. hess. Frhr. d. d. Darmstadt 14. Juni 1893 (für die Witwe des Arnold von Biegeleben). — Beschreibung des Wappens im Jahrg. 1873, S. 43.

† Arnold von Biegeleben, geb. Darmstadt 1. Nov. 1822, † das. 3. Dez. 1892, Ghzgl. hess. Staatsrat; verm. Darmstadt 14. Nov. 1853 mit — Agnes Freifrau von Biegeleben, geb. Freiin Löw von und zu Steinfurth, geb. . . 16. Febr. 1835. [Darmstadt.]

Biel *.

Evangelisch. — Mecklenburg-Schwerin. — Reichsadel d. d. Wien 24. Nov. 1791; mecklenb.-schw. Anerkennung 11. Juli 1800; preuß. Frhr nach dem Rechte der Erstgeburt laut A. K.-O. d. d. Karlsbad 11. Juli 1864 (für Wilhelm von Biel, † 16. Mai 1876), geknüpft an den Besitz von Zierow, und laut A.K.-O. d. d. Berlin 25. Febr. 1865 (für dessen ältesten Sohn Thomson, s. unten), geknüpft an den Besitz von Kalkhorst, worüber das gemeinsame Diplom d. d. Baden-Baden 14. Okt. 1865 ausgefertigt wurde; mecklenb.-schw. Anerkennung des Frhrnstandes 6. Dez. 1865; Anerkennung als mecklenb. Adel wegen 100jähr. Angesessenheit d. d. Malchin 11. Nov. 1898. — Besitz: Die Lehens- und Fk.-Majoratsgüter Zierow, Eggersdorf, Fliemsdorf, Hoben, Weitendorf (seit 1785) und Neu-Jassewitz (seit 1800 im Bes. der Fam.) mit den Dorfschaften Stoffersdorf und Boßkuhlen. — Beschreibung des Wappens und geschichtl. Übersicht im Jahrg. 1868, S. 56.

† Wilhelm Julius August Heinrich 1. Freiherr von Biel (Zierow), geb. . . 18. Febr. 1789, † . . 16. Mai 1876, Frherr; verm. 1) . . 14. Febr. 1826 mit Sophia Poulett Thomson, geb. . . , † . . 10. Sept. 1827; 11) . . 23. Febr. 1833 mit Mary Blake, geb. . . , † . . 17. Juni 1873.

Kinder: a) Ir Ehe: 1. Thomson Wilhelm Karl Andreas 1. Freiherr von Biel (Kalkhorst), geb. . . 1. Sept. 1827, Herr auf Kalkhorst (seit 1849) im Amte Grevismühlen, Mecklenb.-Schw.; verm. Zettemin 17. Mai 1867 mit — Ida Henriette

Sophie Karoline Albertine von Heyden-Linden a. d. H. Tützpatz, geb. Dresden 29. Mai 1845.

— b) 2r **Ehe:** 2. Mary Luise von Biel, geb. London 4. März 1834; verm. . . 11. April 1856 mit Detlev von Bülow, † Neustrelitz 7. März 1886, Hzgl. mecklenb.-str. OStallm. a. D. [Neustrelitz.]

3. Karl Friedrich Röttcher 2. Freiherr von Biel (Zierow), geb. . . 26. Febr. 1836, Fherr auf Zierow c. p., Herr auf Wichmannsdorf (seit 1863 im Bes. der Fam.), Hzgt. Mecklenb.-Schw.; verm. Harbke 19. Mai 1863 mit — Anna Armgard von Veltheim, geb. Ostrau 8. Mai 1845. [. . .]

Kinder, von Biel: 1) Isidora Marie, geb. . . 12. Sept. 1864; verm. . . 7. Okt. 1884 mit Edgar von Knebel-Döberitz, † Friedrichsdorf 1. Dez. 1894, Herrn auf Friedrichsdorf bei Falkenburg, Pomm.

2) Anna Luise, geb. Wichmannsdorf 5. Nov. 1865.

3) Irmgard, geb. Wichmannsdorf 16. Febr. 1867; verm. Zierow 20. Sept. 1886 mit Otto-Henning Frhrn von Stenglin, Hzgl. mecklenb. Forstm. in Schelfwerder.

4) Viktoria Elsbeth, geb. Wichmannsdorf 21. Okt. 1870; verm. . . 9. Mai 1892 mit Albrecht von Gadenstedt, Herrn auf Gadenstedt und Volkersheim. [. . .]

5) Karl Joseph, geb. Wichmannsdorf 26. Febr. 1873, Kgl. preuß. Lt. der Ref. des Leib-Kür.-Rgts Nr. 1; verm. Rostock 12. Okt. 1897 mit — Ottilie Rudolfine Sophie Alexandrine Anna von Plessen, geb. Damshagen 1. Aug. 1874. [Wichmannsdorf.]

Söhne, von Biel: (1) Heinz August Karl, geb. Wichmannsdorf 4. Sept. 1898.

(2) Achim Hans Henning Hasso, geb. Wichmannsdorf 31. Jan. 1900.

(3) Karl, geb. Wichmannsdorf 16. März 1901.

6) Werner Arthur, geb. Wichmannsdorf 14. Sept. 1874, Kgl. preuß. Lt. im Ul.-Rgt Nr. 3. [Fürstenwalde.]

4. Karoline Harriet Wilhelmine von Biel, geb. Zierow 25. Juni 1838; verm. das. 11. April 1856 mit Albrecht Frhrn von Maltzahn, † Pinnow 21. Febr. 1877, Herrn auf Leutschentin 2c., Erbldmarschall von Altvorpommern. [Pinnow, Kr. Demmin.]

5. † Rudolf Emil von Biel, geb. Zierow 23. Juni 1839, † Schwerin 11. Juli 1893; verm. Harbke 31. Mai 1874 mit Margarete von Veltheim, geb. Ostrau 13. Aug. 1849, † Hannover 27. Jan. 1898, Schwester der Obigen.

Kinder: 1) Armgard Margarete Marie Ottonie von Biel, geb. Zierow 4. April 1875; verm. Kalkhorst 6. Juni 1899 mit Anton von Brocken, Herrn auf Pötenitz, Mecklenb.-Schw., Kgl. preuß. Lt. der Ref. des Gür.-Rgts.

2) Röttcher Rudolf Anton von Biel, geb. Wichmannsdorf 2. Okt. 1878. [. . .]

6. Therese Wilhelmine Franziska von Biel, geb. Zierow 19. Aug. 1841; verm. das. 23. Sept. 1870 mit Edward Jekyll, Herrn auf Higham, Bury Beds, England.

Bielfeld.

Im eigenen Stamme erloschen.

Protestantisch. — Sachsen-Altenburg. — Preuß. Adel und Frhr. d. d. Berlin 23. April 1748. — Beschreibung des Wappens und Näheres über die Standeserhebung im Jahrg. 1873, S. 45; über die ältere Genealogie s. Jahrg. 1876, S. 49.

† Georg Friedrich Odo Freiherr von Bielfeld, geb. Nonneburg, Sachsen-Altenb., 27. Mai 1797, † Teplitz 4. April 1872, Hzgl. sachsen-altenb. Khr und

Oberst z. D.; verm. I) .. mit Marianne Wilhelmine Karoline Neubronn-von Eisenburg, geb. .. 22. Okt. 1809, † .. 1844; II) Teplitz 5. Febr. 1857 mit — Franziska Bock, geb. .. 30. Okt. 1830. [Teplitz.]

Bienerth.

Katholisch. — Österreich. — Österr. Adel und Ritter d. d. Wien 28. März 1860; österr. Frhr. d. d. Wien 20. Okt. 1868. — Beschreibung des Wappens und Näheres über die Standeserhebung im Jahrg. 1889, S. 60.

† Karl Freiherr von Bienerth, geb. .. 20. April 1825, † .. 5. März 1882, K. K. GMaj. FML. und Mil.-Kmdt in Krakau; verm. .. 21. April 1860 mit — Violetta von Schmerling, geb. .. 26. Sept. 1836. [Wien.]

Kinder: 1. Paula, geb. .. 10. Febr. 1862; verm. Graz 14. Mai 1883 mit Ludwig Edlem von Glotz, K. u. K. Obersten. [Graz.]

2. Richard, geb. .. 2. März 1863, Dr. jur., K. K. VPräs. des niederösterr. Landesschulrates und Lt. i. d. E. des Ldw.-Inf.-Rgts Nr. 6; verm. Wien 7. Jan. 1893 mit — Anka von Lazarovics de Nagyet Kis-Szredistye, geb. .. 1. Febr. 1869. [Wien.]

Kinder: 1) Rolf, geb. Wien 10. Nov. 1893.
2) Maria, geb. Wien 7. Mai 1895.

3. Sylvia, geb. .. 14. Aug. 1865, OD. des K. K. adelig-weltlichen Damenstifts „Maria Schul" in Brünn.

4. Maria, geb. .. 27. Nov. 1867.

5. Karl, geb. .. 13. September 1872, K. u. K. Rittm. im Drag.-Rgt Nr. 12. [Krakau.]

Billing von Treuburg.

Katholisch. — Preußen (Prov. Hohenzollern). — Hohenzollern-Hechingen. Adel und Frhr. mit dem Prädikat „von Treuburg" d. d. .. 20. Okt. 1834. — Beschreibung des Wappens und Näheres über die Standeserhebung im Jahrg. 1882, S. 49.

† August Friedrich Eugen Billing von Treuburg, geb. Hechingen 15. Jan. 1837, † .. 11. Sept. 1874; verm. .. 13. Febr. 1866 mit — Mathilde Werner, geb. Hechingen 2. Dez 1844. [. . .]

Söhne: 1. Wilhelm Léonce, geb. Hechingen 3. Jan. 1868, Kgl. preuß. Lt. à la suite des Inf.-Rgts Nr. 129. [. . .]

2. Paul Bernhard Franz, geb. Hechingen 27. Nov. 1870. [. . .]

Binder von Krieglstein.

Katholisch. — Österreich und Preußen. — Alter Reichsritter mit dem Prädikat „Edler von Krieglstein" d. d. Wien 12. Juni 1723; Reichsfrhr. d. d. Wien 17. Mai 1759. — Besitz: Das Fideikommiß St. Georgen bei Wildon, Steierm. — Beschreibung des Wappens im Jahrg. 1856, S. 61, geschichtl. Übersicht im Jahrg. 1855, S. 48, Ergänzung und Berichtigung im Jahrg. 1870, S. 65; vgl. auch die geschichtl. Einleitung zu dem Artikel „Pfeffel".

† Karl Matthias Friedrich Freiherr Binder von Krieglstein, geb. .. 2. März 1789, † .. 5. März 1865, K. K. OFinanzrat und Forstdirektor von NÖsterr.; verm. I) .. mit Aloysia Ernestine verw. Edlen von Nettig, geb. .., geb. ..., † ..; II) .. mit Maximiliane Contessa Balbasseroni, geb. .. 1813, † Wien 23. Febr. 1874.

Söhne: 1. Karl Wendelin, geb. .. 9. Febr. 1841, Fherr; verm. .. 22. April

1868 mit Auguste Schubert, geb. . . 1. Juli 1843, † . . 18. Nov. 1895. [St. Georgen.]

Kinder: 1) Karl, geb. Graz 13. März 1869, Kgl. preuß. Olt. im Feldart.-Rgt Nr. 18, kmdt zur Dienstl. beim Großen Gen.-Stab; verm. St. Georgen 5. Okt. 1895 mit — Karoline Gfin von Seinsheim, geb. Odenburg 14. März 1870. [Berlin.]

Sohn: Karl, geb. Görz 4. Okt. 1896.

2) Mathilde, geb. . . 9. Juli 1872; verm. St. Georgen 20. Juni 1896 mit Karl Conte Baldasseroni-Guidi, K. K. Finanzkommissär. [Wien.]

3) Eugen, geb. . . 6. Juli 1873, Att. im Kais. ottom. Min. des Äußern in Konstantinopel; verm. St. Georgen 14. Juli 1898 mit — Valerie Negrea de Pojorta, geb. . . .

4) Bruno, geb. . . 11. Jan. 1876, K. u. K. Lt. im Korpsart.-Rgt Nr. 3. [Graz.]

5) Auguste, geb. . . 16. Juni 1877.

2. Maximilian, geb. . . 24. Aug. 1845. [. . .]

Binzer.

Protestantisch. — Preußen, Bayern und Österreich. — Dänischer (auf zwei Generationen beschränkter) Adelstand 21. Dez. 1840; reuß-greiz. Frhr. 30. März 1853. — Näheres über die Standeserhebung im Jahrg. 1873, S. 45, und Beschreibung des Wappens im Jahrg. 1874, S. 51.

† August Daniel Freiherr von Binzer, geb. Kiel 30. Mai 1793, † . . 20. März 1868, **Dr. phil.**; verm. Sagan 22. Juni 1822 mit Emilie Henriette Adelheid von Gerschau, geb. Berlin 6. April 1801, † München 9. Febr. 1891.

Kinder: 1. Klara Luise Georgine, geb. Flensburg 22. Juli 1823; verm. Linz 8. Mai 1851 mit Enno von Colomb, † Cassel 10. Febr. 1886, Kgl. preuß. Lt. z. D. [Cassel.]

2. † Karl Heinrich Friedrich, geb. Glücksburg 19. Okt. 1824, † Schwabach, MFranken, 22. Juli 1902; verm. Weimar 8. Okt. 1860 mit Antonie Zwez, geb. Weimar 6. Okt. 1843, † Linz 8. Mai 1865.

Söhne: 1) Adolf Karl Christian, geb. Weimar 31. Aug. 1861, Kgl. preuß. Hptm. z. D. und Bez.-Off. beim Ldw.-Bez. II Hamburg; verm. Altona 19. April 1891 mit — Anny Burchard, geb. Nienstedten 16. Juni 1869.

Sohn: Helmuth Otto Albrecht, geb. Itzehoe 29. Jan. 1894.

2) August Paul, geb. Linz 5. April 1865, Kgl. bayer. Bez.-Amtsassessor in Schwabach (immatrikuliert im Kgr. Bayern bei der Freiherrklasse 20. April 1894).

3. Marie Charlotte Friederike, geb. Glücksburg 10. Dez. 1825, (Stifts-D. des adeligen Stifts in Lindow, Kr. Ruppin. [Lindow.]

Bischoffshausen, 1902. — Bissing, 1902.

Bittner von Bitterthal.

Katholisch. — Österreich. — Erbländ.-österr. Adel mit dem Prädikat „von Bitterthal" d. d. Wien 18. Dez. 1773; erbländ.-österr. Frhr. d. d. Wien 19. Nov. 1804. — Beschreibung des Wappens im Jahrg. 1853, S. 34.

(S. Jahrg. 1868, S. 58; neuere Nachrichten über den Personalbestand fehlen.)

Blanckart, 1902.

Bleul.

Katholisch. — Preußen (Rheinprov.). — Reichsadel und Reichsritter mit „Edler von" d. d. Wien 14. Nov. 1797; salzb. Ausschreibung d. d. Wien 26. Jan. 1800; Reichsfrhr. d. d. Wien 25. Nov. 1800; salzb. Ausschreibung d. d. . . 3. Febr. 1803. — Beschreibung des Wappens und geschichtl. Notiz im Jahrg. 1859, S. 68.

† Ferdinand Joseph Friedrich Freiherr von Bleul, geb. Salzburg 7. Dez. 1806, † . . 10. Jan. 1890; verm. . . 12. Okt. 1839 mit Johanna Zweiffel, geb. Koblenz 3. Dez. 1816, † Vallendar 20. Dez. 1879.

Kinder: 1. Kamilla Friederike Therese Johanne Adele Antonia Margareta, geb. Sayn 19. April 1841.

2. Heinrich Johann Joseph Klemens Wenzeslaus, geb. Sayn 13. Febr. 1843, GOReg.-Rat und vortr. Rat beim Rechnungshofe des Deutschen Reiches in Potsdam.

3. Klemens Wenceslaus Johann Jakob Hermann, geb. Sayn 3. April 1847, Kgl. preuß. Oberstlt. z. D.; verm. Würzburg 15. Mai 1888 mit — Maria Freiin von Mauchenheim gen. Bechtolsheim, geb. Mainsondheim 2. Okt. 1863. [Wiesbaden.]

Kinder: 1) Marie Thérèse Johanna Karoline Gabriele Josepha, geb. . . 19. März 1889.

2) Heinrich Ferdinand Friedrich Klemens Wenceslaus Joseph Maria, geb. . . 2. März 1890.

3) Johanna Franziska Margareta Maria Friederika Josepha, geb. . . 3. Mai 1891.

4) Klemens-Wenzeslaus Franz Heinrich Hermann Joseph Maria, geb. Koblenz 29. Mai 1892.

5) Elisabeth Katharina Johanna Margarete Karoline Maria Josepha, geb. Erfurt 19. Jan. 1896.

4. Kathinka Eleonore Adele Maria, geb. Sayn 15. April 1856; verm. Koblenz 31. Jan. 1893 mit Maximilian Gfn von Wiser. [Bonn.]

Blittersdorff, 1902. — Blomberg, 1902.

Blumencron.

Katholisch. — Österreich (Böhmen). — Böhm. Ritter mit dem Prädikat „von Blumencron" und Wappenbesserung d. d. Wien 21. Juni 1690 (für Max Adam Ludwig [Familienname]); österr. Frhr. d. d. . . 10. Aug. 1833 (Diplom d. d. Wien 23. Juni 1834). — Beschreibung des Wappens im Jahrg. 1863, S. 67.

† Heinrich Freiherr von Blumencron, geb. . . 3. Juli 1771, † . . 30. Juni 1851, K. K. Kreishptm.; verm. . . mit Josepha Freiin von Ottilienfeld, geb. . . 1. Nov. 1781. † Prag 20. Okt. 1872.

Kinder: 1. † Robert, geb. . . 18. Dez. 1807, † . . 5. Dez. 1888, Herr auf Harelh, Straniß, Grünthal und Deutsch-Zlatnik, Böhmen, K. K. Gen.-Major a. D.; verm. . . mit Maria Radvány de Alsó-Nemes-Lak, geb. . . 30. Juni 1809, † . . 1. März 1885.

Kinder: 1) † Árpád, geb. . . 9. Juli 1838, † Wien 15. Dez. 1900, K. u. K.

Hptm. a. D.; verm. Wien 28. Jan. 1868 mit — Johanna Eisner von und zu Eisenstein, geb. . . 28. Febr. 1840. [Wien.]

Söhne: (1) Siegmund Karl Maria Árpád, geb. Wien 30. Okt. 1868, K. u. K. Rittm. im Drag.-Rgt Nr. 8. [Pardubitz.]

(2) Wilhelm Robert Maria Árpád, geb. Stranitz 22. Jan. 1870, **Dr. phil.**, K. u. K. OLt. der Res. des Festungsart.-Rgts Nr. 1. [. . .]

(3) Hermann Adalbert Johanna Maria Árpád, geb. Wien 28. Febr. 1871, K. u. K. Rittm. im Ul.-Rgt Nr. 3. [Gródeck.]

2) † Géza, geb. . . 25. Nov. 1841, † Hareth 30. Juli 1891, Herr auf Hareth bei Brür; verm. . . 1. Dez. 1888 mit — Anna Isabella Kerzkowsky, geb. Sasz 27. Juli 1861. [. . .]

Kinder: (1) Hedwig, geb. Linz 31. Dez. 1889.

(2) Zeno, geb. Hareth 30. Juli 1891.

3) Therese, geb. . . 11. Sept. 1843; verm. Harreth 15. Okt. 1872 mit Karl Frhrn von Coudenhove, † Salzburg 18. Okt. 1890, K. u. K. Km. und Hptm. a. D. [Salzburg und Wien.]

2. Henriette, geb. . . 6. Juni 1814; verm. . . mit August Bayer von Bayersburg, † . . 27. Juni 1890, K. u. K. Obersten a. D. [. . .]

Bock und Bock und Hermsdorf, 1902.

Böck von Greiffau.

Katholisch. — Österreich. — Altes böhm. Adelsgeschlecht; österr. Genehmigung zur Fortführung des Frhrntitels 10. April 1881. — Beschreibung des Wappens und geschichtl. Übersicht im Jahrg. 1882, S. 57.

† Karl Friedrich Anton Freiherr Böck von Greiffau, geb. Krumau 11. Okt. 1810, † Prag 24. Febr. 1897, K. u. K. FML. a. D.; verm. Prag 22. Nov. 1845 mit — Amalie Maria Anna Steyskal, geb. Prag 26. Juni 1825. [Tetschen a. d. E.]

Kinder: 1. † Friedrich, geb. Prag 19. Aug. 1846, † Pest 29. März 1891, K. u. K. Oberstlt. im Korpsart.-Rgt Nr. 4; verm. Szilvás-Ujfalu 24. Jan. 1885 mit — Irene Freiin Vécsey von Hajnácskeö, geb. Szilvás-Ujfalu 17. Sept. 1862 (wiederverm. . . mit Philipp Demski, K. u. K. Oberstlt. und Vorstand des Art.-Zeugdepots in Wöllersdorf).

Tochter: Veronika Amalia Theresia, geb. Wien 22. Jan. 1886.

2. Anna Magdalena Josephine, geb. Prag 26. Aug. 1847.

3. Wilhelmina Amalia Anna, geb. Mainz 10. Nov. 1850; verm. Smichow 15. Mai 1880 mit Ferdinand Krebs von Sturmwall, K. u. K. Obersten a. D. [Baden bei Wien.]

4. Joseph Karl Friedrich Franz Gustav, geb. Prag 1. Aug. 1852, K. u. K. Major a. D.; verm. Prag 23. Okt. 1883 mit — Marie Franziska Catharina Weinert, geb. Wien 26. Nov. 1859. [Graz.]

5. Emma Amalia Sophie, geb. Prag 11. Jan. 1855.

6. Karl Joseph Alois, geb. Prag 14. Juni 1859, ORevident der K. K. österr. Staatsbahnen und Vorstandsstellvertr. des Bahnbetriebsamtes in Linz; verm. Linz 17. Nov. 1890 mit — Marie Veronika Kubik, geb. Timmelkamm, OÖsterr., 26. Aug. 1863.

Kinder: 1) Amalia Maria, geb. Villach 12. Sept. 1891.

2) Joseph Karl, geb. St. Michael 4. April 1893.

3) Maria-Luise, geb. St. Michael 14. Aug. 1895.

Böcklin von Böcklinsau, 1902.

Bodeck von Ellgau.

Katholisch. — Bayern. — Reichsadel d. d. Prag 7. Sept. 1584; Adelsbestätigung d. d. Prag 7. März 1598; wiederholte Bestätigung des alten Adels d. d. Wien 19. Jan. 1615; aufgenommen in die schwäbische Reichsritterschaft, Kantons Ortenau, 1600; französ. Anerkennung des Frhrnstandes d. d. Compiègne 6. Aug 1773; immatrikuliert im Kgr. Bayern bei der Frhrnklasse 3. Juli 1816 (s. Jahrg. 1874, S. 58). — Beschreibung des Wappens im Jahrg. 1858, S. 51, und geschichtl. Übersicht im Jahrg. 1857, S. 59.

† Georg Karl Joseph Freiherr Bodeck von Ellgau, geb. . . 18. März 1805, † . . 17. Sept. 1884, Kgl. bayer. Km.; verm. . . 11. Mai 1841 mit Euphemia Freiin von Zandt, geb. . . 10. Juli 1821, † Heidenfeld 21. Aug. 1886, ED. des Kgl. bayer. Theresien-O.

Kinder: 1. Franz Ludwig Maximilian, geb. . . 1. März 1842, K. u. K. Km. und Hptm. a. D.; verm. Würzburg 17. Nov. 1870 mit — Marie Freiin von Hallberg zu Broich, geb. Köln 23. Juli 1850, ED. des Kgl. bayer. Theresien-O. [Staudenhaus bei Bregenz.]

Kinder: 1) Anna Maria Karoline Therese Huberta Ludovika, geb. Staudenhaus 26. März 1882, StiftsD. des Albert-Karolinen-Stifts in Freiburg i. Br.; verlobt mit Eduard Frhrn von Brück, Kgl. bayer. Kjkr und OLt. im 20. Inf.-Rgt.

2) Maximilian Otto Gustav Hubertus Bonaventura Maria, geb. Staudenhaus 3. Sept. 1883, Zögling der K. u. K. Inf.-Kadettenschule in Innsbruck.

2. Maria Emilie, geb. . . 30. Juli 1843; verm. . . 14. Sept. 1864 mit Karl Gfn von Andlaw-Homburg, † Heidenfeld bei Schweinfurt 8. Jan. 1874, K. K. Oberstlt. a. D. [Stotzheim i. E.]
3. Therese Karoline, geb. . . 24. Aug. 1844, Äbtissin des Albert-Karolinen-Stifts in Freiburg i. Br.
4. Friedrich Maximilian Marie, geb. . . 9. Mai 1854, Kgl. bayer. Km. [. . .]
5. Marie Karolina Benigna Huberta, geb. . . 13. Febr. 1856, präbend. OD. des Kgl. bayer. St. Anna-O. in Würzburg. [. . .]
6. August Max Emil Maria, geb. . . 27. Sept. 1857. [. . .]

Bodelschwingh-Plettenberg, s. Plettenberg.

Bodenhausen, 1902. — Bodman, 1902. — Boemelburg, 1902.

Boenigk.

Evangelisch. — Preußen. — Rittermäßiger Reichsadelstand mit dem Prädikat „von" d. d. Wien 22. Jan. 1726 (für Georg Friedrich Boenig, Fstl. anhalt-köthenschen Whof- und Reg.-Rat, sowie Bevollmächtigten am Kais. Hofe in Wien); Reichsfrhr. und erbländ.-österr. Frhr. d. d. Wien 19. Juli 1735 (für Georg Gottfried, dessen Söhne Georg Ferdinand die I. Linie [s. unten] und Sylvius die II. Linie [s. unten] stifteten). — Beschreibung des Wappens und ältere Genealogie im Jahrg. 1860, S. 66; geschichtl. Notiz im Jahrg. 1854, S. 55.

I. Linie.

† Georg Ferdinand Freiherr von Boenigk, geb. Krolkwitz bei Breslau 20. Aug. 1755, † Groß-Glogau 1. Jan. 1832, Kgl. preuß. Oberstlt. a. D.; verm.

. . mit Johanne Bandt, geb. Nauen . . Febr. 1772, † Groß-Glogau 8. April 1835.

Söhne: 1. † Georg Ferdinand Wilhelm, geb. Neu-Ruppin 1. Sept. 1792, † Breslau 8. April 1851, Kgl. preuß. Oberst a. D.; verm. Kosel 23. April 1817 mit Henriette Ernestine Luise von Kamptz, geb. Goldap 5. Juli 1799, † Halle 6. Juni 1854.

Söhne: 1) † Karl Heinrich Otto Julius, geb. Glogau 26. Okt. 1821, † (Lazarett) Neunkirchen bei Saarbrücken 12. Sept. 1870, Kgl. preuß. Oberstlt. und Kmdr des Jägerbat. Nr. 6; verm. I) Krotoschin 30. Okt. 1844 mit Luise von Kamptz, geb. Altona 16. Jan. 1825, † Görlitz 6. Juni 1854; II) Görlitz 15. März 1860 mit Klara Auguste Emilie von Gizicki, geb. Posen 18. Sept. 1836, † Görlitz 22. Nov. 1862; III) Görlitz 28. Febr. 1865 mit — Anna Maria von Koethen, geb. Erfurt 19. Mai 1839. [Halberstadt.]

Kinder: a) 1r Ehe: (1) Ferdinande Elisabeth Wanda, geb. Glogau 29. Febr. 1852, dienende Schwester des Joh.-O. [Görlitz.]

— **b) 2r Ehe:** (2) Karl Friedrich Wilhelm, geb. Görlitz 3. Aug. 1862, Kgl. preuß. Hptm. und Komp.-Chef im Inf.-Rgt Nr. 138; verm. Wiesbaden 29. April 1886 mit — Mathilde Flach, geb. Homburg v. d. H. 24. Sept. 1866. [Straßburg i. E.]

Kinder: a. Gisela, geb. Gleiwitz 13. Febr. 1887.

b. Fritz Wilhelm Gottfried, geb. Straßburg i. E. 28. April 1890.

c. Hans Heinrich, geb. Straßburg i. E. 6. Okt. 1895.

— **c) 3r Ehe:** (3) Anna Martha Elisabeth, geb. Bielefeld 20. Juni 1866. [Halberstadt.]

(4) Otto Johannes Eugen Ferdinand Wilhelm, geb. Freiburg, Schles., 3. Nov. 1867, **Dr.** der Staatswissenschaften, Syndikus. [Halberstadt.]

2) Wilhelm, geb. Krotoschin 18. Nov. 1833, Kgl. preuß. Oberst z. D.; verm. Görlitz 2. Juli 1867 mit — Marie Auguste Luise Franke, geb. . . 27. Okt. 1848 [. . .]

2. † Karl Heinrich Gottfried, geb. . . 7. Okt. 1797, † Halle a. S. 14. Juni 1869, Kgl. preuß. Gen.-Major z. D.; verm. Glogau 18. Sept. 1836 mit Sophie Juliane Ernestine von Kamptz, geb. Goldap 7. Febr. 1804, † Halle a. d. S. 26. Aug. 1882.

Tochter: Johanna Maria Luise Gottfriede Albertine Sophie, geb. . . 12. Okt. 1841; verm. Berlin 15. Okt. 1868 mit Theodor Nicolai, Kgl. preuß. Gen.-Major z. D. [Erfurt.]

3. † August Lebrecht Moritz, geb. . . 16. Mai 1801, † Liegnitz 12. Dez. 1866, Kgl. preuß. Oberst z. D.; verm. Borken 18. Sept. 1838 mit Marie Bertha Wilhelmine von Sanden, geb. Kreuzburg i. Pr. 5. Nov. 1804, † Demmin 21. März 1884.

Sohn: † Gustav, geb. Posen 11. Aug. 1839, † Warmbrunn, Schles., 25. Febr. 1893, Kgl. preuß. Postdirektor und Major a. D.; verm. Demmin 29. Okt. 1885 mit — Marie Wilhelmine Philippine Rosalie von Sanden, geb. Borken 24. Aug. 1839. [. . .]

4. † Karl Ludwig Ehrenfried, geb. . . 17. Dez. 1803, † Görlitz 21. Sept. 1856, Kgl. preuß. Appell.-Ger.-Rat; verm. . . 23. April 1835 mit Bertha Charlotte Salome von Eckartsberg, geb. . . 23. April 1807, † Görlitz 20. Jan. 1891.

Sohn: † Karl Konstantin Maximilian, geb. Sprottau 31. März 1836, † Meran 4. März 1884, Kgl. preuß. Major z. D.; verm. Görlitz 7. April 1874 mit — Martha Pauline Ida von Eckartsberg, geb. Sagan 15. Sept. 1852. [Görlitz.]

Kinder: (1) Elisabeth, geb. Hannover 27. Jan. 1875; verm. . . mit . . Riedner, Bergwerksdirektor. [. . .]

(2) Gertrud, geb. . . 25. März 1876.

(3) Otto, geb. Berlin 5. Jan. 1880, Kgl. preuß. Lt. im Inf.-Rgt Nr. 145. [Metz.]

II. Linie.

† Sylvius Freiherr von Boenigk, geb. Krolkwitz bei Breslau 2. Jan. 1758, † Neiße 19. Sept. 1821, Kgl. preuß. Oberstlt. a. D.; verm. I) . . 22. Sept. 1795 mit Barbara Freiin von Saurma von und zu der Jeltsch, geb. . . 13. Febr. 1758 (kath.), † Neiße 3. Dez. 1797; II) . . 1801 mit Charlotte von Dobschütz und Plauen, geb. . . , † . . 18. . .

Söhne 2r Ehe: 1. † Wilhelm Sylvius Franz, geb. Neiße 3. Okt. 1806, † . . 2. März 1870, Kgl. preuß. PLt. und Garnisonverwalt.-Direktor a. D.; verm. Breslau 29. Dez. 1840 mit Lyda von Prittelwitz, geb. Berlin 18. Febr. 1818, † Breslau 15. Juli 1895.

Kinder: 1) Klara Wanda Franziska Lyda Valeria, geb. Glogau 14. Mai 1843. [Breslau.]

2) Kurt Moritz Sylvius, geb. Glogau 19. Sept. 1844; verm. . . 13. Jan. 1873 mit — Hedwig von Hugo, geb. . . . [. ., Texas.]

Kinder: (1) Klara Lyda Bernhardine Gabriele, geb. De Witt, Co Texas, NAm., 24. Nov. 1873; verm. . . 8. Sept. 1891 mit Albert Franclin. [Belton, Belle County, Texas.]

(2) Ottomar Wilhelm Oskar Guno Lothar, geb. De Witt 24. März 1875; verm. . . 24. März 1897 mit — . . Reynolds, geb. De Witt . . . [. . .]

(3) Albertine Theodore Emmy, geb. De Witt 9. Nov. 1878; verm. Hallettswill, Texas, 26. Dez. 1896 mit Allen Hester. [. . .]

(4) Olga Henriette Eleonore, geb. De Witt 7. Febr. 1878.

(5) Lyda Sophie Elise, geb. De Witt 13. Mai 1879.

(6) Karl Paul Oskar, geb. De Witt 15. Mai 1881.

(7) Emmy Maria, geb. De Witt 31. Juli 1883.

(8) Dorchen Adolfine, geb. Friv, Texas, NAm., 7. Okt. 1885.

(9) Eduard Georg, geb. Friv 5. April 1889.

3) Oskar Sylvius Moritz Ferdinand, geb. Glogau 12. April 1846, Kgl. preuß. Gen.-Lt. und Präses der OMilitär-Examinationskom.; verm. Göttingen 4. Mai 1873 mit — Wilhelmine Henriette Friederike Tugendreich Theodora von Quistorp, geb. Gifhorn 10. Jan. 1852. [Berlin.]

Söhne: (1) Wilhelm Sylvius Gustav Theodor Barthold Kuno, geb. Göttingen 11. Febr. 1874. [Chicago.]

(2) Gustav Sylvius Hans Hermann Eugen, geb. Emden 25. Okt. 1878, Kgl. preuß. Lt. und Adj. im Inf.-Rgt Nr. 82. [Göttingen.]

(3) Kurt-Erich Sylvius Hans, geb. Straßburg i. E. 26. April 1888, Kgl. preuß. Kadett in Plön.

4) Kuno Sylvius, geb. Breslau 29. Mai 1848, Kgl. preuß. Amtsrat, Pächter der Kgl. Haus-Fkhschaft Siegersdorf, Kr. Bunzlau; verm. Wirchenblatt 1. Nov. 1881 mit — Hedwig Fischer, geb. Wirchenblatt 17. Dez. 1859.

Kinder: (1) Erich Sylvius Wilhelm Louis, geb. Siegersdorf 15. Aug. 1882. [. . .]

(2) Erika Lyda Sidonie, geb. Siegersdorf 20. Febr. 1884.

(3) Gertrud Bertha Antonie Hedwig, geb. Siegersdorf 2. Febr. 1885.

(4) Gerhard Sylvius Oskar Georg, geb. Siegersdorf 23. Febr. 1886.

(5) Frieda Klara Elisabeth, geb. Siegersdorf 22. Mai 1888.

(6) Hildegard Marie Sophie Theodora, geb. Siegersdorf 17. Febr. 1891.

(7) Oskar Sylvius Guno Kurt, geb. Siegersdorf 25. Aug. 1893.

(8) Elisabeth Olga Katharina Erica Hildegard, geb. Siegersdorf 14. Febr. 1901.

2. † Friedrich Gustav Theodor, geb. Neiße 24. Febr. 1811, † Breslau 11. Dez. 1872, Kgl. preuß. Major a. D.; verm. I) Patschkau 15. Jan. 1833 mit Philippine von Gerskow, geb. . . 19. Juni 1815, † Torgau 17. Dez. 1850; II) Breslau 10. Nov. 1857 mit Alwine Fritsch, geb. . . 6. Juli 1813, † . . 17. Aug. 1866.

Söhne 1r Ehe: 1) Viktor, geb. Wetzlar 16. Juli 1834, Kgl. preuß. OSteuer-

kontrolleur in Proskau, OPr.; verm. Göttingen 21. Juni 1861 mit — Minna Schucht, geb. Gestein 18. Sept. 1838.

Töchter: (1) Philippine Julie Luise Malwine, geb. Eydtkuhnen 19. Mai 1862.

(2) Julie Viktoria Eugenie Lucie, geb. Heydekrug 19. Okt. 1869.

(3) Minna Lucie Anna Luise, geb. Neuhaldensleben 4. Aug. 1871.

2) † Eugen, geb. . . 25. Okt. 1837, † Görlitz 4. Dez. 1899, Kgl. preuß. Oberstlt. a. D.; verm. Trebendorf 12. Mai 1870 mit — Lucie Strücker, geb. Trebendorf, Kr. Kottbus, 13. Nov. 1838. [Görlitz.]

Kinder: (1) Ernst Gottfried Helmuth Max, geb. Glatz 4. Febr. 1880, Kgl. preuß. Lt. im 3. GRgt z. F. [Berlin.]

(2) Hildegard Lucie Klara Elisabeth, geb. Gleiwitz 17. Nov. 1883.

3) † Gustav, geb. . . 20. Okt. 1838, † Kraschnitz . . 189 . .

Bohlen, 1902.

Böhm.

Im Mannesstamme erloschen.

Katholisch. — Österreich. — Erbländ.-österr. Adel und Ritter d. d. . . 12. Jan. 1789; österr. Frhr. d. d. Wien 24. Dez. 1836. — Beschreibung des Wappens im Jahrg. 1848, S. 36, und geschichtl. Notiz im Jahrg. 1856, S. 72.

† Joseph Philipp Freiherr von Böhm, geb. . . 10. Juli 1785, † . . 22. Okt. 1856, K. K. GMat, Gen. der Kav. und Gouv. der Festung Olmütz; verm. . . 1. Juli 1818 mit Maria Gfin von Kolowrat-Krakowský, geb. . . 24. März 1797, † . . 2. Aug. 1860.

Tochter: Juliana Josepha Ludovika, geb. . . 19. Nov. 1829; verm. . . 1. Juli 1859 mit Konstantin Takacsy de Berza, † . . 24. Aug. 1884, K. K. Oberstlt. [. . .]

Böhnen, 1902. — Boineburg, 1902.

Bojakovsky von Knurow.

Katholisch. — Österreich (Mähren). — Böhm. Frhr. d. d. Wien 9. Jan. 1728. — Beschreibung des Wappens, Stammreihe und geschichtl. Übersicht im Jahrg. 1880, S. 87.

† Ferdinand Freiherr Bojakovsky von Knurow, geb. . . 22. Jan. 1832, † Malhotitz 4. Sep. 1896, Herr auf Malhotitz, Fsterzbischöfl. olmütz. Hofrat; verm. . . 23. März 1858 mit Marie Agostini, geb. Trient 12. Febr. 1834, † Malhotitz 6. Juni 1891.

Kinder: 1. Friedrich Wilhelm Franz, geb. Krakau 2. Juni 1859, Herr auf Malhotitz (seit 22. Jan. 1626 im Bes. der Fam.); verm. Wschechowitz 12. Mai 1891 mit — Charlotte Müller, geb. Datschitz 5. Aug. 1871. [Malhotitz.]

Kinder: 1) Maria Karoline Josephine, geb. Malhotitz 22. Febr. 1892.

2) Friedrich Ferdinand Anton, geb. Malhotitz 24. Okt. 1893.

2. Josephine, geb. Krakau 19. März 1861. [Kremsier.]

Bolschwing, 1902.

Bondeli.

Reformiert. — Schweiz, Österreich und Frankreich. — Berner Patriziergeschlecht; preuß. Febr. d. d. Cölln a. d. Spree 17. April 1703. — Beschreibung des Wappens und geschichtl. Übersicht im Jahrg. 1859, S. 85.

† Karl August Albrecht Freiherr von Bondeli, geb. . . 18. Febr. 1793, † . . 28. Nov. 1844, Kgl. niederländ. Hptm.; verm. . . 31. Aug. 1826 mit Johanna Henrika Elisabeth Stetten, geb. . . 8. Okt. 1805, † . . 12. Juli 1878.

Kinder: 1. † Albrecht Emanuel, geb. . . 19. Sept. 1827, † Bern 1. Febr. 1895; verm. . . 27. Okt. 1859 mit — Sophie Karoline von Sinner, geb. . . 5. Juni 1837. [. . .]

Töchter: 1) Meta Bertha Ida, geb. . . 4. Sept. 1865.

2) Hanna Adele, geb. . . 13. Okt. 1867; verm. . . 11. Febr. 1891 mit Cecil Chandos Pole Willis-Fleming. [. . .]

2. Albertine Charlotte Emilie, geb. . . 6. Febr. 1829; verm. . . 31. Aug. 1849 mit Ludwig Karl Adolf Fischer von Weyler. [. . .]

3. Eduard Friedrich Gottlieb, geb. . . 13. März 1830; verm. . . 1. März 1859 mit — Adele Jsolina Gzeicke, geb. . . 4. Sept. 1838. [. . .]

Kinder: 1) Eduard Albrecht, geb. Triest 16. Dez. 1859, Direktor des Crédit Lyonnais in Paris; verm. . . 8. Febr. 1888 mit — Louise Auguste Charlotte Antoinette Herpin, geb. Paris 24. Nov. 1867.

Kinder: (1) Mireille Adele Bertha Yvonne, geb. Paris 30. Dez. 1888.

(2) Simonne Henriette Leonie Natalie, geb. Paris 9. März 1890.

(3) Antoinette, geb. Paris 2. Nov. 1895.

(4) Elsa, geb. Paris 13. Okt. 1897.

(5) Eduard, geb. Paris 12. März 1899.

(6) Albert, geb. Paris 16. April 1901.

2) Natalie Elise, geb. Triest 8. Mai 1862; verm. . . 5. Juli 1893 mit Udo Hugo von Glenk. [Basel.]

3) Adele Valentine, geb. Triest 4. Dez. 1865; verm. . . Nov. 1895 mit Karl Hirzel. [New York.]

von dem Bongart, 1902.

Bonnet zu Meautry.

Katholisch. — Bayern und Ungarn. — Altes Adelsgeschlecht der Normandie; franz. Adelsbestätigung d. d. 22. Jan. 1667; immatrikuliert im Kgr. Bayern bei der Fehnklasse 2. Dez. 1812 (Franz Leo, geb. 24. April 1773, † 18. März 1852). — Beschreibung des Wappens und geschichtl. Übersicht im Jahrg. 1887, S. 95.

† Karl Freiherr von Bonnet zu Meautry, geb. . . 3. Okt. 1802, † . . 26. März 1859, Kgl. bayer. Km.; verm. . . 30. Dez. 1830 mit Josephine Schleicher, geb. . . 10. März 1811, † . . 10. April 1880.

Söhne: 1. Johann Karl Eugen, geb. . . 13. Juli 1833, Kgl. bayer. OLt. a. D.; verm. . . 12. Juli 1865 mit Mathilde Freiin von Pfetten-Füll, geb. . . 16. Nov. 1833, † München 5. Nov. 1893.

2. † Franz Karl Maria Adalbert, geb. . . 31. Aug. 1837, † . . 26. April 1899,

K. u. K. Olt. a. D.; verm. . . 26. Sept. 1872 mit — Maria Anna Josepha Negrodel Wlach, geb. . . 15. Aug. 1853. [. . .]

Kinder: 1) Adelheid Marie Albertine Josepha, geb. . . 18. Nov. 1873; verm. . . Jan. 1898 mit Robert Bartelt, K. u. K. Rgtsarzt im Feldjägerbat. Nr. 31. [Petrinja.]

2) Olga Marie Albertine, geb. . . 1. Jan. 1876.

3) Adalbert Franz Maria, geb. . . 6. Febr. 1877. [. . .]

3. Heinrich Karl August Edmund, geb. . . 6. Mai 1839, Kgl. bayer. Rittm. a. D.; verm. . . 16. April 1866 mit — Marie Sophie Charlotte Rosa Müller, geb. . . 13. April 1846. [München.]

4. Franz Karl August, geb. . . 3. Juni 1845, Kgl. bayer. Gen.-Major und Kmdr der 3. Kav.-Brig.; verm. . . 27. Sept. 1882 mit — Karoline Freiin von Steinling, geb. München 16. Okt. 1863. [Dieuze.]

Kinder: 1) Marie Anna Josephine Karoline Auguste, geb. . . 1. Okt. 1883.

2) Elisabeth Anna Maria Josephine Karoline Auguste, geb. . . 11. Nov. 1886.

3) Friedrich Karl August, geb. . . 29. Dez. 1887.

Bonseri.

Im Mannesstamme erloschen.

Evangelisch. — Preußen und Anhalt. — Sachsen-cob. und goth. Adel und Frhr. d. d. . . 30. April 1857; preuß. Genehmigung zur Führung des Frhrl. Titels d. d. Berlin 20. Febr. 1858. — Beschreibung des Wappens im Jahrg. 1865, S. 85, und Näheres über die Standeserhebungen im Jahrg. 1866, S. 87.

† Julius Emil Alexander Freiherr von Bonseri, geb. . . 18. Jan. 1804, † . . 7. Juli 1885, Kgl. preuß. Major a. D., EMr des Joh.-O.; verm. . . 30. Juni 1833 mit Wilhelmine Weiß, geb. Langensalza 12. April 1815, † Dessau 15. Jan. 1894.

Tochter: Elsbeth Pauline Auguste Olga, geb. Rathenow 29. Nov. 1845; verm. Berlin 5. Mai 1871 mit Oskar von Lettow-Vorbeck, Kgl. preuß. Gen.-Major a. D. [Oldenburg.]

Bonstetten, 1902. — von der Borch, 1902. — Borcke, 1902.

des Bordes.

Katholisch. — Ghzgt. Hessen. — Ghzgl. hess. Adel und Frhr. d. d. . . 31. März 1838. — Beschreibung des Wappens und Näheres über die Standeserhebung im Jahrg. 1866, S. 90.

Marie Julie Meline Freiin des Bordes, geb. . . 22. Juli 1817; verm. Rödelheim 21. April 1838 mit Moritz Gfn von und zu Bentheim-Tecklenburg-Rheda, † Würzburg 27. Jan. 1877 (evang.; s. Goth. Hofkalender, II. Abt., und Taschenbuch der Gräfl. Häuser). [Würzburg.]

Bormann.

Lutherisch. — Belgien. — Belgischer Adel 28. Aug. 1859; sachsen-cob. und goth. Frhr. d. d. . . 12. Sept. 1868; belg. Bestätigung 2. Dez. 1870. — Beschreibung des Wappens und Näheres über die Standeserhebungen im Jahrg. 1873, S. 57.

Karl Heinrich Freiherr von Bormann, geb. Brüssel 14. Aug. 1839. [. . .]

Born.

Evangelisch. — Österreich-Ungarn. — Österr. Adel und Frhr. d. d. Wien 27. Nov. 1880. — Beschreibung des Wappens im Jahrg. 1899, S. 87.

† Julius Jacob Freiherr von Born, geb. Bomst, Posen, 11. Juni 1840, † Brighton 5. Febr. 1897, Herr auf Alt-Guttenberg und Neuhaus-Neumarktl, Bergwerksbes.; verm. Mühlhausen i. Th. 19. Aug. 1872 mit — Elise Blach-stein, geb. Mühlhausen 26. Febr. 1853 (kath.; wiederverm. Wöslau bei Wien . . mit Conrad Padowetz, K. u. K. Major i. R., kmdt zum Reichs-Kriegsmin. [Wien]).

Kinder: 1. Friedrich Paul Siegfried, geb. Berlin 25. Juni 1873, Herr auf St. Anna am Loibl, Krain; verm. Budapest 22. Febr. 1899 mit — Maria Stephanie Gajáry von Miske und Gfertö, geb. Kalocsa, Kom. Pest, 18. Aug. 1877 (kath.). [Budapest.]

Kinder: 1) Stephanie Maria Eveline Mathilde Cornelia Elisabeth Elfriede, geb. Budapest 22. Dez. 1899 (kath.).

2) Julius-Friedrich Edmund Carl Joseph Ludwig Sigismund, geb. Budapest 1. Jan. 1901.

2. Carl Martin Ernst Alfred Willy, geb. Berlin 7. Juni 1876, Herr auf St. Catharina-Neumarktl, Krain, Dr. jur., K. K. Konzipient der Finanzprokuratur in Wien und Lt. der Res. des Hus.-Rgts Nr. 8.

3. Elfriede Marie Lilly, geb. Berlin 29. Dez. 1880 (kath.); verm. Wien 29. April 1902 mit Edmund Vogronics von Vép, K. u. K. Okt. im Div.-Art.-Rgt Nr. 12. [Budapest.]

Borowiczka von Themau.

Katholisch. — Österreich. — Österr. Adel und Ritter mit dem Prädikat „von Themau" d. d. Wien 7. Aug. 1875; österr. Frhr. d. d. Wien 17. Dez. 1881. — Beschreibung des Wappens und Näheres über die Standeserhebungen im Jahrg. 1885, S. 86.

† Rudolf Freiherr Borowiczka von Themau, geb. Unter-Themenau, NÖsterr., 1. Jan. 1821, † Wien 19. April 1898, K. K. Gen.-Auditor a. D.; verm. Wien 12. Juni 1852 mit — Karoline Edler von Poppenheim, geb. . . 25. Dez. 1825. [Wien.]

Kinder: 1. Arthur, geb. . . 2. Okt. 1853, K. K. Hofrat und Staatsbahndirektor in Triest.

2. Alfred, geb. . . 7. Dez. 1855, K. u. K. Milit.-Intendant, zuget. dem 14. Korps-Kmdo; verm. Wien 16. Juni 1888 mit — Sophie Goutta, geb. . . 18. Sept. 1862. [Innsbruck.]

Kinder: 1) Rudolf, geb. . . 9. Sept. 1889.

2) Elisabeth, geb. . . 20. Jan. 1892.

3. Sidonie Antonia Franziska, geb. . . 24. Sept. 1857; verm. Wien 11. Mai 1878 mit Joseph Gfn von Ezdorf, K. K. Statth.-Rat in Linz.

Borsch von Borschod (Bors von Borsod).

Evangelisch. — Österreich und Ungarn. — Reichsadel d. d. Wien 7. Sept. 1802; österr. Ritter d. d. Wien 2. Okt. 1818; niederösterr. Ritterstand 17. Mai 1819; österr. Frhr. mit dem Prädikat „von Borschod" d. d. . . . 19. Mai (Diplom d. d. Wien 14. Nov.) 1832. — Beschreibung Wappens im Jahrg. 1849, S. 59, geschichtl. Notiz im Jahrg. 1860, S. 76, und Näheres über die Standeserhebungen im Jahrg. 1875, S. 65.

† Gottlieb Friedrich Freiherr Bors von Borsod, geb. Stuttgart 6. Mai

1760, † . . 13. Febr. 1836, Hzgl. sächs. GMat; verm. . . 5. Mai 1807 mit Josepha Klara von Lobenstein, geb. . ., † . . .

Söhne: 1. † Friedrich Robert Franz, geb. . . 7. Juli 1809, † . . 21. Mai 1881, Herr auf Tamásda, Puszta Kemény, Pöchlarn und Krummnußbaum, Hzgl. sachsen-altenb. und sachsen-cob. und goth. Khr und Min.-Res.; verm. . . 27. Mai 1837 mit Eleonore Gfin von Harrach, geb. . . 19. Jan. 1817 (kath.), † Wien 26. April 1856.

Kinder: 1) Eleonore Ludmilla Carola, geb. . . 28. Jan. 1838. [. . .]

2) Friedrich Joseph Ernst, geb. . . 8. Aug. 1839, Herr auf Tamásda und Kemény, Kom. Bihar, Meghesfalva und Bilak, Siebenbürgen, und Puszta Szászlosar, Kom. . . .; verm. Krummnußbaum 9. Okt. 1881 mit Henrietta Gfin Wurmbrand-Stuppach, geb. Thalheim 9. Okt. 1864 (kath.; diese Ehe wurde nichtig erklärt; wiederverm. Neukloster 12. Mai 1890 mit Karl Frhrn von Tinti). [. . .]

3) Sophie Klara Alexandrine, geb. . . 12. Aug. 1840. [. . .]

4) Ludmilla Friederike Eleonore, geb. . . 12. Sept. 1847. [. . .]

2. Julius Adolf, geb. . . 16. Dez. 1815; verm. Breslau 7. Juli 1839 mit Bernhardine verw. von Stephany, geb. von Brandt, geb. . . , † . . Aug. 1855. [Wien.]

Böselager, 1902.

Bossi-Fedrigotti von Belmonte.

Katholisch. — Österreich (Tirol). — Patrizierfamilie aus Mailand (eingewandert 1430). — Erb. länd.-österr. Adel unter dem Namen „Edler von Bossi und Belmonte" d. d. Wien 8. Febr. 1786 (mit Erwähnung der beiden schon früher in die Familie gekommenen Diplome d. d. Wien 6. März 1665 und d. d. . . 23. Jan. 1717); österr. Frhr. als „Bossi-Fedrigotti und Belmonte" d. d. Wien 11. Febr. 1882. — Besitz: Güter in Sacco (seit 1430 in der Fam.), in Branzoll (seit 1465), in Bruneck und in Toblach (die Herrstenburg). — Beschreibung des Wappens und Näheres über die Standeserhebungen im Jahrg. 1886, S. 77. — Vgl. auch den Artikel Bossi-Fedrigotti im Taschenbuch der Gräfl. Häuser und im Handbuch dazu.

Wilhelm Maria Simon Josef Freiherr Bossi-Fedrigotti von Belmonte, geb. Avio, Tirol, 16. Okt. 1823, Dr. jur., K. K. Hofrat und Kreisger.-Präs. a. D., vorm. Ldeshptm. von Tirol und Ldtags- sowie Reichsratsabg.; verm. I) Wien 15. Jan. 1868 mit Johanna von Klebelsberg-Thumburg, geb. Bruneck 3. Dez. 1843, † Trient 22. Febr. 1876; II) Innsbruck 10. Okt. 1881 mit — Paula Maria Franziska Antonia Riccabona von Reichenfels, geb. Cavalese 11. Dez. 1845. [Sacco bei Rovereto, Tirol.]

Kinder 1r Ehe: 1. Luise Maria Theresia Federica, geb. Sacco 13. Sept. 1869.

2. Nikolaus Maria Pellegrino Fedrighello Johann Anton, geb. Sacco 27. Dez. 1870, K. K. Statth.-Konzipist in Tirol und n. a. Lt. der berittenen Tiroler Ldesschützen. [. . .]

3. Theresina Maria Federica Giuseppina, geb. Innsbruck 18. Sept. 1873.

Bothmer, 1902. — von dem Bottlenberg genannt von Schirp, 1902. — Botzheim, 1902. — Bouchenröder, 1869.

Boulles-Rußig.

Katholisch. — Österreich. — Adelsanerkennung und Ritterstand d. d. . . 24. Okt. 1763; erbländ.-österr. Frhr. d. d. Wien 5. Nov 1792 (für Joseph von Boulles, böhm. Gubernialrat); böhm. Inkolat d. d. Wien 15. Nov. 1792 (für denselben); österr. Verleihung des Prädikats „Rußig" d. d. Wien 28. Jan. (Diplom d. d. Wien 18. Febr.) 1810 (für denselben). — Beschreibung des Wappens und geschichtl. Notiz im Jahrg. 1865, S. 90.

† Joseph Freiherr von Boulles-Rußig, geb. . . 10. Sept. 1810, † . . 20. Nov. 1864, K. K. Oberstlt. a. D.; verm. . . 15. Jan. 1845 mit Anna Dienstl, geb. . . 8. Juni 1820, † Krems 8. Mai 1892.

Kinder: 1. Marie, geb. . . 19. Okt. 1848; verm. . . 1. Juni 1870 mit Wolfgang Hirsch, K. u. K. Obersten d. R. [Graz.]

2. Joseph, geb. . . 9. März 1850, K. u. K. Major a. D. [. . .]

Bourgeois.

Katholisch. — Österreich. — Erbländ.-österr. Adel 23. Okt. 1797; österr. Frhr. d. d. Wien 12. Jan. 1811. — Beschreibung des Wappens und geschichtl. Übersicht im Jahrg. 1849, S. 61.

† Joseph Freiherr von Bourgeois, geb. . . 15. Sept. 1794, † . . 1. Juni 1866, Herr auf Hoch-Wolkersdorf, NÖsterr., K. K. Hptm. a. D.; verm. I) . . 20. Juni 1821 mit Josepha Freiin Güldenmüller von Güldenstein, geb. . . 28. März 1801, † . . 7. Juni 1842; II) . . 26. Juni 1845 mit Klara von Egloff, geb. . . 12. Dez. 1801, † . . 25. Sept. 1848; III) . . 1. Okt. 1849 mit — Babette verw. Gfin Borzek-Dohalsky von Dohaltz, geb. Edlen von Zierufeld, geb. . . . [Wien.]

Kinder 1r Ehe: 1. Marie, geb. . . 5. Juli 1825.

2. Kamilla, geb. . . 19. Aug. 1828; verm. . . 16. Nov. 1850 mit Karl Brasseur Ritter von Kehldorf, K. u. K. Major a. D. [. . .]

3. Anna, geb. . . 14. Jan. 1831; verm. . . 24. Okt. 1849 mit Wilhelm Steiner Edlem von Pfungen, † . . 23. März 1886, K. K. Hofrat a. D. [Wien.]

4. Josepha, geb. Hoch-Wolkersdorf 17. Febr. 1834; verm. Wien 16. April 1859 mit Franz Frhrn von Buschman, K. u. K. FML. a. D. [Baden bei Wien.]

5. Karl, geb. . . 5. Mai 1836, K. K. Postamtsassistent und Lt. a. D.; verm. . . 8. Jan. 1861 mit — Olga Freiin von Siber, geb. . . 17. März 1838. [. . .]

Kinder: 1) Eleonore, geb. . . 21. Nov. 1861. [. . .]

2) Ernst, geb. . . 26. März 1868, K. K. OLt. der Ldw. [. . .]

6. Ernst, geb. . . 24. Aug. 1838, K. u. K. Oberst a. D. [Wien.]

7. Nitta, geb. . . 17. Juni 1840.

8. Katharina, geb. . . 7. Juni 1842.

Bourguignon von Baumberg.

Katholisch. — Österreich. — Erbländ.-österr. Adel und Ritter mit dem Prädikat „von Baumberg" d. d. Wien 8. Okt. 1757; erbländ.-österr. Frhr. mit Wappenbesserung d. d. Wien 30. Sept. 1775. — Beschreibung des Wappens und Näheres über die Standeserhebungen im Jahrg. 1881, S. 74.

† Anton Freiherr Bourguignon von Baumberg, geb. . . 1771, † Wien . . 1836, K. K. Oberst und Kmdt des Inf.-Rgts Nr. 35; verm. I) . . mit Anna Rumpelmayer, geb. . . , † Pilsen . . 1818; II) . . mit Alexandrine Edler von Waiser, geb. . . , † . . Wien 1855.

Söhne: a) 1r Ehe: 1. † Anton, geb. Hermaniestitz, Böhmen, 4. Juni 1808, † . . 28. Mai

1879, K. K. GMaj, Admiral und Festungskmdt von Pola; verm. Pola 10. Juni 1848 mit Johanna Maria Valentina Contessa Lombardo-Murray, geb. Pola 17. Okt. 1825, † . . 21. März 1887.

Kinder: 1) Anna Maria Johanna Antoinette, geb. Pola 27. Aug. 1849; verm. . . 24. Aug. 1868 mit Karl Herber, † Langenschwalbach 27. Jan. 1893, K. u. K. Linienschiffslt. der Res. [Marburg, Steierm.]

2) Arthur Anton Adelbert, geb. Triest 14. Febr. 1857, K. u. K. Freg.-Kpt.; verm. Triest 19. April 1884 mit — Marina Gottorno, geb. Triest 18. Mai 1862. [Pola.]

Kinder: (1) Edwin Franz Anton, geb. Triest 7. Jan. 1885.

(2) Vera Anna Johanna Natalia, geb. Triest 5. Febr. 1888.

3) Maria Anna Johanna Antoinette Domenica Wilhelmine, geb. Pola 14. Febr. 1859; verm. Graz 21. Okt. 1879 mit Anton Gfn von Aichelburg, K. u. K. Linienschiffslt. [Salzburg.]

4) Charlotte Helene, geb. Pola 24. Juli 1860; verm. das. 14. Mai 1879 mit August Ritter Marno von Eichenhorst, † Graz 10. Jan. 1891, K. u. K. Linienschiffslt. [Gmunden.]

2. † Karl, geb. Pilsen 8. Okt. 1810, † (gefallen bei Bassano) 5. Juni 1848, K. K. Hptm. im Inf.-Rgt Nr. 57; verm. Brünn 25. Nov. 1844 mit Mathilde Schöll, geb. . . 3. Febr. 1824, † Brünn 18. Febr. 1846.

Sohn: Friedrich, geb. Brünn 9. Febr. 1846, K. u. K. GRat und Ldespräs. im Hzgt. Bukowina, GBürger von Czernowitz, Suczawa, Sereth, Amstetten, Kematen, Melk und Persenbeug; verm. Johnsdorf, Mähren, 25. Sept. 1871 mit — Maria Ulrich, geb. Brünn 28. Mai 1846. [Czernowitz.]

Kinder: (1) Friedrich, geb. Baden bei Wien 6. Juni 1872, K. K. Konzipist bei der Statth. in Triest und Lt. der Res. des Drag.-Rgts Nr. 6.

(2) Marie, geb. Wien 17. Mai 1874.

(3) Karl, geb. Wien 23. Mai 1876, K. K. Konz.-Prakt. bei der Statth. in Triest.

(4) Eugenie, geb. Wien 25. Sept. 1878.

(5) Mathilde, geb. Amstetten 8. April 1881; verm. Czernowitz . . Nov. 1901 mit Koloman von Artner, K. u. K. OLt. im Huf.-Rgt Nr. 14. [Nyiregyháza.]

— b) 2r **Ehe:** 3. † Stanislaus, geb. . . 9. Mai 1823, † . . 22. Febr. 1884, K. K. FMLt. a. D.; verm. 1) Brünn . . 1858 mit Sophie Karoline Therese Haupt, geb. Brünn 15. Mai 1836, † das. 3. Juli 1862; II) Neu-Cilli 23. Nov. 1879 mit — Eleonore Altgfin zu Salm-Reifferscheidt-Krautheim, geb. Gerlachsheim 16. Sept. 1836 (s. Goth. Hofkalender, II. Abt.). [Graz.]

Töchter 1r Ehe: 1) Amelie Sophie Emilie Marie, geb. Brünn 18. Juli 1860; verm. . . 6. Okt. 1884 mit Ludwig Frhrn von Wittenbach, Herrn auf Purgstall, USteierm.

2) Hermine Leopoldine Marie, geb. Brünn 24. Juni 1861; verm. Lemberg 24. Nov. 1888 mit Johann Gfn von Lubno-Lubieński, K. u. K. Kmr., kgl. ungar. Rittm. [Waradin.]

Boutteville.

Katholisch und protestantisch. — Bayern. — Immatrikuliert im Kgr. Bayern bei der Fahnenklasse 6. Nov. 1842. — Beschreibung des Wappens und geschichtl. Notiz im Jahrg. 1859, S. 90.

† Andre Edmond Freiherr von Boutteville, geb. Gummieres 16. Aug. 1775, † . . 24. Sept. 1850; verm. . . 29. Jan. 1812 mit Charlotte Gfin von Berchem, geb. . . 28. Sept. 1793, † . . 14. Okt. 1852.

Söhne: 1. † Maximilian, geb. . . 24. Dez. 1815, † Mering 28. Juni 1872, Herr

auf Mering; verm. . . 10. Mai 1843 mit Therese Gfin von Seinsheim, geb. . . 19. Juli 1820, † . . 25. Juni 1851.

Kinder: 1) Klementine, geb. Mering 25. Sept. 1844; verm. Augsburg 30. Okt. 1872 mit Maximilian Gfn von Armansperg, † München 3. März 1901, Kgl. bayer. Bez.-Amtmann a. D. [München.]

2) Edmund, geb. . . 21. Dez. 1848, Herr auf Mering (seit 1843 im Bes. der Fam.) bei Augsburg, Kgl. bayer. Km. und Lt. a. D.; verm. . . 18. Febr. 1873 mit — Olga von Tchigéwitsch, geb. . . 21. Juli 1854.

Kinder: (1) Edmund Max Joseph, geb. Mering 5. Dez. 1873. [. . .]

(2) Max Joseph Sigmund, geb. Mering 26. April 1875, Kgl. bayer. Lt. der Res. des 4. Feldart.-Rgts. [. . .]

(3) Theodor Karl Edmund, geb. Mering 5. Sept. 1877. [. . .]

(4) Marie Alfonsine Olga, geb. Mering 18. Sept. 1881.

2. † Sigmund, geb. . . 1. Mai 1825, † . . 15. Juli 1867; verm. . . 5. Juni 1860 mit Karoline von Zerzog, geb. . . 10. April 1832, † . . 18. Jan. 1882.

Kinder (protest.): 1) Julie, geb. München 12. April 1861; verm. . . 17. Mai 1888 mit August Hauser. [. . .]

2) Adolf Edmund, geb. Königswies bei Regensburg 13. Juni 1862, Kgl. bayer. Hptm. und Komp.-Chef im 7. Inf.-Rgt; verm. Bayreuth 3. Nov. 1894 mit — Fanny Karoline Emilie Birnbaum, geb. . . 5. April 1867. [Bayreuth.]

Kinder: (1) Julie Wilhelmine Klothilde, geb. Bayreuth 20. Juni 1896.

(2) Sigmund Ludwig Edmund, geb. Bayreuth 7. Juni 1901.

Boyneburgk, s. Boineburg.

Brackel, 1902.

Branca.

Katholisch. — Bayern. — Altes Patriziergeschlecht aus Cannobia im Mailändischen; Reichsadel d. d. Wien 29. März 1775; kurbayer. Anerkennung 5. Aug. 1775. — Beschreibung des Wappens und geschichtl. Notiz im Jahrg. 1877, S. 77.

A.

Reichsfrhr. und bayer. Frhr. 12. Mai 1790 (vom Kurfsten Karl Theodor von Pfalzbayern, als Reichsvikar); immatrikuliert im Kgr. Bayern bei der Frhrnklasse 10. Nov. 1812.

† Karl Ludwig Freiherr von Branca, geb. . . 26. Juni 1763, † Regensburg 5. Sept. 1845, Kgl. bayer. Km., Staatsrat und Appell.-Ger.-Präs. a. D.; verm. I) . . mit Sophie Therese Freiin von Trott zu Solz, geb. . ., † Wetzlar 8. Aug. 1805; II) . . mit Antonia Freiin von Lerchenfeld a. d. H. Adam, geb. . . 8. Febr. 1783, † . . 27. April 1852, ED. des Kgl. bayer. St. Annen-O.

Söhne: a) **1r Ehe:** 1. † Friedrich August, geb. Wetzlar 18. Juni 1792, † . . 4. Okt. 1831, Kgl. bayer. Km. und Rittm. a. D.; verm. . . mit Franziska Freiin von Gravenreuth zu Guttenthau, geb. . . 5. Okt. 1793, † . . 22. April 1862.

Sohn: † Maximilian Lambert Joseph, geb. Seeon 16. Sept. 1818, † München 16. Okt. 1895, Kgl. bayer. Major a. D.; verm. . . 2. Okt. 1852 mit — Johanna-Marie Becker, geb. Münster i. W. 6. Juni 1826. [München.]

Kinder: (1) Karl Friedrich Maximilian, geb. . . 19. Mai 1853. [. . .]

(2) Therese Auguste, geb. . . 28. Okt. 1857.

(3) Auguste Franziska, geb. . . 7. Aug. 1866.

— b) 2r **Ehe**: 2. † Maximilian Klemens Wenceslaus, geb. Ansbach 18. März 1814, † . . 19. März 1889, Kgl. bayer. Kfkr und Oldesger.-Rat a. D.; verm. . . 14. Aug. 1848 mit Maria Freiin von Godin, geb. . . 19. Juli 1824, † München 31. Jan. 1899.

Töchter: 1) Antoinette, geb. . . 15. Aug. 1849, im O. Sacré Cœur in Portici bei Neapel.

2) Anna, geb. . . 4. April 1851, präbend. Ordens-D. des Kgl. bayer. Theresien-O. [. . .]

3. † Karl Theodor, geb. Ansbach 28. April 1818, † Altdorf 27. März 1869, Kgl. bayer. Förster a. D.; verm. . . 9. Mai 1854 mit — Rosina Wölfel, geb. . . 9. Febr. 1834. [. . .]

Töchter: 1) Doris Karoline, geb. Schweinspark 8. Febr. 1856; verm. Erlangen 14. Okt. 1882 mit Richard von Loewe, † München 22. April 1896 (evang.), Kgl. preuß. Gen.-Lt. z. D. [München.]

2) † Kunigunde, geb. . . 17. April 1860, † Erlangen 31. Jan. 1900.

3) Babette, geb. . . 14. März 1862.

4) Anna, geb. . . 3. April 1863.

B.

Bayer. Frhr. 17. April (immatrikuliert 30. Mai) 1875.

† Maximilian Ernst Wilhelm von Branca, geb. . . 17. Juli 1807, † . . 7. Nov. 1846, Kgl. bayer. Ldger.-Assessor; verm. . . 5. Febr. 1839 mit Sophie Ott, geb. . . 25. Febr. 1810, † . . 8. Sept. 1864.

Söhne, Freiherren von Branca: 1. Maximilian, geb. . . 19. Nov. 1839, Kgl. bayer. Km. und Gen.-Lt., Gen.-Adj. Sr. K. H. des Pr.-Regenten von Bayern; verm. . . 25. April 1867 mit — Wilhelmine Hummel, geb. . . 13. Juli 1846. [München.]

Kinder: 1) Maximilian, geb. . . 19. Febr. 1868, Kgl. bayer. Kfkr und Olt. im 1. Schweren Reiterrgt. [München.]

2) Wilhelm, geb. . . 16. Febr. 1870, Kgl. bayer. Kfkr und Olt. der Ref. des 1. Schweren Reiterrgts, Attaché bei der bayer. Gesandtsch. in Paris, Eltr des Joh.-O; verm. Gablonz, Böhmen, 19. Jan. 1897 mit — Franziska Mahla, geb. . . 24. Nov. 1878.

3) Henriette, geb. . . 31. Jan. 1876.

2. † Karl Michael, geb. . . 10. Nov. 1842, † . . 14. Mai 1880, Kgl. bayer. Eisenbahnoffizial; verm. . . 8. Okt. 1873 mit Adelheid Ott, geb. Regensburg 3. März 1849, † München 7. Dez. 1897.

Sohn: Kurt, geb. . . 3. Dez. 1876. [. . .]

3. † Paul, geb. . . 9. Dez. 1846, † München 7. Nov. 1901, Kgl. bayer. Major a. D.

Brand (in Bayern), 1902.

Brand.

Lutherisch. — Württemberg. — Beschreibung des Wappens und geschichtl. Übersicht im Jahrg. 1869, S. 80, Stammreihe im Jahrg. 1901, S. 73.

A.

Im Mannesstamme erloschen.

Stifter: Friedrich Ernst Dionysius Frhr von Brand, geb. 7. Sept. 1782, † 7. Sept. 1857 — Württemb. Adel und Frhr. d. d. . . 18. Okt. 1841 (für den Genannten).

† Albert Christoph Freiherr von Brand, geb. Ludwigsburg 17. Dez. 1808,

† Mergentheim 21. Dez. 1898 (Sohn des Stifters), Kgl. württemb. Forstm. a. D.; verm. . . 28. Okt. 1856 mit — Cölestine Freiin Schertel von Burtenbach, geb. . . 13. März 1836. [Mergentheim.]

Töchter: 1. Karoline (Lina) Marie Cölestine, geb. Mergentheim 18. Sept. 1857; verm. Homburg v. d. H. 29. April 1878 mit Dedo von Bassewitz, † . . 4. Jan. 1887, Herrn auf Benndorf, Saalkr., Kgl. preuß. Hptm. a. D., Mr des Joh.-O. [Stuttgart.]

2. Marie Anna Antoinette, geb. Mergentheim 28. Febr. 1859; verm. . . 17. Mai 1888 mit Otto von Steinsdorf, Kgl. bayer. Major und Bat.-Kmdr im 9. Inf.-Rgt. [Würzburg.]

3. Philippine Luise Helene, geb. Mergentheim 31. Jan. 1873; verm. daf. 2. Juli 1892 mit Max von Stetten, Herrn auf Aystetten bei Augsburg.

B.

Stifter: Wilhelm Ludwig Gottfried von Brand, geb. 1790, † 24. Sept. 1865, Bruder des Stifters von A. — Württemb. Adel d. d. Stuttgart 20. Mai 1879 (für des Genannten Schwiegertochter und deren Kinder); württemb. Frhr. d. d. Stuttgart 12. Sept. 1899.

Wilhelm Freiherr von Brand, geb. London 5. März 1856 (Enkel des Stifters), Kgl. württemb. Major im Inf.-Rgt Nr. 126; verm. Potsdam 20. Juli 1896 mit — Alice Mathilde Minna Auguste, geb. Dorpat 20. Febr./4. März 1874, des **Dr. med.** Ernst von Bergmann, Kgl. preuß. GMed.-Rats, und der Pauline geb. von Porbeck Tochter. [Straßburg i. E.]

Kinder: 1. Ernst, geb. . . 13. Mai 1897.

2. Marie-Bertha, geb. . . 14. Dez. 1899.

Brandenstein, 1902.

Brandis.

Evangelisch. — Preußen (Prov. Hannover). — Reichsadel mit dem Prädikat „von" d. d. Wien 2. März 1769 (vom Kaiser Joseph II.); hannov. Frhr. d. d. Hannover 10. Juni 1856. — Beschreibung des Wappens und geschichtl. Übersicht im Jahrg. 1868, S. 95.

† Eberhard Freiherr von Brandis, geb. Hildesheim 9. Febr. 1795, † . . 13. Juni 1884, Kgl. hannov. Gen. der Inf. und Kriegsmin.; verm. . . 4. Juli 1817 mit Luise Friederike Amalie von Lenthe, geb. Celle 30. Juli 1796, † . . 1. Okt. 1882.

Kinder: 1. Karl Heinrich Wilhelm, geb. Celle 12. Aug. 1820; verm. . . 20. Dez. 1870 mit Ottilie Friederike Trenn, geb. . ., † . . 26. April 1899. [Erbach im Odenwald.]

Kinder: 1) Franz Eberhard Adolf Cordt, geb. Erbach 24. Juni 1874, Kgl. preuß. Lt. im Inf.-Rgt Nr. 78 [. . .]; verlobt im Dez. 1898 mit Helene Matthiae.

2) Georg, geb. . . 3. Febr. 1877, Schiffsoffizier. [. . .]

3) Klara, geb. . . 2. Febr. 1880.

2. Friedrich Adolf, geb. Celle 19. Juli 1828, Kgl. preuß. Major a. D.; verm. . . 29. Dez. 1863 mit — Klara von Amsberg, geb. Braunschweig 23. Juni 1840. [Hannover.]

Kinder: 1) Theodor Felix Eberhard, geb. Harzburg 10. Juli 1868, Hzgl. braunschw. Hofjagdjkr und Forstassessor, Lt. der Res. des Drag.-Rgts Nr. 8; verm. Detmold 27. Sept. 1901 mit — Jenny Freiin Quadt-Wykradt-Hüchtenbruck, geb. Berlin 18. Sept. 1874. [Braunschweig.]

2) Agnes, geb. . . 11. April 1884.

3. Charlotte, geb. Hannover 1. Febr. 1832; verm. Celle 10. April 1856 mit Hermann von Anderten, † Göttingen 13. April 1879, Kgl. preuß. Oberſten a. D. [Hannover.]
4. † Klaus Franz Georg, geb. Harburg 19. Sept. 1836, † Ober-Ullersdorff bei Sorau 25. Aug. 1892, Kgl. preuß. Rittm. a. D.; verm. Rübeland 22. Mai 1890 mit — Theodora Marianne Viktoria Auguſte Bertha von Brandis, geb. Hildesheim 7. Mai 1862. [Hannover.]

Brandt.

Im Mannesſtamme erloſchen.

Evangeliſch. — Anhalt. — Adelſtand d. d. Mainz 29. Jan. 1778 (von dem Pfalzgfn Hugo Franz Karl Gfn von und zu Eltz für Johann Ferdinand Wilhelm Brandt gen. Flender); naſſ. Frhr. d. d. . . 3. Mai 1862; anhalt. Genehmigung zur Führung des Frhrntitels d. d. Deſſau 19. Aug. 1862; preuß. Genehmigung d. d. Berlin 25. Juni 1866 (ſ. Jahrg. 1874, S. 77). — Beſchreibung des Wappens und geſchichtl. Notiz im Jahrg. 1864, S. 73.

† Albert Freiherr von Brandt, geb. . . 8. Aug. 1817, † Deſſau 26. Juli 1889, Hzgl. anhalt. Khr und OHofm. z. D.; verm. Frankfurt a. M. 28. Juni 1847 mit — Auguſta Cowper, geb. . . 28. Dez. 1827. [Roſehill House bei Henley-on-Thames, England.]

Sohn: † Albert, geb. Frankfurt a. M. 26. April 1848, † . . 16. Nov. 1878, Kgl. preuß. Rittm. a. D.; verm. . . 19. Okt. 1876 mit — Helene Bloche, geb. Großdorf 7. März 1857 (wiederverm. Großdorf 26. Dez. 1886 mit Louis von Alvensleben, Hzgl. anhalt. Khrn. [. . .]

Tochter: Helene Auguſta Suſanna Wilhelmine, geb. Großdorf 25. Aug. 1877. [. . .]

Braun (in Oſtpreußen), 1902.

Braun (in Öſterreich).

Evangeliſch. — Öſterreich. — Reichsfrhr. mit Wappenbeſſerung d. d. Wien 3. April 1764. — Beſchreibung des Wappens und geſchichtl. Überſicht im Jahrg. 1865, S. 96.

† Johann Anton Freiherr von Braun, geb. Wien 20. Mai 1804, † . . 7. Aug. 1867, K. K. Hofrn. a. D.; verm. . . 7. Nov. 1833 mit Anna Signor, geb. . . 5. Sept. 1810, † Krems . . April 1889.

Kinder: 1. † Ludwig Karl Adolf, geb. Wien 20. Aug. 1840, † daſ. 2. Juli 1888; verm. . . 18. Mai 1868 mit — Giſela Irma von Beczter, geb. . . 22. Okt. 1842. [Wien.]

Söhne: 1) Rudolf Arthur Ludwig Paul, geb. . . 6. März 1869; verm. . . 30. Juli 1897 mit — Joſephine Calogović, geb. . . . [. . .]

Tochter: Eleonore Marie Jenda Giſella, geb. . . 23. Aug. 1898.

2) Oskar Julius Hans, geb. . . 3. Mai 1870, K. u. K. OLt. der Reſ. des Huſ.-Rgts Nr. 1; verm. . . 27. Febr. 1897 mit — Jenda Helene Anaſtaſia Leovics, geb. . . 7. März 1874. [. . .]

2. Antonie Katharina Joſephine Adelheid, geb. Kaiſer-Ebersdorf bei Wien 7. Mai 1844; verm. I) . . 9. Nov. 1869 mit Julius von Beczter, † . . 31. März 1873; II) . . 22. Juni 1875 mit Hugo von Leeb, K. u. K. Oberſten im Inf.-Rgt Nr. 47. [Görz.]

Braunecker.

Katholisch. — Österreich. — Ungar. Adel 27. Jan. 1791; Reichsfhr. d. d. Preßburg 21. Juni 1802. — Beschreibung des Wappens und Näheres über die Standeserhebungen im Jahrg. 1856, S. 87.

(S. Jahrg. 1899, S. 97; neuere Nachrichten über den Personalbestand fehlen.)

Bredow, 1902. — Breidbach-Bürresheim, 1902.

Breidenbach.

Lutherisch. — Ghzgt. Hessen und Württemberg. — Ghzgl. hess. Adel d. d. Darmstadt 1. Nov. 1837; Ghzgl. hess. Frhr. d. d. Darmstadt 23. Juni 1871. — Beschreibung des Wappens und Näheres über die Standeserhebungen im Jahrg. 1875, S. 75.

Friedrich Karl Heinrich Otto Georg Freiherr von Breidenbach, geb. Stuttgart 1. April 1860, Dr. jur. [Berlin.]

Breidenbach zu Breidenstein, 1902.

Breiten-Landenberg, s. Landenberg.

Breitschwert.

Evangelisch. — Württemberg. — Wappenbrief d. d. Augsburg 22. Sept. 1547 (vom Kaiser Karl V.); Bestätigung und Wappenbesserung d. d. Augsburg 25. Aug. 1559; Reichsadelsbestätigungen d. d. Prag 4. Dez. 1578 und d. d. Regensburg 27. Juli 1594 (s. Jahrg. 1876, S. 80); württemb. Frhr. d. d. . . 29. Nov. 1824. — Beschreibung des Wappens und geschichtl. Übersicht im Jahrg. 1856, S. 93.

† Johann Ludwig Christian Freiherr von Breitschwert, geb. Ehningen 14. Mai 1758, † Hirsau 7. Aug. 1841, Kgl. württemb. Staatsrat; verm. Stuttgart 2. Sept. 1788 mit Luise Heinerike Rosine von Kessel, geb. . . 31. Jan. 1770, † Stuttgart 27. Jan. 1830.

Söhne: 1. † Wilhelm Gustav, geb. Stuttgart 19. Juni 1797, † Tübingen 26. Okt. 1864, Kgl. württemb. Khr, Staatsrat und Präs. des Staatsgerichtshofs; verm. Zeitlofs, Bayern, 14. Mai 1822 mit Luise Freiin von Thüngen, geb. . . 29. Aug. 1799, † Ehningen 9. Mai 1876.

Töchter: 1) Emma Karoline Amalie, geb. . . 7. Mai 1825, Präbendin des adel. Stifts Oberstenfeld. [. . .]

2) Marie Julie Eleonore, geb. . . 13. April 1832. [. . .]

3) Anna Natalie Luise, geb. . . 28. Jan. 1839; verm. Stuttgart 26. Febr. 1878 mit Karl Schuh, emer. Pfarrer. [Böblingen.]

2. † Gustav, geb. Stuttgart 31. Okt. 1798, † . . 15. März 1837, Kgl. württemb. Reg.-Rat; verm. . . 6. März 1832 mit Marie Charlotte Kielmayer, geb. . . 9. Okt. 1810, † . . 3. Dez. 1873 (wiederverm. . . 17. April 1845 mit Karl Wilhelm Wolf, Rektor am Katharinenstift in Stuttgart).

Töchter: 1) Luise Charlotte, geb. . . 10. Jan. 1833; verm. . . 13. Sept. 1858

mit Franz von Walther, † . . 23. Nov. 1878, Kgl. württemb. OTribunalsrat. [Stuttgart.]

2) Charlotte Cäcilie Friederike, geb. . . 11. Febr. 1835; verm. . . 3. Aug. 1858 mit Gustav von Boßert, Kgl. württemb. Senatspräs. a. D. [Stuttgart.]

3. † Eduard Friedrich, geb. Stuttgart 12. Mai 1801, † . . 20. Okt. 1830, Kgl. württemb. Reg.-Assessor; verm. . . 8. Sept. 1827 mit Karoline Knapp, geb. . . 4. Jan. 1807, † . . 4. März 1882.

Sohn: Ludwig Heinrich Wilhelm Theodor Otto, geb. Reutlingen 8. Febr. 1829, Herr auf Ghningen, OAmt Böblingen, Kgl. württemb. Kreisger.-Rat a. D., Abg. der Ritterschaft des Neckarkreises zur württemb. Ständeversammlung. [Stuttgart.]

Brenken, 1902.

Brenn.

Im Mannesstamme erloschen.

Evangelisch. — Preußen. — Reichsadel und Frhr. d. d. Wien 26. Febr. 1804; kursächs. Anerkennung 26. Mai 1804. — Beschreibung des Wappens und geschichtl. Übersicht im Jahrg. 1879, S. 89.

† Gustav Adolf Ewald Freiherr von Brenn, geb. . . 26. Sept. 177., † . . 20. Aug. 1838, Kgl. preuß. Staatsmin. a. D.; verm. . . 18. Aug. 1810 mit Charlotte Freiin von Dankelman, geb. . . 4. Febr. 1786, † . . 8. April 1833.

Tochter: Helene Marie, geb. Potsdam 4. April 1825; verm. I) Loderslehen 16. Sept. 1847 mit Wolf von Wurmb, † Sondershausen 4. März 1852, Kgl. preuß. PLt. a. D.; II) Berlin 18. Mai 1854 mit Emil von Gutzmerow, Herrn auf Groß-Leuthen, Kr. Lübben, Kgl. preuß. Khm, Schloßhptm. von Königs-Wusterhausen, Exz., und Rittm. a. D., erbl. Mitgl. des preuß. Herrenh. [Berlin.]

Brenner von Felsach.

Katholisch. — Österreich. — Reichs- und erbländ.-österr. Adel mit dem Prädikat „von" d. d. Wien 23. Nov. 1710; österr. Ritter mit dem Prädikat „Edler von Felsach" d. d. Wien 31. Mai 1818; österr. Frhr. d. d. . . 30. Dez. 1836 (Diplom d. d. Wien 6. Febr. 1837). — Beschreibung des Wappens im Jahrg. 1870, S. 107, und geschichtl. Übersicht im Jahrg. 1868, S. 94.

† Ignaz Freiherr Brenner von Felsach, geb. . . 1772, † . . 10. Jan. 1849, K. K. Hofrat und GStaatskanzleioffizial; verm. . . 9. Okt. 1810 mit Elisabeth Freiin Münch von Bellinghausen, geb. . . 8. Mai 1782, † . . Sept. 1867.

Kinder: 1. † Adolf Maria, geb. . . 2. Febr. 1814, † . . 22. Sept. 1883, Herr auf Großau und Merkenstein, K. K. Km., GMat und a. o. G. u. b. M.; verm. Wien 3. März 1858 mit — Luise Gfin von Seilern und Aspang, geb. . . 7. Aug. 1833. [Wien.]

Söhne: 1) Joachim Maria Heinrich, geb. Athen 7. Febr. 1859, Herr auf Merkenstein und Großau, NÖsterr., K. u. K. Km. und OLt. im Ldw.-Ul.-Rgt Nr. 6; verm. Wien 5. Juni 1889 mit — Marie Gfin von und zu Gallenberg, geb. . . 18. Nov. 1860. [Gainfarn bei Vöslau.]

Kinder: (1) Hilda Maria Gisela Luise Therese Valerie, geb. Gainfarn 1. Aug. 1890.

(2) Alexander Moritz Anton Joachim Adolf Ortolf, geb. Gainfarn 28. Juli 1892.

(3) Franz-Joachim Friedrich Maria, geb. Gainfarn 28. Juli 1895.

2) Adolf Joseph Maria Ignaz, geb. Ischl 18. Mai 1860. [. . .]

3) Joseph Maria Ludwig Ignaz, geb. Friedrichsdal bei Kopenhagen 3. Juli 1863. [. . .]

4) Ernst Maria Joseph Ignaz, geb. Wien 6. April 1865. [. . .]

2. Wilhelmine, geb. . . 10. Jan. 1818; verm. . . 11. Juni 1851 mit Alexander Gfn von Mottet, † Wien 11. März 1873. [Wien.]

Brentano.

Katholisch. — Österreich. — Österr. Adel und Frhr. d. d. Wien 3. Mai 1857; italien. Wiederbestätigung des alten italienischen Adels laut Reskript des Min. des Innern d. d. Rom 19. Mai 1885. — Beschreibung des Wappens und geschichtl. Übersicht im Jahrg. 1859, S. 101.

† Johann Jodokus Anton Freiherr von Brentano, geb. Frankfurt a. M. 18. Aug. 1803, † Wien 20. Febr. 1870, K. K. GRat und Sektionschef im Finanzmin.; verm. Triest 20. Dez. 1836 mit Anne Charlotte Sorell, geb. Chelsea, Gfschaft Middlesex, 11. April 1814, † Wien 5. Juli 1865.

Kinder: 1. Hermann Friedrich, geb. Triest 14. Aug. 1840; verm. I) Schiltern 8. Mai 1879 mit Marie Gfin von und zu Aichelburg, geb. . . 15. Juli 1856, † Unter-St. Veit bei Wien 3. Febr. 1881; II) Frankfurt a. M. 12. Mai 1888 mit — Gertrude von Brentano, geb. Geisenheim a. Rh. 28. Okt. 1855. [Geisenheim a. Rh.]

Kinder: a) 1r **Ehe:** 1) Marie Anna Charlotte Gertrude, geb. Unter-St. Veit bei Wien 9. März 1880.

2) Gertrude Marie Friederike Sidonia Franziska, geb. Unter-St. Veit bei Wien 24. Jan. 1881.

— b) 2r **Ehe:** 3) Anne Charlotte Gabrielle Margarete, geb. Hannover 6. Dez. 1890.

4) Johann Anton Goswin Joseph Hermann, geb. Geisenheim 3. Dez. 1892.

2. Maria Theresia Aloysia, geb. Triest 23. Juli 1846; verm. Wien 29. Mai 1866 mit Otto Frhrn von Hake, † Hasperde 19. Sept. 1891 (luth.), Herrn auf Hasperde und Flegessen, Prov. Hannover, K. K. Major a. D. [Hasperde.]

Bresciani.

Katholisch. — Österreich (Illyrien, Gfschaft Görz) und Italien. — Adelsbestätigung 1589; Reichsritter d. d. . . 20. März 1658; Reichsfrhr. d. d. . . 21. Juni 1710; Edmann von Görz 14. Jan. 1740; aufgenommen unter den Adel von Friaul und eingetragen in das Goldene Buch von Venedig 15. April 1798. — Beschreibung des Wappens und geschichtl. Übersicht im Jahrg. 1861, S. 70.

(S. Jahrg. 1895, S. 101; neuere Nachrichten über den Personalbestand fehlen.)

Bretfeld zu Kronenburg.

Katholisch. — Österreich-Ungarn und Preußen. — Wappenbrief mit dem Prädikat „von Pregsfeld" d. d. Prag 20. März 1641 (für Michael Preg, Bürgerm. und Primator in Böhmisch-Neumau, verliehen durch Simon Brosius Horsteinsky von Horstein, Hofpfalzgfn); Reichsritterstand mit dem Prädikat „von Bretfeld" d. d. Wien 18. März 1695 (für Severin Johann); böhm. Adel mit „Edler von" d. d. Wien 18. Juni 1770; Reichsfrhr. und kurpfalzbayer. Frhr. d. d. München 27. Juni 1792 (vom Kurfürst Karl Theodor von Pfalzbayern, als Reichsvikar);

böhm. Ritterstand d. d. Wien 20. Jan. 1793; böhm. Inkolat im Ritterstande 9. April 1795; österr. Frhr. mit dem Prädikat „zu Kronenburg" d. d. Wien 27. Nov. 1807 (die letzten fünf Diplome für Franz Joseph). — Beschreibung des Wappens und geschichtl. Notiz im Jahrg. 1853, S. 51.

† Emanuel Gabriel Freiherr von Bretfeld zu Kronenburg, geb. . . 25. März 1821, † . . 1876; verm. . . 26. April 1846 mit Karoline Freiin Buol von Wischenau, geb. . . 1824, † . . 1887.

Kinder: 1. Eleonore, geb. Boberek 1. Jan. 1851; verm. Hamburg 2. Juni 1878 mit Adolf von Massow (luth.), Herrn auf Rohr, Friedrichshuld und Brachheide, Pomm., Kgl. preuß. Major z. D. [Rohr, Pomm.]

2. † Heinrich, geb. . . 24. März 1853, † Riga 28. Febr. 1888, **Dr. phil.**, Prof. an der ldwirtschaftl. Hochschule in Riga; verm. . . 1884 mit — Paula Schäffer, geb. . . 1862. [Breslau.]
Sohn: Hanns Emanuel, geb. . . 1885.

3. Therese, geb. . . 24. März 1853, Zwillingsschwester des Heinrich; verm. I) . . mit Georg Bloche, † . . (luth.), K. u. K. Major a. D.; II) Kronenburg 22. Aug. 1894 mit Berthold von Thun, Kgl. preuß. Major a. D. [. . .]

4. Karl Borromäus, geb. . . 24. Sept. 1855, Kpt. beim Österr. Lloyd; verm. . . 1888 mit — Rosa Luppis, geb. . . 1868. [Triest.]
Sohn: Egon Karl, geb. . . 1889.

Bretschneider.

Lutherisch. — Österreich. — Österr. Frhr. d. d. . . 28. Sept. 1843 (Diplom d. d. . . 22. Febr. 1844). — Beschreibung des Wappens und geschichtl. Übersicht im Jahrg. 1857, S. 84.

(S. Jahrg. 1901, S. 79; neuere Nachrichten über den Personalbestand fehlen.)

Breuning.

Im Mannesstamme erloschen.

Lutherisch. — Württemberg. — Württemb. Adel d. d. . . 1. Jan. 1806; württemb. Frhr. d. d. . . 1. Jan. 1814. — Beschreibung des Wappens und Näheres über die Standeserhebungen im Jahrg. 1875, S. 80.

† Johann Karl Georg Freiherr von Breuning, geb. Rosenfeld 24. Febr. 1775, † Stuttgart 9. Nov. 1847, Kgl. württemb. Gen.-Major a. D.; verm. I) Stuttgart 12. Okt. 1817 mit Friederike Wilhelmine Freiin von Mentzingen, geb. . . 3. April 1794, † Stuttgart 10. Nov. 1827; II) Stuttgart 9. Okt. 1828 mit Sophia Valeska von Froelich, geb. . . 11. April 1806, † Heilbronn 12. März 1890.

Töchter 2r Ehe: 1. † Frida Valeska, geb. . . 19. Sept. 1834, † Cannstatt 11. März 1900.

2. Kamilla Valeska, geb. Stuttgart 28. Febr. 1837; verm. . . 12. Aug. 1875 mit ihrem verw. Schwager Karl Heinrich Frhrn Capler von Oedheim gen. Bautz. [Cannstatt.]

Brewer genannt von Fürth, s. Fürth.

von den Brincken.

Evangelisch. — Preußen (Prov. Sachsen). — Poln. Bestätigung des Fürstenstandes d. d. Warschau 5. Dez. 1823 (Dekret der Senatsdeputation); preuß. Bestätigung laut A. K.-O. d. d. Charlottenburg 30. Mai 1853; braunschweig. Bestätigung d. d. . . 20. Dez. 1853. — Beschreibung des Wappens und geschichtl. Notiz im Jahrg. 1863, S. 96.

† Georg Ludwig Adolf Eduard Freiherr von den Brincken, geb. . . 7. Juli 1791, † . . 16. Jan. 1869, Herr auf Schloß-Gebesee, Hzgl. braunschw. GKammerrat a. D. und Propst der Klöster Clus und Brunshausen, Chr des Joh.-O.; verm. I) . . 19. Sept. 1826 mit Antoinette Wilhelmine Schmidt, geb. . . 26. Febr. 1803, † . . 23. Mai 1847; II) . . 11. Aug. 1850 mit Julie Freiin von Schleinitz, geb. . . 7. Mai 1798, † Braunschweig 19. April 1882.

Söhne 1r Ehe (gemeinsam auf Schloß-Gebesee; seit 1850 im Bes. der Fam.): 1. Franz Egon, geb. . . 5. Jan. 1835, Kgl. preuß. Khr, Kais. deutscher WGRat und a. o. G. u. b. M. a. D., RRr des Joh.-O. [Schloß Gebesee.]

2. Johannes Ernst Lothar, geb. . . 19. Febr. 1836, Kgl. preuß. GReg.-Rat und Ldrat a. D., RRr des Joh.-O. [Schloß-Gebesee.]

Brockdorff, 1902. — Broich, 1902.

Bronn.

Evangelisch. — Württemberg und Österreich. — Württembergischer Adel unter dem Namen „von Bronn" d. d. . . 9. Jan. 1862; württemb. Frhr. d. d. . . 4. März 1890. — Beschreibung des Wappens und Näheres über die Standeserhebung im Jahrg. 1891, S. 93.

† Marie Dorothea Freifrau von Bronn geb. Grathwohl, geb. Weikersheim 1. Febr. 1837, † Salzburg 19. Mai 1901; verm. in morgan. Ehe Paris 21. Febr. 1861 mit Karl Fürst zu Hohenlohe-Langenburg, Kgl. württemb. Major à la suite d. A.

Kinder, Freiherr und Freiinnen von Bronn: 1. Karl Ernst Johann Georg, geb. Weikersheim 25. Jan. 1862, K. u. K. Rittm. im Drag.-Rgt Nr. 8 (beurl.); verm. Prag 13. Mai 1899 mit — Marie Gfin Czernin von und zu Chudenitz, geb. Bensen 10. Mai 1879 (kath.). [Przemysl.]

Kinder: 1) Karl Rudolf Maria Joseph Antonius Benedictus, geb. Pardubitz 6. Febr. 1900.

2) Maria Emma Josepha Antonia Benedikta, geb. Przemysl 3. April 1901.

2. Viktoria Feodora Sophia, geb. Weikersheim 8. Jan. 1863; verm. Salzburg 2. Sept. 1879 mit Ernst Ritter von Manner (kath.), Herrn auf Bohdalitz, Mähren.

3. Beatrix Adelheid Sophia, geb. Weikersheim 14. Okt. 1868. [Salzburg.]

Bruck.

Protestantisch. — Österreich. — Österr. Ritter 1848; österr. Frhr. d. d. Wien 19. Dez. 1849. — Beschreibung des Wappens und geschichtl. Notiz im Jahrg. 1853, S. 54.

† Karl Ludwig Freiherr von Bruck, geb. . . 18. Okt. 1798, † . . 23. April 1860, K. K. GRat und Finanzmin.; verm. . . 1827 mit Maria Buschek, geb. . . 25. März 1799, † Triest 18. Okt. 1886.

Kinder: 1. Karl, geb. . . 24. Dez. 1830, K. u. K. GRat und a. o. u. b. Botsch. a. D.;

verm. St. Petersburg 6. Sept. 1860 mit — Alexandrine von Fehleisen, geb. . ., ED. des Kgl. bayer. Theresien-O. [. . .]

Kinder: 1) Marguerite Marie, geb. . . 23. Juli 1861; verm. Rom 6. Febr. 1889 mit Viktor von Baggowut, Kais. russ. Kjkr und Botsch.-Sekr. [. . .]

2) Renée Minna, geb. . . 30. Juli 1863.

3) Konstantin Karl, geb. . . 26. Jan. 1866. [. . .]

2. † Otto, geb. . . 15. Juli 1832, † Triest 3. Dez. 1897, Verwaltungsrat des Österr. Lloyd, K. K. Freg.-Kpt. a. D.; verm. I) Smyrna 28. Nov. 1861 mit Hermine Steindl von Plessenet, geb. . .. † . . 30. Nov. 1884; II) . .

5. Jan. 1885 mit seiner Nichte — Maria Anna von Preu, geb. . . . [. . .]

3. Maria, geb. . . 16. Dez. 1834; verm. . . 26. Mai 1855 mit Paul Ritter von Scarpa, † . . 23. Sept. 1884, Kais. deutschem Konsul. [. . .]

4. Fritz, geb. . . 25. Juli 1838, K. u. K. Hptm. a. D.; verm. Wien 19. Okt. 1861 mit — Marie Boßler, geb. . . . [. . .]

5. Hans, geb. . . 21. März 1841; verm. . . 3. Juli 1877 mit — Emilie (Mimi) von Liebenberg de Zsittin, geb. . . 11. Sept. 1854 (kath.). [. . .]

Kinder: 1) Karl, geb. . . 12. März 1878. [. . .]

2) Paula, geb. . . 27. März 1881.

3) Emil, geb. . . 22. Juli 1886.

Brück.

Katholisch. — Bayern. — Reichsadel d. d. Wien 10. Juli 1515 (für Arnold von Brück in Reifferscheidt); Bestätigung des Reichsadels als Reichsritterstand mit dem Prädikat „Edle von" und Wappenbestätigung d. d. Wien 3. Juli 1747 (für die Brüder Johann Joseph von Brück, Kurpfälz. Hofrat und Amtmann des Hzgt. Jülich, und Servaz Anton von Brück); kurpfalzbayer. Frhr. d. d. Mannheim 8. Okt. 1779 (für ersteren); immatrikuliert im Kgr. Bayern bei der Frhrnklasse 14. Dez. 1812. — Beschreibung des Wappens und geschichtl. Übersicht im Jahrg. 1856, S. 98.

† Joseph Freiherr von Brück, geb. . . 10. Juli 1746, † . . 29. Aug. 1819. Kgl. bayer. Truchseß und kurpfälz. OAmtmann; verm. . . 15. Mai 1775 mit Katharine von Klein, geb. . . 9. Juni 1759, † . . 4. Okt. 1831.

Söhne: 1. † Karl Theodor Franz de Paula, geb. . . 20. Juli 1777, † . . 20. März 1831, Kgl. bayer. Km. und OPostm.; verm. I) . . 11. Aug. 1808 mit Walpurga Wißbauer, geb. . ., † . . 26. April 1815; II) . . 11. Okt. 1824 mit Anna Margarete Golch, geb. . . 3. Juli 1801, † . . 2. Febr. 1858.

Sohn 1r Ehe: † Ludwig Joseph, geb. . . 25. April 1812, † München 30. Aug. 1893, Kgl. bayer. Km. und Gen.-Direktor der Kgl. bayer. Verkehrsanstalten; verm. . . 23. Aug. 1849 mit Amalie Freiin von Rottenhoff, geb. . . 1. Nov. 1825, † . . 22. Juli 1878.

Kinder: (1) Amalie Elisabeth, geb. . . 5. Dez. 1853, HofD. J. M. der Kgin-Witwe beider Sizilien, ED. des Kgl. bayer. Theresien-O. [. . .]

(2) Luise Margarete Sophie, geb. . . 24. Dez. 1854. [. . .]

(3) Leopold Wilhelm Arnold, geb. . . 24. Nov. 1856, Kgl. bayer. Major a. D. [München.]

(4) Alexandra Eleonore Maria, geb. München 20. März 1858; verm. Bruckmühl 18. Aug. 1880 mit Ernst von Schanzenbach, † München 19. Mai 1892. [München.]

(5) August Lothar Maximilian Ludwig, geb. . . 7. Aug. 1859, Kais. deutscher Konsul in Havana (Cuba), Kgl. bayer. Km. und OLt. der Res. des Inf.-Leibrgts.

2. † Joseph Anton, geb. . . 19. Nov. 1782, † . . 10. April 1858, Kgl. bayer. Km. und Oberst a. D.; verm. . . 2. Sept. 1805 mit Ernestine Henriette Eleonore Freiin von Würtzburg, geb. . . 2. Sept. 1786, † . . 15. Dez. 1818.

Sohn: † Wilhelm Karl Philipp, geb. . . 15. Febr. 1810, † . . 28. Dez. 1865,

Kgl. bayer. Km., Oberst und Kmdt des 1. Art.-Rgts; verm. . . 15. Juli 1833 mit Karoline Gfin von Reigersberg, geb. . . 12. April 1812, † München 30. Dez. 1895, GD. des Kgl. bayer. Theresien-O.

Kinder: (1) Henriette Josephine Antoinette, geb. . . 9. April 1836, GD. des Kgl. bayer. Theresien- und Dame des St. Elisabethen-O.; verm. . . 7. April 1856 mit Ulrich Frhrn von Hutten zum Stolzenberg, † . . 29. Juli 1888, Kgl. bayer. Km., Gen.-Major und Obersthofm. a. D. [. . .]

(2) † Karl Heinrich Joseph, geb. München 17. Okt. 1837, † Ingolstadt 3. Aug. 1895, Kgl. bayer. Km., Reg.-Rat und Bez.-Amtmann; verm. . . 8. Mai 1869 mit Charlotte Freiin Grote a. d. H. Zühnde, geb. . . 6. Mai 1845 (luth.), † Ingolstadt 30. Jan. 1893.

Kinder: a. Eduard, geb. Kempten 28. April 1870, Kgl. bayer. Kfkr und OLt. im 20. Inf.-Rgt [Lindau]; verlobt mit Anna Freiin Bodeck von Ellgau, geb. Staudenhaus 26. Marz 1882.

b. Charlotte (Lolo) Emilie Eugenie, geb. . . 1. Dez. 1871; verm. Schnega 18. Mai 1897 mit Hubertus von Rathusius, Herrn auf Wahlitz, Kgl. preuß. Rittm. a. D.

c. Henriette, geb. . . 20. Juli 1874; verm. München 7. Jan. 1897 mit Maximilian von Kirschbaum, Kgl. bayer. Hptm. und Komp.-Chef im Kadettenkorps. [München.]

Brukenthal.

Lutherisch. — Ungarn (Siebenbürgen). — Ungar.-siebenbürg. Adel mit dem Prädikat „von Brukenthal" d. d. Wien 8. Juni 1724 (für Michael Broeckner), ungar.-siebenbürg. Baron d. d. Preßburg 18. Nov. 1790 (für die Brüder Michael, Karl und Martin). — Beschreibung des Wappens im Jahrg. 1849, S. 66, und geschichtl. Übersicht im Jahrg. 1853, S. 57.

I. Linie.

Im Mannesstamme erloschen.

Stifter: Baron Michael, geb. . ., † 1813.

† Michael Baron von Brukenthal, geb. . . 12. Juli 1804, † . . 5. Febr. 1855; verm. . . mit — Anna Freiin von Wesselényi, geb. . . (reform.). [. . .]

Töchter: 1. Arpadine, geb. . . 20. Mai 1836; verm. . . 1. Juni 1858 mit Nikolaus Gfn Thoroczkay von Thoroczkó-Szent-György. [. . .]

2. Marie, geb. . . 17. Sept. 1843.

II. Linie.

Im Mannesstamme erloschen.

Stifter: Baron Karl, geb. 26. Mai 1753, † 18. Dez. 1807.

† Joseph Baron von Brukenthal, geb. . . 24. Juni 1781, † . . 23. April 1859, K. K. Km., GMat und Obdeskommissär; verm. . . mit Josephine von Kißlingstein, geb. . . 31. Jan. 1784, † . . 26. Sept. 1848.

Kinder: 1. † Franz Joseph, geb. . . 24. Nov. 1803, † . . 12. Sept. 1867, K. K. Km., Hofrat und Obesger.-Präs.; verm. . . mit Therese Gfin Hadik von Futak, geb. . . 7. Mai 1817 (luth.), † . . 19. Febr. 1850.

Kinder: 1) Wilhelmine, geb. . . 24. Sept. 1841 (luth.), StkD.; verm. Hermannstadt 27. Sept. 1860 mit Franz Frhrn von Mylius (luth.), K. u. K. Km. und Senatspräs. a. D. [Klagenfurt.]

2) † Hermann Karl Joseph, geb. . . 3. Juni 1843, † Hermannstadt 9. März 1872, Herr des (von dem Frhrn Karl 1860 gestifteten) Majorats Bethlen-Szent Miklós, Siebenbürgen, K. K. Km.; verm. Wien 26. Febr. 1865 mit — Bertha Freiin Gzekelius von Rosenfeld, geb. Wien 14. März 1846 (luth.).

3) Josephine Barbara Ludovika, geb. Klausenburg 9. Juni 1844; verm. Wien 8. Febr. 1864 mit Ludwig Frhrn Czekelius von Rosenfeld, K. u. K. Km. [Wien.]

2. Josepha Johanna Adelberta, geb. . . 24. April 1826; verm. . . 31. Jan. 1846 mit Georg Gfn Béldi von Uzon, † Klausenburg 23. Sept. 1877, K. K. Km., GRat und Präs. der Finanzldesdirektion in Siebenbürgen. [Klausenburg.]

Brunicki.

Katholisch. — Österreich (Galizien). — Bayer. Adel und Frhr. nebst Prädikat „von Brunicki" (für Ignaz Brunstein, sowie für seinen Neffen und Schwiegersohn Ignaz Brunstein) d. d. München 12. Jan. (immatrikuliert 6. Febr.) 1815. Ignaz, der Erwerber des bayer. Frhrenstandes, erhielt für seine Person d. d. Wien 12. Febr. 1818 sowie für seine Nachkommen d. d. Wien 2. Juni 1829 die Genehmigung, sich im österr. Kaiserstaate des bayer. Frhrntitels als eines ausländischen bedienen zu dürfen. — Beschreibung des Wappens im Jahrg. 1891, S. 98, kurze Stammreihe im Jahrg. 1893, S. 101.

I. Linie (des Peter).

Österr. Frhr. d. d. Wien 6. Nov. 1847 (Diplom d. d. Wien 10. Dez. 1852, für Leon und Konstantin, Söhne des Peter).

† Leon Anton Freiherr von Brunicki, geb. . . 11. April 1811, † . . 26. Juli 1866, Herr auf Zaleszczyki; verm. . . mit Marie Gfin Drohojowska, geb. 1814, † . . 26. Juni 1893.

Kinder: 1. Marie, geb. . . 1842; verm. . . mit Ladislaus Gfn Drohojowski. [. . .]

2. Helene, geb. . . 1844; verm. . . mit Roman Kniaź Puzyna. [. . .]

3. Severin, geb. . . 9. April 1846, Herr auf Zaleszczyki (Stadt), Alt-Zaleszczyki, Filipcze, Dobrowlany, Zyrawka, Bedrykowce und Zwiniacze; verm. I) . . mit Hedwig Edler von Zagórska, geb. . . 1. Juni 1858, † . . 5. Dez. 1882; II) . . 1884 mit — Maria Gfin Fredro, geb. . . 14. März 1852. [Zaleszczyki.]

Kinder a) 1r Ehe: 1) † Eustachius Leon Konstantin, geb. . . 1. Jan. 1877, † Lemberg 17. Dez. 1900.
2) Hedwig Marie, geb. . . 26. Juli 1879.
— b) 2r **Ehe:** 3) Severin Heinrich Leon, geb. . . 18. Febr. 1884.

Bruder.

† Konstantin Ignaz, geb. . . 11. März 1820, † . . 8. Mai 1890; Herr auf Lubień wielki, Lubień mały, Małkowice, Kosowice und Dębianka; verm. . . mit — Helene Korwin Szymanowska, geb. . . 1835. [. . .]

Söhne: 1. Adolf Moritz Tadeus, geb. . . 4. Mai 1857, Herr auf Lubień wielki, Lubień mały (Bad), Małkowice und Kosowice, Bez. Grodek, Lokalbahn.; verm. . . 23. April 1881 mit — Marie Gfin Wallis, geb. . . 31. Dez. 1859, Herrin auf Borek stary, Chmielnik, Brzezówka, Borówki, Lecka und Wilkowyja, Bez. Rzeszow. [Lubień wielki bei Lemberg.]
Töchter: 1) Marie Rosa, geb. . . 26. Juni 1883.
2) Anna Alberta Helene, geb. . . 21. Juni 1886.

2. Konstantin Ladislaus, geb. . . 8. Nov. 1861, Herr auf Dobromirka, Bez. Tarnopol, Humieniec, Serdyca, Dmytrze, Nikąkowice und Dembianka, Bez. Lemberg. [. . .]

II. Linie (des Joseph).

† Joseph Freiherr von Brunicki, geb. . . 1788, † . . 2. Jan. 1835 Herr auf Podhorce, Wierczany, Tatarsko, Strzałków und Bereznica, Kr. Stryj, Galizien;

verm. Lemberg 3. April 1816 mit Therese Karoline Johanna von Schmid, geb. . . April 1793, † Lemberg 26. Juli 1874.

Kinder: 1. Helene, geb. . . 8. Nov. 1824. [Berezniса und Lemberg.]

2. † Julian Karl, geb. . . 16. Mai 1827, † . . 21. Febr. 1880, Herr auf Podhorce ꝛc.; verm. Lemberg 2. Mai 1857 mit Julia Pauline von (Prawdzic) Wolanska, geb. Bosancze 14. Febr. 1831, † Lemberg 4. Mai 1895, Herrin auf Hryniowce, Kr. Tlumacz, Galizien.

Söhne: 1) Julian Marian, geb. Lemberg 10. Dez. 1864, Herr auf Podhorce, Strzałków ꝛc.; verm. Horodenka 17. Aug. 1890 mit — Johanna (Jwa) Antonia Stephania Freiin von Romaszkan, geb. Horodenka 23. Okt. 1870. [Podhorce bei Stryj, Galizien.]

Söhne: (1) Julian Jakob Joseph, geb. Strzałków 5. Juni 1891.

(2) Joseph Franz Albert, geb. Strzałków 3. Okt. 1892.

2) † Joseph Albert, geb. Podhorce 7. April 1870, † Wien 27. Okt. 1900.

Brusselle-Schaubeck.

Katholisch. — Württemberg. Österreich-Ungarn und Preußen (Kr. Hzgt. Lauenburg). — Württemb. Frhr. d. d. . . 4. Febr. 1829; württemb. Genehmigung zur Führung des Prädikats „Schaubeck" d. d. . . 20. Okt. 1854. — Beschreibung des Wappens im Jahrg. 1858, S. 82, und geschichtl. Übersicht im Jahrg. 1857, S. 88.

† Felix Christian August Freiherr von Brusselle, geb. Hambach 8. Nov. 1773, † Stuttgart 15. Mai 1846, Kgl. württemb. Gen. und Chr; verm. . . mit Sophie Luise Regine Rau von und zu Holzhausen, geb. Ludwigsburg 16. Juli 1774, † Stuttgart 23. Mai 1832.

Söhne, Freiherren von Brusselle-Schaubeck: 1. † Joseph Theodor Alexander, geb. Bibrach 26. Nov. 1808, † Schaubeck 8. Aug. 1862, Herr auf Basthorst, Kr. Hzgt. Lauenburg; verm. Stuttgart 12. Febr. 1838 mit — Sophie Gfin von Holstein a. d. H. Holsteinburg, geb. Horsens 3. Juni 1815 (luth.). [Basthorst.]

Kinder: 1) Agnes Josephine Sophie, geb. . . 8. Jan. 1839 (luth.); verm. Basthorst 31. Juli 1866 mit Nikolaus von Holstein, † Kiel 18. Mai 1873 (luth.), Kgl. dän. Kftr, Kgl. preuß. Kfkr und Reg.-Assessor, EMr des Joh.-O. [Schwerin.]

2) Felix Joseph Christian, geb. . . 26. Dez. 1840, K. u. K. Km. und Lt. a. D.; verm. Wien 17. Jan. 1869 mit — Alexandrine Franziska Biedermann von Uszögh und Mosgó, geb. Wien 7. Sept. 18. . . [. . .]

Kinder: (1) Elisabeth (Elsa) Sophie Maria, geb. Graz 12. Nov. 1871; verm. das. 21. Juli 1894 mit Arthur Frhrn Apfaltrer von Apfaltrern, Herrn auf Krupp und Freithurn, K. u. K. Km. [Schloß Stein bei Fehring, Steierm.]

(2) Felix Gustav Otto Joseph Philibert, geb. Graz 12. April 1874, Dr. jur. utr., K. u. K. Akt. bei der Botsch. in St. Petersburg, Lt. der Res. des Hus.-Rgts Nr. 8.

(3) Alfred Felix Joseph Gustav Maria Nikolaus, geb. Graz 8. Dez. 1881, K. u. K. Lt. im Hus.-Rgt Nr. 9. [Oldenburg.]

3) Otto Emil Felix, geb. . . 22. Aug. 1843, K. u. K. Km.; verm. Schloß Burg bei Neuenstadt a. d. Linde 19. Febr. 1873 mit — Charlotte Freiin von Gemmingen-Hornberg a. d. H. Treschklingen, geb. Rzezow, Galizien, 4. Okt. 1846. [Ludwigsburg.]

Kinder: (1) Sophie Franziska Marie, geb. . . 2. Dez. 1873.

(2) Marie Anastasia Agnes Charlotte, geb. . . 3. Jan. 1875.

(3) Alexandrine Maria Theresia, geb. . . 27. Mai 1876.

(4) Joseph Felix Maria, geb. . . 2. Sept. 1877, Kgl. württemb. Lt. im Ul.-Rgt Nr. 20. [Ludwigsburg.]
(5) Leopoldine Franziska Maria, geb. Ludwigsburg 18. Febr. 1881.
(6) Franziska Sophie Maria, geb. . . 9. Okt. 1883.
(7) Anna-Maria Aloysia, geb. . . 25. März 1886.

4) Therese Friederike Julie Gabriele, geb. . . 26. Aug. 1844 (luth.), verm. Basthorst 9. Juni 1868 mit Paul von Hirschfeld (luth.), Obstzgl. mecklenb.-schw. Khrn und OHofmarschall, Exz. [Schwerin.]

2. † Felix Friedrich Theodor, geb. . . 24. April 1811, † . . 30. Aug. 1877, Herr auf Schaubeck c. p., K. K. Km. und Oberst a. D.; verm. . . 3. Juni 1846 mit Maria Freiin von Gemmingen-Hornberg a. d. H. Treschklingen, geb. . . 16. Febr. 1815, † . . 4. Febr. 1853.

Kinder: 1) Sophie Maria Karolina Wilhelmine, geb. Wien 11. März 1851, GD. des Kgl. bayer. Theresien-O.; verm. Schaubeck 19. Aug. 1875 mit Heinrich Gfn Adelmann von Adelmannsfelden, Kgl. württemb. Khrn, Fstl. hohenzoll. Hofkammerpräs. [Sigmaringen.]

2) Felix Anton Sigmund, geb. . . 26. Jan. 1853, Herr auf Schaubeck mit Kleinbottwar und Heutingsheim, Württemb., Kgl. württemb. Khr und Zeremonienm., Reisemarschall a. D. und Major a. D. [Schloß Heutingsheim.]

Bubna, s. Warlich von Bubna.

Bucovich.

. . . . — Österreich. — Österr. Adel und Frhr. d. d. Wien 14. Dez. 1891 (Diplom d. d. Wien 9. Febr. 1892). — Beschreibung des Wappens im Jahrg. 1893, S. 194.

August Freiherr von Bucovich, geb. Triest . . 1852, K. u. K. Korv.-Kpt. i. R. [. . .]

Buddenbrock und Buddenbrock-Hettersdorff, 1902.

Budwiński.

Katholisch. — Österreich (Galizien). — Österr. Adel d. d. . . 24. April 1865; österr. Frhr. d. d. Wien 25. Okt. 1875. — Beschreibung des Wappens und Näheres über die Standeserhebungen im Jahrg. 1878, S. 89.

† Wenzel Freiherr von Budwiński, geb. Tarnopol 24. April 1816, † . . 17. März 1879, K. K. GRat und OLdesger.-Präs.; verm. Lemberg 18. April 1844 mit — Philippine Marie Mosing, geb. Tarnopol 11. Nov. 1818. [Krakau.]

Sohn: † Adam Julius Joseph, geb. Lemberg 27. Jan. 1845, † Wien 1. Juni 1900, **Dr. jur.**, Senatspräs. beim K. K. Verwaltungsger.-Hof in Wien; verm. Wien 18. Nov. 1871 mit — Mathilde Freiin Possinger von Choborska, geb. Lemberg 26. Nov. 1854. [Wien.]

Kinder: 1) Arthur Karl, geb. Wien 7. Okt. 1872, K. u. K. OLt. im Pionierbat. Nr. 6. [Klosterneuburg.]

2) Olga Emilie, geb. Wien 26. Mai 1875; verm. das. 24. April 1897 mit Dr. Martin Szarski, K. K. Min.-Sekr. im Finanzmin. [Wien.]

Buffa von Lilienberg.

Katholisch. — Österreich (in der Valsugana in Südtirol). — Reichsadel d. d. Wien 14. März 1615; Lbmann von Tirol 12. April 1631; erbländ.-österr. Frhr. mit Vereinigung des Namens und Wappens der Genetti von Haiden d. d. Neustadt 3. Juli 1674. — Beschreibung des Wappens und geschichtl. Übersicht im Jahrg. 1848, S. 51.

† Raimund Freiherr Buffa von Lilienberg zu Castellalt und Genetti von Haiden gen. von Berentapp, geb. Telve 1. Juli 1795, † daf. 21. März 1861; verm. Borgo 22. Nov. 1834 mit Franziska Freiin von Geschi di Santa Croce, geb. . . 19. Mai 1814, † Telve 20. Sept. 1860.

Kinder: 1. Amalie Marie Auguste Karoline Philomena, geb. Telve 10. Sept. 1835; verm. daf. 21. Febr. 1857 mit Joseph Edlem d'Anna di Gelò, † Rovigno 25. Dez. 1894, K. K. Staatsanwalt. [. . .]

2. Maria-Anna Auguste Barbara Aloyse, geb. Telve 4. Dez. 1836; verm. Vicenza 6. Okt. 1863 mit Dr. jur. et phil. August Frhrn Alber von Glanstätten, vorm. Präs. der K. K. Seebehörde in Triest. [Triest.]

3. Auguste Marie Franziska Ferdinandine, geb. Telve 28. April 1838; verm. Triest 12. Dez. 1868 mit Gustav Ritter von Gröller, † Ortenburg 10. Jan. 1894, K. u. K. Linienschiffskpt. a. D. [Ortenburg, Kärnten.]

4. Karl Peter Ferdinand Aloys Theodor, geb. Telve 9. Nov. 1839; verm. Borgo 1. Sept. 1864 mit — Katharina Bellat Edler von Bergamasch, geb. . . 1. Sept. 1842. [Telve, Bez. Borgo di Valsugana, Südtirol.]

Kinder: 1) Maria Franziska Anna, geb. Telve 30. Sept. 1865; verm. daf. 15. April 1890 mit Franz Fedrigoni, K. K. Ldesger.-Rat in Trient.
2) Pia Charlotte Maria, geb. Telve 20. Sept. 1866.
3) Raimundine Elise Martine Maria, geb. Telve 12. Okt. 1867; verm. daf. 10. Okt. 1889 mit Dr. med. Karl Bellat Edlem von Bergamasch. [. . .]
4) Franz Karl Augustin Maria, geb. Telve 4. Nov. 1868. [. . .]
5) Anna Katharina Maria Ferdinanda, geb. Telve 25. Nov. 1869.
6) Peter Joseph Arminius Maria, geb. Telve 2. Jan. 1871. [. . .]
7) Augusta Anna Maria, geb. Telve 8. April 1872.
8) Ferdinand Augustin Kajetan Maria, geb. Telve 31. März 1877. [. . .]
9) Amalia Aloysia Maria, geb. Telve 8. Febr. 1881.

5. Elisabeth Marie Johanne Sophie Konstantine, geb. Telve 2. Juni 1841; verm. Venedig 27. Sept. 1865 mit Joseph Frhrn Salvadori von Wiesenhof gen. Zanata, Herrn auf Meano. [Riva.]

6. Maria Aloyse Auguste Magdalena, geb. Telve 21. Juli 1845; verm. Triest 3. Aug. 1868 mit Julius Ritter von Gröller, K. u. K. Korv.-Kpt. a. D. [Triest.]

7. Ferdinand Aloys Maria, geb. Telve 13. Sept. 1848; verm. Feltre, Prov. Belluno, 26. Juni 1872 mit — Luise Zadra, geb. . . 26. Aug. 1852. [Carzano in der Valsugana.]

Kinder: 1) Raimund, geb. Carzano 19. Juli 1873. [. . .]
2) Marie, geb. Carzano 29. Mai 1875; verm. daf. 6. Dez. 1897 mit Almerich Furlani, Kgl. italien. Hptm. der Versaglieri. [. . .]
3) Joseph, geb. Carzano 25. Okt. 1876. [. . .]
4) Elisabeth, geb. Carzano 14. Juli 1878.
5) Franziska, geb. Carzano 22. Mai 1880.
6) Karl, geb. Carzano 29. März 1883.

Buhl genannt Baron Schimmelpenning von der Oye.

Evangelisch. — Preußen. — Preuß. Frhr. durch Genehmigung. Namen und Wappen der Barone Schimmelpenning von der Oye mit den seinigen vereint zu führen, d. d. Berlin 13. Nov. 1826

(für Johann Eberhard Friedrich Joseph von Buhl). — Beschreibung des Wappens und ältere Genealogie im Jahrg. 1891, S. 803, Berichtigung dazu im Jahrg. 1899, S. 112.

† Johann Eberhard Friedrich Joseph von Buhl gen. Baron Schimmelpenning von der Oye, geb. . . 1. Sept. 1772, † . . 3. April 1849, Herr auf Groß-Körpen und Zechern, OPr., Kpt. a. D., Chr des Joh.-O.; verm. . . 7. Mai 1800 mit Anna Theophile Baronesse Schimmelpenning von der Oye, geb. . . 24. Juni 1778, † . . 5. Dez. 1825.

Söhne: 1. † Karl Friedrich, geb. Goldap 27. Febr. 1801, † Berlin 28. Aug. 1881, Herr auf Rodelshöfen und Rosenort, Kr. Braunsberg, OPr.; verm. . . 15. Aug. 1823 mit Klementine von Rautenberg, geb. . . 18. März 1800, † Rodelshöfen 4. Jan. 1844.

Kinder: 1) Emma Marie Franziska, geb. Zechern 13. Juni 1824; verm. I) . . 3. Juni 1842 mit Albert von Koschitzky, † Braunsberg 12. Juni 1844, Kgl. preuß. Hptm.; II) . . 6. Juni 1859 mit Achatius von Auerswald, † Berlin 21. Nov. 1883, Kgl. preuß. Reg.-Präs. a. D. [Berlin.]

2) Theophile, geb. Zechern 10. April 1826; verm. das. 8. Febr. 1847 mit Hermann von Tettau, † Angerburg 14. Juni 1856, Kgl. preuß. Major. [Königsberg i. Pr.]

3) † Adelbert, geb. . . 13. Juni 1828, † Dresden 26. Nov. 1896, Kgl. preuß. Hptm. a. D.; verm. I) . . 22. Aug. 1858 mit Klara Busolt, geb. . . 2. Sept. 1840, † Montreux 4. Sept. 1861; II) . . 24. Juni 1863 mit Johanna Kullak, geb. . . 21. Sept. 1840, † Dresden 30. Dez. 1872. [Dresden.]

Töchter: a) 1r Ehe: (1) Olga, geb. . . 18. Juli 1859; verm. Dresden 14. Juni 1879 mit Hugo von Winkler, † Kötzschenbroda 29. Juli 1896, Kgl. sächs. Major z. D. [Niederlößnitz.]

(2) Paula, geb. . . 26. Juli 1861; verm. Dresden 23. Okt. 1879 mit Kamillo von Wilsdorf, † Krähenbach 9. April 1898, Kgl. sächs. Gen.-Major und Flügeladj. [Dresden.]

— **b) 2r Ehe:** (3) Editha Asta Henriette Emilie, geb. Neußen 24. Aug. 1865; verm. Dresden 23. März 1886 mit Paul von Seydlitz, Kgl. sächs. Obersten im 4. Feldart.-Rgt Nr. 48, beauftr. mit der Führung der 4. Feldart.-Brig. Nr. 40. [Riesa.]

(4) Asta, geb. . . 8. Dez. 1867; verm. Dresden 1. Dez. 1897 mit Woldemar Richter, Kgl. sächs. Hptm. à la suite des 3. Feldart.-Rgts Nr. 32, Militärlehrer beim Kadettenkorps. [Dresden.]

(5) Meta, geb. . . 17. Juli 1871.

4) Bertha, geb. . . 28. Juni 1829; verm. Rodelshöfen 5. Sept. 1862 mit Friedrich Frhrn von dem Busche-Haddenhausen, † Breslau 18. Mai 1879, Kgl. preuß. Oberstlt. a. D. [Dresden.]

5) Heinrich, geb. Gradken 1. Jan. 1832, Kgl. preuß. Oberstlt. z. D.; verm. Stettin 29. Okt. 1868 mit — Anna von Ohlen und Adlerskron, geb. Stargard i. P. 1. Okt. 1845. [Berlin.]

Kinder: (1) Anna, geb. Stettin 4. Okt. 1869; verm. Berlin 9. Mai 1894 mit Karl von Kriegsheim, Kgl. preuß. Major und Bat.-Kmdr im Füs.-Rgt Nr. 35. [Brandenburg a. d. H.]

(2) Ernst, geb. Stralsund 19. April 1872, Kgl. preuß. Olt. z. D. und Bez.-Off. beim Ldw.-Bez. Guben.

(3) Veronika, geb. Inowrazlaw 6. Nov. 1874.

6) Ottilie, geb. . . 6. Dez. 1835; verm. Rodelshöfen 19. Sept. 1856 mit Eduard Hartung, † Königsberg i. Pr. 29. März 1898, Herr auf Neußen, Kr. Angerburg. [Königsberg i. Pr.]

2. Julius, geb. . . 5. Aug. 1818, Herr auf Zechern, Kr. Heilsberg, und Groß-Körpen, Kr. Braunsberg, OPr.; verm. Königsberg i. Pr. 4. März 1854 mit Johanna Luise von Platen, geb. Memel 28. Febr. 1837, † Groß-Körpen 17. März 1901.

Kinder: 1) Magda Luise, geb. Zechern 16. Juni 1856. [Groß-Körpen.]
2) Gottliebe Julie, geb. Zechern 13. Juli 1857. [Groß-Körpen.]
3) Luise Karoline Auguste, geb. Zechern 26. Jan. 1859. [Groß-Körpen.]
4) Johann Eberhard Friedrich Joseph, geb. Zechern 13. Jan. 1862, Kgl. preuß. Rittm. der Res. des Kür.-Rgts Nr. 3; verm. Grunenfeld 8. Okt. 1897 mit — Elisabeth Antonie Zeline Christine Victoria von Hahnenfeldt, geb. Grunenfeld 24. Juli 1870. [Zechern, Kr. Heilsberg, OPr.]
Kinder: (1) Eberhard Julius Friedrich, geb. Zechern 1. Juli 1898.
(2) Barbara Antonie Luise Martina, geb. Zechern 11. Nov. 1899.
5) Emilie Johanne Antoinette, geb. Zechern 19. Jan. 1871. [Groß-Körpen.]

Bühler.

Wappenbrief d. d. Wien 21. April 1622 (vom **Comes Palatinus** Florian Droſt von Droſtowitz für Nikolaus Bühler, Bürger und Verwandten des Größern Rats in Nürnberg, sowie dessen Bruder Christoph und Vetter Daniel Bühler). — Geschichtl. Übersicht im Jahrg. 1877, S. 101.

A.

Evangelisch und griechisch-katholisch. — Reichsadel und Frhr. d. d. . . 31. März 1784 (für Jacob Albrecht Bühler, Hzgl. württemb. WGRat). — Beschreibung des Wappens im Jahrg. 1877, S. 106.

† Karl Albrecht Freiherr von Bühler, geb. . . 1786, † Eßlingen 23. Nov. 1863, Fstl. thurn und taxischer Postm.; verm. I) Stuttgart 30. Nov. 1816 mit Karoline Reinhardt, geb. . . 1786, † Stuttgart 3. Okt. 1834; II) Stuttgart 22. Nov. 1838 mit Marianne Auguste Sophie verw. Huonadel, geb. Kielmann, geb. . ., † Ellwangen 12. Nov. 1841.

Söhne 1r Ehe: 1. † Christian Albrecht Friedrich Theodor, geb. Stuttgart 6. März 1820, † . . 6. Juli 1890; verm. I) Stuttgart 30. Aug. 1845 mit Emma Johanna Sophie Kower, geb. . . 1825, † . . 18. Sept. 1846; II) Stuttgart 22. Juni 1847 mit deren Schwester Marie Karoline Kower, geb. . . 1828, † Stuttgart 24. Okt. 1896.

Kinder 2r Ehe: 1) Karl, geb. Stuttgart 3. Juni 1854, † daf. 12. Febr. 1892; verm. . . Juni 1881 mit — Pauline Maier, geb. . . . [Stuttgart.]
Kinder: (1) Tochter . ., geb. . . Mai 1883.
(2) Sohn . ., geb. . . Aug. 1885.
2) Marie, geb. . . .
3) Amalie, geb. . .; verm. Stuttgart . . Juni 1885 mit Adolf Breitschwerdt. [Mailand.]
4) Anna, geb. . .; verm. . . mit — . . Maurer, Kunsthändler. [München.]

2. † Karl Philipp Heinrich Wilhelm, geb. Stuttgart 12. Juli 1825, † daf. 11. Juni 1877, Kgl. württemb. Kanzleirat bei der Postdirektion in Stuttgart; verm. . . mit — Marie Kloß, geb. . . . [Stuttgart.]

Vatersbruder.

† Heinrich August, geb. Stuttgart 14. Nov. 1763, † . . 22. Sept. 1843, Kais. russ. WGRat und Senator; verm. I) . . mit Stephanie verw. Bakunin, geb. Kutúsow, geb. . . 11. April 1743, † . . 8. Nov. 1805; II) . . . mit Alexandrine von Palmenbach, geb. . . 21. Okt. 1786, † . . 19. März 1836.

Sohn 2r Ehe: Theodor, geb. . 3./15. April 1821, Kais. russ. WGRat, Direktor des Hauptstaatsarchivs in Moskau; verm. . . mit — Maria Fstin Bekowitsch-Tscherkaßky, geb. . . . [. . .]
Sohn: Peter, geb. . . 2./14. Okt. 1856, Kais. russ. Staatsrat, Ingenieur der Kommunikationswege; verm. . . mit — Maria, geb. . ., des Boris Alexan-

drowitsch Fürst Tscherkaßky und der Helena Petrowna geb. Dmbakow Tochter.

(Nähere Nachrichten über die Brüder — s. Jahrg. 1893 — und deren Hinterbliebene bleiben einem späteren Jahrgange vorbehalten.)

B.

Evangelisch. — Württemberg. — Reichsadel d. d. Wien 7. Sept. 1802; württemb. Genehmigung zum Prädikat „zu Brandenburg" d. d. . . 20. Mai 1833; immatrikuliert im Kgr. Bayern bei der Adelsklasse 12. Juli 1869; württemb. Frhr. d. d. . . 13. Okt. 1873. — Beschreibung des Wappens im Jahrg. 1877, S. 107.

† Edmund Karl Freiherr von Bühler zu Brandenburg, geb. . . 21. Mai 1808, † Brandenburg 5. Nov. 1873, Herr auf Brandenburg, Dr. jur. et phil.; verm. I) . . 1. Juni 1833 mit Johanna Maria Frasinelli di Celva, geb. . . 10. Nov. 1811, † . . 29. Juni 1833; II) . . 18. März 1835 mit Johanna von Heuß, geb. . . 12. Mai 1816, † . . 2. Okt. 1862.

Kinder 2r Ehe: 1. Marie, geb. . . 18. März 1840; verm. . . mit Friedrich von Stoll, † . . 17. März 1879, Herrn auf Wespach und Grünenfurt bei Memmingen, Kgl. bayer. Km. [. . .]

2. † Erwin, geb. . . 16. Juni 1842, † Ulm 24. Mai 1902, Herr auf Brandenburg, Amt Laupheim, Kgl. württemb. Khr., OAmtmann und Reg.-Sekr.; verm. . . 22. Jan. 1881 mit — Ursuline Marie Sidonie von Secchi, geb. . . 3. Aug. 1852. [Ulm.]

Kinder: 1) Marie Johanne Elisabeth, geb. . . 15. Nov. 1882.
2) Totila Vital, geb. . . 25. Okt. 1884.

Buirette von Oehlefeld.

Im eigenen Stamme erloschen.

Reformiert. — Bayern. — Adelsbestätigung und Reichsadel mit dem Prädikat „von Oehlefeld" d. d. Wien 29. Nov. 1691; Reichsfrhr. mit Wappenbesserung d. d. Wien 22. Sept. 1771 und kurpfalzbayer. Anerkennung 22. Sept. 1779; immatrikuliert im Kgr. Bayern bei der Frhrnklasse 10. Nov. 1812 (s. Jahrg. 1875, S. 92). — Beschreibung des Wappens im Jahrg. 1849, S. 69, und geschichtl. Übersicht im Jahrg. 1853, S. 61.

† Sigmund Karl Ludwig Theodor Freiherr Buirette von Oehlefeld, geb. . . 24. Aug. 1810, † . . 5. Jan. 1869, K. K. Oberst a. D.; verm. . . 2. Okt. 1859 mit — Marie Moor, geb. Aarau, Schweiz, 17. Dez. 1833. [Nürnberg.]

Bülow, 1902.

Buol.

Katholisch. — Österreich. — Alter Reichsrittterstand und gleichzeitig Reichs- und erbländ.-österr. Frhr. d. d. Wien 18. Nov. 1718 (für Johann Georg von Buol, K. K. Hofrat und GStaatssekr., auch Referendar der ober- und vorderösterr. Lande, tirol. Lehmann); Intimation an das Reich d. d. Wien 7. Febr. 1750, daß das Diplom d. d. Wien 18. Nov. 1718 als ein Freiherren- und Panierherrenstandsdiplom mit gleichzeitiger Verleihung des Prädikats „Wohlgeboren" geachtet werden solle (für denselben Johann Georg als damal. K. K. GStaatssekr., Referendar ꝛc. a. D.); niederösterr. Herrenstand 18. Febr. 1750; Wappenvermehrung und -besserung d. d. Wien 1. Mai

1763 (von der Kaiserin Maria Theresia für die Frhrn Anton Franz und Johann Paul, Söhne des Johann Georg). — Beschreibung des Wappens und Abstammung im Jahrg. 1862, S. 81; geschichtl. Übersicht im Jahrg. 1854, S. 85; vgl. auch das Taschenbuch der Gräfl. Häuser und das Handbuch dazu unter Buol-Schauenstein.

† Franz Freiherr von Buol, geb. . . 1763, † . . 1802, K. K. Lt.; verm. . . mit Maria von Mehn, geb. . .., † . . .

Söhne: 1. † Paul, geb. . . 1791, † . . 20. Sept. 1865, K. K. Hptm. a. D.; verm. . . 1817 mit Magdalene Theiß Edler von Tapfertreu, geb. . . 6. Juni 1791, † . . 12. April 1875.

Söhne: 1) † Gustav, geb. Slavitschin 20. Nov. 1820, † . . 26. Nov. 1878, K. K. Finanzrat a. D.; verm. 1) . . 22. Juli 1857 mit Aloysia Heiß von Rognelli, geb. . . 10. Febr. 1840, † . . 3. März 1860; II) . . 8. April 1861 mit — Marie von Kraft, geb. Rattenberg 5. Sept. 1838. [Innsbruck.]

Kinder: a) **1r Ehe:** (1) Rosina Karolina Ludmilla, geb. Kufstein 20. Juni 1858.

— b) **2r Ehe:** (2) Maria Margareta Anna, geb. Kufstein 11. April 1862.
(3) Erich Aloys Gustav Maria, geb. Kufstein 12. April 1863. [. . .]
(4) Aloysia Margareta Barbara, geb. Kufstein 4. April 1864.
(5) Paula Maria Karolina, geb. Kufstein 15. Okt. 1865.
(6) Ida Margareta Franziska, geb. . . 23. Sept. 1866.
(7) Karl Adolf Franz Joseph, geb. Naunders 2. Okt. 1870, K. u. K. Olt. im Inf.-Rgt Nr. 24. [Lemberg.]

2) † Konstantin, geb. . . 19. Nov. 1822, † Marburg, Steierm., 4. Okt. 1893, K. K. Gen.-Major a. D.; verm. 1) Graz 1. Mai 1850 mit Karoline von Weber, geb. . .., † Graz 1. Aug. 1851; II) Wien 14. Okt. 1860 mit — Malvine Freiin Lenk von Wolfsberg, geb. Mainz 14. Okt. 1839. [Troppau.]

Söhne 2r Ehe: (1) Wilhelm; geb. Wien 29. Juli 1862, K. u. K. Olt. a. D.; verm. . . 1892 mit — Katharine verw. Baronin Rosen, geb. von Rosenfeldt-Paulyn, geb. . . . [Braunsdorf, NÖsterr.]
(2) Arthur, geb. Josephstadt 5. Juli 1874, K. u. K. Olt. im Korps-Art.-Rgt Nr. 5. [Komorn.]

2. † Karl, geb. . . 1794, † . . 1837, K. K. Hptm. a. D.; verm. . . 1818 mit Babette Spitzer, geb. .., † . . 1872.

Kinder: 1) † Wilhelmine, geb. . . 3. Nov. 1825, † Wien 22. Juni 1902; verm. Teschen . . 1851 mit Dr. jur. Philipp Bernatzik, † Wien . . 1885, Hof- und Ger.-Advokaten.

2) Aloys Karl Benno, geb. Teschen 24. März 1837, K. u. K. Major a. D.; verm. 1) Klausenburg 20. April 1868 mit Johanna Nagy de Kaal, geb. Klausenburg 24. Juni 1848, † das. 13. Sept. 1880; II) Salzburg 20. Sept. 1886 mit — Klothilde von Fenzl, geb. Salzburg 31. Okt. 1844. [Wien.]

Sohn 1r Ehe: Richard, geb. Klausenburg 1. Sept. 1873, K. K. Lt. des Ldw.-Ul.-Rgts Nr. 6. [Wels.]

Buol von Berenberg.

Katholisch. — Alter Reichsritter mit dem Prädikat „Edler von“ Wappenbesserung und Anerkennung des alten Adels d. d. Wien 11. Okt. 1707 (für Hans Andreas Buol von Berenberg, Rat bei mehreren Reichsfürst und Ständen, und seine Vettern). — Beschreibung des Wappens im Jahrg. 1854, S. 85.

A. In Tirol.

Im Mannesstamme erloschen.

Gebländ.-österr. Frhr. mit dem Prädikat „von Berenberg und Mühlingen“ d. d. Wien 29. Mai

1795; böhm. Inkolat 22. Nov. 1807 (beides für Johann Ignaz, K. K. Gren.-Hptm.); aufgenommen in die Tiroler Adelsmatrikel d. d. 29. Okt. 1835.

† Franz Maria Freiherr Buol von Berenberg, Edler Herr auf Mühlingen, geb. Innsbruck 15. Sept. 1823, † Kaltern, Tirol, 24. Juni 1875, K. K. Km. und Gen.-Referent der tirol. Lds chaft; verm. Kaltern 2. Juli 1859 mit — Luise Freiin Di Pauli von Treuheim, geb. Kaltern 23. Sept. 1835. [Kaltern, Tirol.]

Tochter: Maria Anna, geb. Innsbruck 21. Aug. 1861.

B. In Baden.

Aufgenommen in die schwäb. Reichsritterschaft, Kantons Hegau . . . — Über die Abstammung s. Jahrg. 1857, S. 91.

† Gebhard Freiherr Buol von Berenberg, geb. Bregenz 6. Juli 1775, † Konstanz 28. April 1824, Grundherr von Mühlingen; verm. Steißlingen 17. Febr. 1806 mit Amalie Freiin von Stotzingen, geb. Heudorf 17. Febr. 1783, † Konstanz 5. Dez. 1826.

Kinder: 1. † Rudolf, geb. Mühlingen 2. April 1809, † Konstanz 15. März 1895, Grundherr von Mühlingen ꝛc., Ghzgl. bad. Khr und OFörster a. D.; verm. . . 31. Mai 1838 mit Bertha Bader, geb. . . 19. Dez. 1818, † Konstanz 14. Okt. 1887.

Kinder: 1) Isabella Fridoline Amalie, geb. . . 23. März 1839. [Konstanz.]

2) † Rudolf, geb. . . 24. Mai 1842, † Baden-Baden 4. Juli 1902, Ghzgl. bad. Khr und OLdesger.-Rat a. D.; verm. Frankfurt a. M. 27. Juni 1883 mit Augusta Franziska Walpurga Marie Kunigunde Elisabeth Sophia Edeltrud von Savigny, geb. Baden-Baden 23. Juni 1856, † das. 27. Jan. 1902.

Tochter: Mariefreda, geb. Mannheim 2. Dez. 1886.

3) † Bertha, geb. . . 20. Juli 1846, † Riedenburg 18. Juli 1901, im O. vom Heiligen Herzen Jesu in Riedenburg.

4) Franz, geb. Zizenhausen 9. April 1849, Grundherr von Mühlingen, Berenberg und Zizenhausen im Hegau, Ghzgt. Baden, Ghzgl. bad. Khr und OFörster in Gerlachsheim, Kgl. preuß. OLt. a. D.; verm. Tegernsee 22. Juli 1880 mit — Olga Deym Gfin von Stritež, geb. München 18. Aug. 1860.

Kinder: (1) Georg Rudolf Gebhard Maria, geb. Zizenhausen 11. Okt. 1881, Kgl. preuß. Lt. im Leib-Gren.-Rgt Nr. 109. [Karlsruhe.]

(2) Oskar Felix Arnulf Konrad Maria, geb. Zizenhausen 20. Nov. 1882.

(3) Elisabeth Bertha Anna Maria, geb. Zizenhausen 8. März 1885.

5) Marie Isabella, geb. Zizenhausen 28. Nov. 1851; verm. das. 6. Febr. 1872 mit Eduard Frhrn von Hornstein, Fherrn, Päpstl. Geh.-Km. [Grüningen.]

2. † Isabella, geb. Mühlingen 9. Nov. 1815, † Kreuzlingen 3. April 1901.

Burgau, 1902.

Burger.

Im Mannesstamme erloschen.

Katholisch. — Österreich. — Österr. Adel und Ritter d. d. Wien 18. Jan. 1851; österr. Frhr. d. d. Wien 19. Juli 1854. — Beschreibung des Wappens und Näheres über die Standeserhebungen im Jahrg. 1877, S. 110.

† Friedrich Moritz Freiherr von Burger, geb. Wolfsberg, Kärnten, . . 1805,

† Wien 2. Okt. 1873, K. K. GMaj und Marinemin. a. D.; verm. . . mit Elise Livesey, geb. . ., † Graz 16. Sept. 1889.

Tochter: Bertha, geb. . .; verm. . . mit Vinzenſo Bruno Conte di San Giorgio e di Tornaforte, Marchese di Clavesana. [. . .]

Burgk, ſ. Dathe von Burgk.

Burić von Pournay.

Im eigenen Stamme erloſchen.

Katholiſch. — Öſterreich. — Altungariſches Adelsgeſchlecht; erbländ.-öſterr. Frhr. mit dem Prädikat „von Pournay" 27. März 1779. — Beſchreibung des Wappens und geſchichtl. Notiz im Jahrg. 1857, S. 92.

† Johann Wilhelm Freiherr Burić von Pournay, geb. Agram 24. Juli 1792, † . . 30. März 1858, K. K. FMLt. a. D.; verm. . . 6. Jan. 1852 mit — Anna Reßler, geb. . . 24. Juli 1830. [Warasdin, Kroatien.]

Burkhardt von der Klee.

Katholiſch. — Öſterreich. — Reichsadel mit dem Prädikat „von der Klee" d. d. Wien 27. Mai 1655; Aufnahme in die rheiniſche Reichsritterſchaft 28. Juli 1705; Reichsritterſtand mit „Oeder von" d. d. Wien 31. Mai 1710; Aufnahme in die ſchwäbiſche 23. Febr. 1711 und in die fränkiſche Reichsritterſchaft 3. Juli 1711, in den niederöſterr. neuen Ritterſtand 14. Sept. 1712 und in den niederöſterr. alten Ritterſtand 10. März 1723; Reichsfrhr. d. d. Wien 23. März 1723. — Beſchreibung des Wappens und geſchichtl. Überſicht im Jahrg. 1857, S. 93.

† Franz Georg Freiherr Burkhardt von der Klee, geb. . . 1775, † . . 9. Nov. 1827, Herr auf Marſchendorf, Böhmen, K. K. Rittm.; verm. . . 24. April 1810 mit Barbara Gfin Schaffgotſch, geb. . . 13. Febr. 1788, † . . 4. Mai 1851.

Kinder: 1. † Anton Joſeph Stephan, geb. Bielohrad 31. März 1819, † . . 24. Juni 1859, K. K. Hptm. im Jägerbat. Nr. 24; verm. Eger 5. Okt. 1852 mit — Luiſe Müller, geb. Heiligenkreuz bei Eger 20. Dez. 1830. [Eger.]

Tochter: Luiſe, geb. Eger 5. Aug. 1853; verm. Prag 3. Juni 1877 mit Johann Matzka, K. u. K. Oberſten i. R. [Smichow.]

2. † Berthold Johann Simon, geb. . . 17. Febr. 1823, † . . 22. Aug. 1870; verm. . . mit Marie Kohl, geb. . . April 1828, † . . 9. Okt. 1864.

Kinder: 1) Franz Leodegar Karl Ludwig, geb. . . 24. Juni 1862, K. u. K. Oberſtlt. und Kmdt des Drag.-Rgts Nr. 3; verm. . . 30. Juni 1888 mit — Helene Gfin Drohojowska, geb. . . 2. Mai 1859. [Krakau.]

2) Maria Johanna Barbara, geb. . . 28. Okt. 1853; verm. Prag 9. Juni 1873 mit Karl Czaslavsky, † . . 12. Febr. 1902. [. . .]

3. Maria Antonia Emanuela, geb. Bielohrad 1. Febr. 1824; verm. Prag 7. Juli 1857 mit Heinrich Schubert. [Prag.]

Burſian.

Evangeliſch. — Bayern. — Stammen aus Braunſchweig. — Reußiſcher (J. L.) Adel d. d. . . 30. März 1844; reuß. Frhr. d. d. . . 31. Aug. 1852; immatrikuliert im Kgr. Bayern bei der

Frhrnklasse 12. Febr. 1869. — Beschreibung des Wappens und geschichtl. Notiz im Jahrg. 1868, S. 107, und Näheres über die Standeserhebungen im Jahrg. 1881, S. 104.

† Ernst Christian Elias Freiherr von Burstan, geb. Braunschweig 1. Juli 1819, † Frankfurt a. M. 8. Jan. 1871, Dr. jur., Fstl. reuß-plauenscher Geh. Rat und Min.-Ref.; verm. I) . . 11. April 1844 mit Marie Emilie von Wedell, geb. . ., † . . 20. Dez. 1844; II) . . 5. Jan. 1849 mit Johanna Friederike Freiin von Oelschläger, geb. . . 8. März 1827, † Frankfurt a. M. 27. Nov. 1874.

Söhne 2r Ehe: 1. Johann Friedemir Ernst Felix, geb. Frankfurt a. M. 17. Sept. 1849, Kgl. bayer. Rittm. a. D., Mr des Joh. O.; verm. Traunstein 11. Juni 1900 mit — Pauline Karoline Zobel, geb. Hannover 9. März 1875. [München.]

2. Ernst Adolf Heino Alexander, geb. Frankfurt a. M. 30. Aug. 1854. [London.]

Buschman.

Katholisch. — Österreich. — Preuß. Adelsanerkennung 2. Mai 1827 (durch Min.-Reskr.); österr. Anerkennung des Ehrenstandes mit Wappenfeststellung d. d. Wien 13. April (Ausfertigung des Plakats 22. Mai) 1879. — Die Stifter der drei Linien: Franz, Joseph und Ignaz, waren Brüder. — Beschreibung des Wappens im Jahrg. 1881, S. 105, und geschichtl. Übersicht im Jahrg. 1858, S. 88; wegen der älteren Genealogie s. Jahrg. 1857, S. 100 ff.

I. Linie.

† Franz Freiherr von Buschman, geb. Wien 16. Dez. 1778, † Graz 15. Dez. 1835, K. K. Gubernialrat; verm. Wien 23. März 1803 mit Anna Söllner, geb. Pernersdorf, NÖsterr., 9. Jan. 1784, † Graz 5. Okt. 1857.

Söhne: 1. † Ignaz, geb. Wien 29. Okt. 1814, † Hierling 31. Juli 1882, K. K. Hofrat; verm. I) Neukloster 5. Nov. 1837 mit Helene Oesterlein, geb. Schloß Neukloster, Steierm., 18. Sept. 1816, † Wien 14. Jan. 1844; II) Wien 29. März 1845 mit Kornelia Karger, geb. Colmar i. E., 22. Sept. 1818, † Wien 3. Febr. 1885.

Söhne 2r Ehe: 1) Alfred, geb. Graz 21. Juli 1846, Dr. jur., K. K. Min.-Rat im Eisenbahnmin.; verm. Wien 22. Nov. 1873 mit — Hermine Freiin von Distler, geb. Bochnia 2. Jan. 1850. [Wien.]

Töchter: (1) Hermine, geb. Wien 30. Jan. 1877.

(2) Helene, geb. Weidling 27. Juni 1881; verm. daf. 3. Juli 1900 mit Dr. jur. Gotthard An der Lan von Hochbrunn, K. K. Statth.-Konzipisten bei der Bez.-Hptmschaft in Rovereto und n. a. Lt. des Tiroler Landesschützenregts Nr. 1.

2) Joseph Ottokar, geb. Graz 31. März 1854, K. K. Min.-Rat im Finanzmin.; verm. Wien 4. März 1878 mit — Dina Marcovchia Edler von Marcaini, geb. Zara 3. Juni 1857. [Wien.]

2. † Joseph, geb. Graz 10. Jan. 1818, † Alt-Aussee 13. Sept. 1884, K. K. Sektionschef im Handelsmin.; verm. Wien 23. Jan. 1855 mit — Antonia Gfin Chorinsky, geb. Wien 16. Febr. 1833. [Wien.]

Sohn: Franz Xaver, geb. Wien 29. Jan. 1856, K. u. K. Sektionsrat im Min. des Kais. und Kgl. Hauses und des Äußern und Obstlt. der Res. des Huf.-Rgts Nr. 8. [Wien.]

II. Linie.

† Joseph Freiherr von Buschman, geb. Köln 6. Febr. 1781, † Wien 16. Okt. 1854, Fstl. liechtenstein. dirigierender Hofrat; verm. Wien 12. Jan. 1808 mit

Katharina Mayr von Mayersfelßen, geb. Wien 31. Okt. 1780, † Hietzing 29. Juni 1854.

Söhne: 1. † Joseph, geb. Wien 22. Sept. 1809, † das. 9. Dez. 1871, K. K. Oberges.-Rat; verm. Salzburg 10. Juni 1845 mit — Marie von Klebelsberg-Thumburg, geb. Linz 12. Nov. 1827. [Wien.]

Tochter: Huberta, geb. Wien 4. Aug. 1850; verm. das. 20. Febr. 1878 mit Ignaz Frhrn von Rüstel, Kais. Rat und Telegr.-Kontrolleur a. D. [Wien.]

2. † Gotthard, geb. Raggendorf 10. Nov. 1810, † Maria-Enzersdorf 21. Aug. 1888, **Dr. jur.**, K. K. Min.-Rat im Finanzmin. (als Schriftsteller bekannt); verm. Laxenburg 9. Okt. 1842 mit — Karoline Freiin Obenaus, geb. Wien 24. Jan. 1820. [Wien.]

Kinder: 1) Malwine, geb. Wiener-Neustadt 7. März 1844; verm. Wien 29. März 1869 mit Wilhelm Frhrn von Haan, † Wien 3. April 1901, K. K. Sektionschef a. D. [Wien.]

2) Maximilian, geb. Gersthof bei Wien 31. Juli 1845, **Dr. jur.**, K. K. Min.-Rat im Eisenbahnmin.; verm. Oberdöbling bei Wien 2. Juni 1883 mit — Kamilla Wagner von Wagensburg, geb. Brünn 1. April 1850. [Wien.]

Kinder: (1) Karoline, geb. Wien 4. Mai 1884.
(2) Otto Salentin, geb. Wien 1. Mai 1886.
(3) Angela, geb. Maria-Enzersdorf 29. Aug. 1888.
(4) Maximilian Cyriakus, geb. Maria-Enzersdorf 27. Juli 1890.
(5) Kamill, geb. Wien 4. Jan. 1893.

3) Hugo, geb. Wien 7. Nov. 1846, K. K. Min.-Rat im Eisenbahnmin.; verm. Wien 17. April 1875 mit Maria Freiin von Haan, geb. Wien 5. Mai 1846, † Pötzleinsdorf 13. Okt. 1881. [Wien.]

4) Maria, geb. Wien 21. April 1851. [Wien.]

5) Gotthard, geb. Pötzleinsdorf bei Wien 22. Mai 1854, Gfl. Esterházyscher Zentral-Gutsinspektor; verm. Dubnitz, Ungarn, 26. Mai 1883 mit — Regine Roith, geb. Prag 15. Okt. 1859. [Lesenetze Tomaj.]

6) Theresia, geb. Wien 31. März 1857. [Wien.]

III. Linie.

† Ignaz Freiherr von Buschman, geb. Köln 23. April 1788, † Währing 31. Aug. 1832, K. K. Hof-Kommissionsrat; verm. Oberdöbling 20. Juni 1814 mit Sophie Freiin von Lanfrey, geb. Wien 24. Sept. 1791, † Währing 28. Febr. 1852.

Söhne: 1. † Karl, geb. Wien 18. Sept. 1818, † Währing 13. Okt. 1876, K. u. K. Hof- und Min.-Rat im Min. des Kais. und Kgl. Hauses und des Äußern; verm. Währing 7. Juni 1851 mit Johanna von Mitis, geb. Wien 18. Aug. 1821, † Währing 3. Juli 1865.

Kinder: 1) Ferdinand, geb. Währing 16. April 1852, **Dr. med.**; verm. Grinzing bei Wien 30. Aug. 1883 mit — Emilie von Schoeller, geb. Wien 9. Dez. 1863 (evang.). [Wien.]

2) Karl, geb. Währing 31. Okt. 1853, K. K. Oberrechnungsrat im Handelsmin.; verm. Währing 16. Mai 1881 mit — Johanna Sorge, geb. Wien 21. Juni 1858. [Wien.]

3) Franz Xaver Daniel, geb. Währing 2. April 1857, K. K. Min.-Rat im Handelsmin.; verm. Wien 8. Okt. 1888 mit — Mathilde Giesecke, geb. Ternitz 27. Okt. 1868 (evang.). [Wien.]

Töchter: (1) Elise, geb. Wien 14. Dez. 1890.
(2) Johanna, geb. Wien 4. Febr. 1894.
(3) Marianne, geb. Baden 19. Juni 1895.

4) Heinrich, geb. Währing 2. Mai 1859, K. u. K. Hptm. im Inf. Rgt Nr. 93. [Olmütz.]

5) Crescentia, geb. Währing 31. Dez. 1860, StiftsD. des K. K. adelig-weltlichen Damenstifts „Maria Schul" in Brünn. [Brünn.]

2. † Ludwig, geb. Wien 8. April 1825, † Währing 30. Juli 1889, K. K. Hauptkassierer; verm. Hoch-Wolkersdorf 9. Okt. 1866 mit Emilie Freiin von Bourgeois, geb. Bruck a. d. L. 23. Aug. 1829, † Hoch-Wolkersdorf 26. Juni 1887.
Sohn: Ludwig, geb. Währing 29. Aug. 1867, K. K. Rechnungsoffizial bei der Finanz-Obersdirektion in Wien.
3. Franz Xaver, geb. Währing 21. März 1827, K. u. K. FML. a. D.; verm. Wien 16. April 1859 mit — Josepha Freiin von Bourgeois, geb. Hoch-Wolkersdorf 17. Febr. 1834. [Baden bei Wien.]
Kinder: 1) Rudolf, geb. Wien 10. April 1862, K. K. Bez.-Kommissär a. D. [Innsbruck.]
2) Sophia, geb. Wien 27. März 1863.

Busseck, 1902. — von dem Bussche, 1902. — Buttlar (Buttler, Butler) und Treusch von Buttlar-Brandenfels, 1902.

Call zu Kulmbach und Rosenburg.

Katholisch. — Österreich. — Übertragung des im Jahre 1548 vom römischen König Ferdinand I. dem Michael Tratter verliehenen Wappens (bildet Mittelschild mit dem 2. Helm) auf Anton von Call im Gericht Altenburg in Tirol d. d. Innsbruck 12. Dez. 1628 (vom Ghzg Leopold zu Österreich); österr. Ritterstand mit den Prädikaten „von Rosenburg und Kulmbach" 11. Nov. 1843 — alias 16. Nov. 1844 (für Aloys von Call); Übertragung des 21. März 1816 dem Oberst Karl von Call mit dem Prädikat „von Kulmbach" verliehenen österr. Freiherrnstandes auf dessen Vetter und Adoptivsohn Aloys Ritter Call von Rosenburg (Vater des Frhrn Adolf, s. unten) 4. Dez. 1847 (Diplom d. d. Wien 10. Nov. 1851); aufgenommen in die tiroler Adelsmatrikel 1902. — Beschreibung des Wappens und geschichtl. Übersicht im Jahrg. 1856, S. 104.

† Adolf Freiherr Call zu Kulmbach und Rosenburg, geb. Innsbruck 10. Mai 1819, † . . 8. Febr. 1877, Dr. jur., K. K. Statth.-Sekr. a. D.; verm. Triest 14. Nov. 1848 mit Gabriele Kaltenegger von Riedhorst, geb. Triest 15. Jan. 1824, † Graz 11. Dez. 1901.
Kinder: 1. Guido, geb. Triest 6. Sept. 1849, K. u. K. GRat und Handelsmin.; verm. Graz 15. Mai 1876 mit — Klara Freiin von Schmidburg, geb. Graz 15. Sept. 1851. [Wien.]
Kinder: 1) Marie Philomene, geb. Konstantinopel 27. März 1877.
2) Maria Pia, geb. Konstantinopel 18. März 1880.
3) Rudolf Maria Joseph Innocenz, geb. Konstantinopel 28. Dez. 1884.
2. Sophie, geb. St. Pauls bei Bozen 16. Mai 1853, unter dem Namen Agnes im O. der Barmherzigen Schwestern des heil. Vincenz von Paul, Oberin der Strafanstalt Pigann.
3. Friedrich, geb. St. Pauls 16. Okt. 1854, Dr. jur., K. K. OLGesger.-Präs. in Innsbruck; verm. Alt-Aussee 29. Sept. 1891 mit — Bertha Freiin Schwäger von Hohenbruck, geb. Wien 31. Dez. 1861.
Kinder: 1) Marie Dorothea, geb. Wien 2. Dez. 1892.
2) Roman, geb. Wien 15. Juli 1894.
4. Irene Antonie, geb. Graz 9. Nov. 1859. [Graz.]
5. Gabriele, geb. Graz 18. Aug. 1861, unter dem Namen Leopoldine im O. der Barmherzigen Schwestern des heil. Vincenz von Paul in Paris.

Gallot.

Im Mannesstamme erloschen.

Katholisch. — Österreich. — Lothringischer Adel d. d. . . . 14. Juni 1584; erbländ.-österr. Adel d. d. . . 26. Jan. 1765; erbländ.-österr. Frhr. d. d. Wien 12. Aug. 1779 (beides für die Brüder Wenzel — I. Linie — und Karl — II. Linie). — Beschreibung des Wappens, geschichtl. Übersicht und Stammreihe im Jahrg. 1867, S. 131.

I. Linie.

Stifter: Wenzel, geb. 1707, † 1784.

† Eduard Ferdinand Freiherr von Gallot, geb. . . 1. Jan. 1793, † Wien 1. Mai 1862, K. K. OLt. a. D.; verm. . . 1821 mit Marie Freiin von Buol, geb. . . ., † . . 1824.

Tochter: Marie Adelheid, geb. . . 1822. [. . .]

II. Linie.

Stifter: Karl, geb. 1709, † 1781.

† Anton Freiherr von Gallot, geb. . . 28. Nov. 1809, † . . 16. Sept. 1880, K. K. Hptm. a. D.; verm. . . 21. Nov. 1837 mit — Marie Eckert, geb. . . 16. Mai 1809. [Graz.]

Schwester.

Ferdinande, geb. . . 17. Dez. 1810. [Budweis.]

Campbell.

Evangelisch. — Aus der alten schottischen Adelsfamilie des Campbell of Craigniſh. — Die Stifter der beiden Häuser, Ronald Campbell Frhr Craigniſh (A.) und Edmund Kempt Frhr Campbell von Laurentz (B) sind Brüder.

A. Campbell (Craigniſh).

Sachsen-cob. und goth. Frhr. unter dem Namen „Craigniſh“ d. d. Gotha 11. Sept. 1882; großbrit. Genehmigung zur Führung des Frhrntitels d. d. . . . 4. Jan. 1883. — Näheres über die Standeserhebung im Jahrg. 1897, S. 126.

† Ronald Mac-Leay Laurentz Campbell Freiherr Craigniſh, geb. . . 24. Dez. 1836, † . . 22. Dez. 1897, Oberst à la suite und Adj. Sr. H. des † Herzogs Ernst II. von Sachsen-Coburg und Gotha; verm. I) . . 1. Sept. 1862 mit Jessie Fanny Malet Lucas, geb. . . (gesch. . . 1879); II) . . 26. März 1883 mit Charlotte Sophie Meeking, geb. . ., † . . 10. April 1889; III) . . 6. Aug. 1892 mit — Emily Margaret verw. Jameson, geb. Mitchell, geb. . . . [. . .]

Kinder 1r Ehe: 1. Ronald, geb. . . 6. April 1866. [. . .]
2. Konstanze, geb. . . 18. .

B. Campbell von Laurentz.

Sachsen-cob. und goth. Frhr. d. d. Gotha 1. Nov. 1886; großbrit. Genehmigung zur Führung des Frhrntitels 14. Febr. 1887; Aufnahme in den preuß. Adel unter dem Namen „von Campbell-Laurentz“ d. d. Berlin 26. Jan. 1889. — Beschreibung des Wappens im Jahrg. 1891, S. 111.

Edmund Kempt Freiherr Campbell von Laurentz, geb. London 8. Juli 1818, Kgl. preuß. Major z. D.; verm. . . 28. Sept. 1886 mit — Sarah Elisabeth Budgett, geb. . . . [Windsor, Rosemead.]

Campe, 1902. — Canstein, 1902. — Capellen von Berkenwonde, 1902. — Capler von Oedheim genannt Bautz, 1902.

Carnap.

Katholisch und reformiert. — Preußen (Rheinprov. und Prov. Brandenburg). — Preuß. Frhr. d. d. Berlin 13. Sept. 1825 (für Johann Gerhard von Carnap, Herrn auf Burg-Bornheim a. Rh.); preuß. Wappenvermehrung d. d. Sanssouci 11. Okt. 1845 (für denselben). — Besitz: Das Fideikommiß Jahnsfelde, Kr. Landsberg a. d. W. — Beschreibung des Wappens und geschichtl. Übersicht im Jahrg. 1866, S. 125.

† Johann Gerhard Freiherr von Carnap, geb. Elberfeld 23. Juli 1795 (reform.), † . . 28. Juni 1865, Herr auf Burg-Bornheim a. Rh., Kgl. preuß. Khr; verm. . . mit Emilie Bredt, geb. . . (luth.), † Botsdorf 21. Jan. 1873.

Söhne (reform.): 1. † Helmuth Gerhard Ignatius, geb. . . 16. Febr. 1820, † . . 13. Mai 1880, Bürgerm. von Waldorf, Kgl. preuß. Lt. a. D.; verm. . . 1. Mai 1852 mit — Philippine Gfin von Wallis, geb. Goston, Ungarn, 16. Nov. 1829 (kath.). [. . .]

Kinder (kath.): 1) Gerhard Helmuth Michael Friedrich Olivier Emil Joseph Maria Erhard, geb. Burg-Bornheim 4. Mai 1853; verm. Wien 4. Mai 1897 mit Maria Gfin von Thun-Hohenstein-Sardagna, geb. . . 30. Okt. 1858 (Ehe nichtig erklärt durch gerichtl. Urteil vom 21. Nov. 1899 und durch den Heiligen Stuhl 24. Aug. 1900). [. . .]

2) Anna Walpurga Jacqueline Josephine Sophie Maria, geb. Botsdorf 20. Febr. 1856.

3) Maria Gerhardine Justine Philippine Anna-Sophie, geb. Burg-Bornheim 30. März 1858.

4) Emilie Isabella Gerhardine Johanna Marie, geb. Botsdorf 4. Jan. 1864.

5) Michael Gerhard Joseph Maria Heinrich, geb. Botsdorf 20. Jan. 1866. [. . .]

6) Gerhard Michael Joseph Maria Julius, geb. Botsdorf 17. März 1868, Gutspächter von Steinbüchel; verm. Haus Steinbüchel 17. Mai 1902 mit — Elisabeth Franziska von Amelunxen, geb. Hamburg 19. Nov. 1872.

7) Emilie Helene Freene Maria Philippine, geb. Botsdorf 26. Dez. 1870.

2. † Philipp Ludwig Gerhard, geb. . . 26. Jan. 1825, † Jahnsfelde 10. Dez. 1879, Fkherr auf Jahnsfelde, Kgl. preuß. Plt. a. D.; verm. . . 11. Jan. 1863 mit Ida Gfin von der Recke von Vollmerstein a. d. H. Werdringen, geb. . . 26. März 1836, † Eisenach 6. Febr. 1886.

Kinder: 1) Emmy Gerhardine, geb. Burg-Kriegshoven 29. Juli 1857. [. . .]

2) Roderich Karl Gerhard Ottomar, geb. Burg-Kriegshoven 13. Sept. 1858, Fkherr auf Jahnsfelde und Herr des Gutes Leontinenhof bei Görlitz, Kgl. preuß. Rittm. der Ldw.-Kav., Ritterschaftsrat; verm. Nieder-Girbigsdorf 9. Mai 1882 mit — Helene von Granach, geb. . . 29. April 1863. [Jahnsfelde bei Zantoch.]

Kinder: (1) Erika Wilhelmine Ida Luise Karoline, geb. Jahnsfelde 3. März 1884.

(2) Philipp Gerhard Gustav Adolf, geb. Jahnsfelde 28. April 1885.

(3) Herbert Richard Karl Wilhelm Ludwig, geb. Jahnsfelde 27. Jan. 1888.

(4) Sittah Kunigunde Luise Ludmilla Mathilde, geb. Jahnsfelde 8. Sept. 1889.

(5) Gerhard Ludwig Detlef, geb. Jahnsfelde 27. Nov. 1892.

(6) Rüdiger Richard Otto, geb. Jahnsfelde 2. Okt. 1901.

3) Therese Gerhardine Emilie Kunigunde, geb. Burg-Bornheim 22. Okt. 1859. [. . .]

4) Karoline Mathilde Leontine Luise Adolfine Kunigunde, geb. Berlin 22. Juni 1863. [. . .]
5) Friedrich Gerhard Philipp Helmuth, geb. Altlaube 2. Aug. 1864, Kgl. preuß. OLt. a. D. [. . .]
6) Eugenie Adolfine, geb. Altlaube 7. Dez. 1865. [. . .]
7) Adolf Gerhard Friedrich Wilhelm Kasimir, geb. Altlaube 5. Jan. 1867, Kgl. preuß. OLt. im Huf.-Rgt Nr. 4; verm. . . 29. Sept. 1894 mit — Else Schwartze, geb. . . 29. Okt. 1874. [Ohlau.]
Kinder: (1) Gerhard, geb. Pankow 29. Juli 1895.
(2) Mati, geb. Ohlau 27. Sept. 1896.
8) Ludmilla Wally Luise Anna, geb. Altlaube 18. Jan. 1869; verm. Jahnsfelde 9. Juli 1891 mit Hans von Hardenberg, Herrn auf Ober-Wiederstedt, Hzgl. sächs. Khrn.
9) Friedrich-Wilhelm Ludwig, geb. Altlaube 4. März 1870. [. . .]
10) Elly Therese Anna, geb. Görlitz 2. April 1872. [Jahnsfelde.]
11) Wally Luise, geb. Jahnsfelde 11. Juni 1874. [. . .]
12) Konstantin Philipp Ottomar Gerhard, geb. Jahnsfelde 20. Dez. 1875. [. . .]

Castell.

Katholisch. — Bayern. — Reichsadel d. d. Wien 3. Nov. 1752; kurpfälz. Anerkennung 25. Okt. 1753; Reichsfrhr. d. d. Wien 2. Nov. 1773; bayer. Legitimation im Fürstenstande 30. Jan. 1806; immatrikuliert im Kgr. Bayern bei der Fehrenkasse 9. Nov. 1812. — Beschreibung des Wappens und geschichtl. Notiz im Jahrg. 1864, S. 109.

† Joseph Johann Nepomuk Freiherr von Castell, geb. München 23. Nov. 1792, † . . 30. Mai 1832, Herr auf Bedernau; verm. . . 11. Juli 1824 mit Therese Mailinger, geb. . . 25. Sept. 1797, † . . 25. Dez. 1859.

Söhne: 1. Joseph Sebastian Theodor, geb. . . 19. Okt. 1828, Herr auf Bedernau, Rat am Kgl. bayer. Obersten Ldesger. in München.
2. † Maximilian, geb. . . 22. April 1830, † München 22. März 1877, Kgl. bayer. Min.-Rat im Min. des Innern; verm. . . 28. Dez. 1862 mit — Helene Freiin von Lerchenfeld, geb. . . 24. Sept. 1842. [München.]
Kinder: 1) Marie Therese Babette, geb. Krumbach 17. Nov. 1863, StiftsD. des Kgl. bayer. St. Anna-O. in Würzburg.
2) Auguste Marie Amalie, geb. . . 21. Okt. 1865, Vorsteherin des Kgl. Max Josef-Stifts in München.
3) Marie Amalie, geb. . . 12. März 1867.
4) Ernst Maximilian Joseph Maria, geb. . . 3. Jan. 1871, Kgl. bayer. Bez.-Amtsassessor in Pfarrkirchen.
5) Franz Xaver Maria Otto, geb. München 1. April 1873. [. . .]

Catty.

Katholisch. — Österreich. — Österr. Adel d. d. Wien 25. April 1871 (für Norbert Catty, K. u. K. Oberst im Inf.-Rgt Nr. 21), österr. Frhr. d. d. Ischl 9. Juli (Diplom d. d. . . 24. Okt.) 1898 (für Norbert, Sohn des Obigen). — Beschreibung des Wappens im Jahrg. 1901, S. 99. — Wegen der erloschenen Linie (A.) s. Jahrg. 1901, S. 98.

Norbert Freiherr von Catty, geb. Castelfranco, Venetien, 12. Juni 1861, K. u. K. Oberst und Chef des Gen.-Stabs des 6. AKorps; verm. Wien 15. Mai

1899 mit — Seraphine (Sera) Wlassack, geb. Lavenburg 24. Juni 1879. [Kaschau.]

Töchter: 1. Edina, geb. Großwardein 17. Mai 1900.
2. Marie Elisabeth, geb. Kaschau 17. Nov. 1901.

Cervelli.

Im Mannesstamme erloschen.

Katholisch. — Österreich (Böhmen). — Erbländ.-österr. Adel d. d. Wien 10. Sept. 1729; Reichsfehr. und erbländ.-österr. Frhr. d. d. Wien 6. Febr. 1737; böhm. Frhr. nebst dem Inkolat im Herrenstande d. d. Wien 13. April 1765. — Beschreibung des Wappens und Näheres über die Standeserhebungen im Jahrg. 1886, S. 127.

† Franz Alexander Freiherr von Cervelli, geb. Prag . . 1784, † . . 9. Aug. 1850, K. K. Justiz-OAmtmann, Kgl. Bergger.-Substitut, fürstbischöfl. Justizrat; verm. . . 1816 mit Barbara von Noli, geb. . . ., † . . 2. Jan. 1881.

Töchter: 1. Maria Anna Franziska, geb. Rožmitál 13. Febr. 1820; verm. Prag 10. Aug. 1845 mit Adolf Fürer von Haimendorf, † . . 9. Mai 1879, K. K. Ldesger.-Sekr. a. D. [. . .]
2. Emanuela, geb. Rožmitál . . 1834. [. . .]

Ceschi a Santa Croce.

Katholisch. — Österreich (Tirol). — Erbländ.-österr. Adelstand nebst Wappenbesserung d. d. Innsbruck 16. Juli 1582; Edmann von Tirol. 1588; erbländ.-österr. Ritterstand d. d. Prag 4. April 1605 und Bestätigung des Ritterstandes für Reich und Erblande d. d. Wien 8. Nov. 1620; weitere Bestätigungen d. d. Wien 14. Okt. 1723 und d. d. Wien 6. Febr. 1725. — Näheres über die Standeserhebung im Jahrg. 1880, S. 109; Beschreibung des Wappens im Jahrg. 1853, S. 65.

A. In Borgo di Valsugana in Südtirol.

Immatrikuliert in Tirol 1594 (Anton Ceschi di Santa Croce zu Borgo und seine Brüder); Reichsfehr. und erbländ.-österr. Frhr. d. d. Wien 15. März 1734.

† Aloys Freiherr Ceschi a Santa Croce, geb. . . 20. Juli 1766, † . . 12. Juli 1845, K. K. Km. und Gubernialrat; verm. . . 28. April 1801 mit Karoline Mühlstetter, geb. . . 26. Jan. 1779, † . . 11. März 1866.

Söhne: 1. † Anton, geb. Bruneck 27. März 1802, † Borgo 8. Mai 1872, K. K. Km.; verm. Trient 26. April 1832 mit Auguste Gfin von Spaur und Flavon, geb. . . 15. Juni 1808, † Borgo 26. Mai 1888.

Kinder: 1) † Josepha Elise Auguste Karoline, geb. Borgo 7. Mai 1837, † daf. 14. Sept. 1895; verm. Borgo 14. Juni 1865 mit Eduard Moltsányi, † . . 16. Sept. 1879.
2) Elisabeth, geb. . . 5. Juni 1838; verm. . . 25. Sept. 1871 mit Joseph Bellat Ritter von Bergamasch. [Borgo.]
3) Maria Aloyse Johanna Pia Kunigunde, geb . . 3. März 1842; verm. . . 23. April 1872 mit Otto Frhrn von Humbracht, † Borgo 13. Nov. 1891, K. K. Bez.-Hptm. a. D. [. . .]
4) Joseph Romedius Julius Maria, geb. . . 17. Febr. 1849. [. . .]
5) Anna, geb. Borgo 29. März 1850; verm. daf. 3. Febr. 1873 mit Joseph Schediwy, K. K. Obersten a. D. [Triest.]
6) Anton Aloys, geb. Borgo 22. Mai 1852, K. u. K. Hptm. a. D.; verm. Kiel 4. Okt. 1890 mit — Julie Sophie von Einem, geb. Suling, Prov. Hannover, 18. Sept. 1869. [Borgo.]

Kinder: (1) Karoline Marie Julie, geb. Innsbruck 24. Juni 1891.
(2) Augusta Anna Marie, geb. Borgo 10. Aug. 1892.
(3) Joseph Romedius Ernst Maria, geb. Meran 15. Dez. 1894.
(4) Elisabeth Antonia Maria, geb. Borgo 11. Dez. 1896.
(5) Ferdinanda Pia Maria, geb. Borgo 23. Febr. 1899.

2. † Joseph Romedius, geb. . . 4. Juli 1808, † . . 3. Jan. 1890, K. u. K. Km. und Oberst a. D.; verm. . . 2. Okt. 1858 mit — Julie Freiin Kübeck von Kübau, geb. . . 25. Juli 1828. [Hadersdorf und Wien.]

B. In Trient.

Österr. Frhr. (Ausdehnung des den anderen Linien 1734 erteilten Freiherrnstandes) d. d. 18. April (Diplom 4. Sept.) 1867. — S. auch Taschenbuch der Gräfl. Häuser, Jahrg. 1896, S. 219.

Johann Baptist Freiherr Geschia Santa Croce, geb. Trient 25. März 1827, Fst-Großm. des souv. Malt.-Rr.D. (mit A. E. d. d. 29. Dez. 1880 wurde ihm und seinen Nachfolgern im Großmeistertum der Rang eines Kardinals und Fürsten auch in Österreich zuerkannt), K. u. K. Km., GMat und Mitgl. des Herrenh. des österr. Reichsrats auf Lebenszeit. [Rom.]

Cetto.

Katholisch. — Bayern und Großbritannien. — Stammen aus Como — Bayer. Frhr. 12. Juni 1812 (immatrikuliert 9. Sept. 1814). — Beschreibung des Wappens und geschichtl. Notiz im Jahrg. 1857, S. 111.

† Anton Freiherr von Cetto, geb. . . 1756, † . . 23. März 1847, Kgl. bayer. Staatsrat und WGRat; verm. I) . . 17 . . mit . . Cazin, geb. . . , † . . ; II) . . mit Anna Freiin von Zweybrücken, geb. . . 31. Aug. 1785, † München 29. Dez. 1857.

Söhne: 1. † August, geb. . . 5. Sept. 1794, † . . 7. Aug. 1879, Kgl. bayer. Km., Ges. und Staatsrat im a. o. Dienst; verm. . . 11. April 1831 mit Elizabeth Catherine Burrowes, geb. . . 10. Juni 1804 (anglikan.), † . . Juli 1880, CD. des Kgl. bayer. Theresien-O.

Söhne: 1) Anton Wilhelm, geb. Wien 26. Jan. 1835, Kgl. bayer. Km., GLeg.-Rat und a. o. G. u. b. M. beim Päpstl. Stuhl; verm. . . 8. Mai 1862 mit — Karolina Freiin von Pfeffel, geb. Florenz 26. Aug. 1839. [Rom.]

2) † Ludwig Karl, geb. London 11. Okt. 1837, † Byculla, Norwood, 4. Juni 1902, Kgl. großbritann. Major der Art.; verm. . . 29. Mai 1871 mit — Evelyn Montgomery, geb. . . 6. Aug. 1841. [. . .]

Töchter: (1) Mélanie Rosa Elizabeth Augusta, geb. . . 8. Aug. 1873.
(2) Gladis Mabel Anne, geb. . . März 1875.

3) Franz Heinrich, geb. London 18. Juli 1840. [. . .]

4) Maximilian Emil, geb. London 22. Okt. 1842. [. . .]

2. † Maximilian Joseph, geb. . . 11. April 1816, † Ober-Lauterbach 19. Nov. 1873, Kgl. bayer. Km.; verm. I) . . 20. Mai 1840 mit Amalie Gfin Porcia, geb. . . 28. Sept. 1819, † . . 4. Nov. 1849, Herrin auf Ober-Lauterbach, Hornegg, Meilenhofen und Reichertshausen; II) . . 31. Aug. 1853 mit Karoline Gfin von Lurburg, geb. . . 2. Jan. 1820, † . . 21. Okt. 1881, CD. des Kgl. bayer. Theresien-O.

Söhne 1r Ehe: 1) Karl Theodor, geb. . . 9. Mai 1841, Herr auf Reichertshausen, OBayern; verm. . . 13. Mai 1865 mit — Jenny Alexandrine Wilhelmine Mejo, geb. . . 31. Okt. 1841.

Kinder: (1) Albert, geb. Salzburg 29. Mai 1870, Kgl. bayer. Olt. im 9. Feldart.-Rgt, kmdt zur Equitationsanstalt. [München.]
(2) Marianna, geb. München 15. März 1873; verm. Reichertshausen 3. Okt.

1897 mit Otto Staubwasser, Kgl. bayer. OLt. à la suite des 2. Inf.-Rgts, kmdt als Adj. zur 1. Inf.-Brig. [München.]

(3) Wilhelm, geb. Reichertshausen 23. Juli 1875. [. . .]

2) Wilhelm Anton Nikolaus Maria, geb. . . 15. Febr. 1845, Kgl. bayer. Km.; verm. I) . . 1. Aug. 1867 mit Henriette Gfin von Helmstatt, geb. . . 28. Dez. 1843, † Ober-Lauterbach 28. Nov. 1892, GD. des Kgl. bayer. Theresien-O.; II) . . Okt. 1898 mit — Bertha verw. von Schilcher, geb. von Kobell, geb. . . 31. Okt. 1848. [Dietramszell, OBayern.]

Kinder 1r Ehe: (1) Amalie Karoline Maria Ida, geb. Karlsruhe 8. Mai 1868; verm. München 22. Mai 1894 mit Franz Frhrn von Leoprechting, Herrn auf Leoprechting, Gutsbes. in Neu-Otting, Kgl. bayer. Kjkr. [Neu-Otting, OBayern.]

(2) Maximilian Anton Maria, geb. München 8. Okt. 1869, Herr auf Ober-Lauterbach, MBayern, Kgl. bayer. Km. und Lt. der Ldw.-Inf.; verm. Billigheim 8. Febr. 1893 mit — Mechthildis Gfin zu Leiningen, geb. Billigheim 17. Aug. 1870 (s. Goth. Hofkalender, II. Abt.). [Ober-Lauterbach bei Nottenburg a. L.]

Kinder: a. Leopoldine Marie, geb. Ober-Lauterbach 6. Sept. 1895.

b. Ernst Karl Wenzeslaus Polykarp Joseph Maria, geb. Ober-Lauterbach 18. April 1897.

c. Gabriele Marie, geb. Ober-Lauterbach 6. April 1898.

d. Anton Wilhelm Joseph Maria, geb. Ober-Lauterbach 1. Juni 1901.

(3) Franz Ludwig August Viktor Maria, geb. Neckar-Bischofsheim, Gbzgt. Baden, 2. Juli 1871. [. . .]

(4) Gabriele Elisabeth Maria, geb. Ober-Lauterbach 25. Aug. 1876; verm. Tutzing am Starnberger See 26. Nov. 1901 mit Walther Baron du Prel, Kgl. bayer. Kjkr und Lt. im 2. Inf.-Rgt. [München.]

(5) Alice Viktoria Maria, geb. Landshut 17. April 1879.

(6) Adolf Alfons Seraphin Maria, geb. Landshut 21. Okt. 1881. [. . .]

Chambrier.

Reformiert. — Schweiz (Kanton Neuchâtel). — Aus Burgund stammendes altadeliges Geschlecht; preuß. Adelsanerkennung und Wappenvermehrung d. d. Cölln a. d. Spree 8. April 1709; preuß. Frhr. d. d. Berlin 12. Febr. 1789. — Beschreibung des Wappens und geschichtl. Übersicht im Jahrg. 1883, S. 124.

† Friedrich Alexander Freiherr von Chambrier, geb. Neuchâtel 5. Okt. 1785, † Cormondrèche 21. Okt. 1856, Herr der Freiherrschaft Chambrier, Präs. des Staatsrats im Fstt. Neuchâtel, Gen.-Prokurator und Kgl. preuß. Leg.-Rat a. D., Kr des Joh.-O.; verm. Neuchâtel 25. Sept. 1815 mit Adele Julie Freiin von Pury, geb. Neuchâtel 9. Dez. 1784, † das. 27. April 1861.

Kinder: 1. Karl Ludwig, geb. Neuchâtel 22. Juni 1816, vorm. Bürgerm. von Neuchâtel, Kgl. preuß. Lt. a. D.; verm. Paris 19. April 1845 mit Augustine Charlotte Emilie von Muralt, geb. Paris 11. April 1824, † Saint-Blaise 7. Nov. 1887. [Neuchâtel.]

Kinder: 1) Robert Karl Johann, geb. Neuchâtel 17. Juni 1851; verm. Montbéliard 20. Juli 1881 mit — Blanche Ernestine Sophie Pontine de Chaband Latour, geb. Montbéliard 26. Sept. 1858. [Neuchâtel.]

Töchter: (1) Johanna Mathilde Blanche Elisabeth, geb. Montbéliard 15. Mai 1882; verm. Neuchâtel 1. Mai 1902 mit Dr. med. Albert Vernet. [Duillier.]

(2) Antoinette Emma Therese, geb. Montbéliard 30. Dez. 1883.

(3) Luise Bertha Emilie, geb. Montbéliard 7. Juni 1887.

(4) Genoveva Amy Florence, geb. Montbéliard 3. April 1894.

2) Heinrich Karl Friedrich, geb. Neuchâtel 26. Sept. 1856. [. . .]

3) Emilie Mathilde, geb. Neuchâtel 4. Mai 1863.

2. † Friedrich Wilhelm, geb. Neuchâtel 17. Jan. 1820, † Cormondrèche 20. Sept. 1891; verm. Neuchâtel 21. Juni 1848 mit Rosa Henriette Philippine du Bois de Dunilac, geb. Môtiers 21. Aug. 1829, † Cormondrèche 11. Mai 1901.
Söhne: 1) Peter Friedrich Wilhelm, geb. Neuchâtel 12. Dez. 1849. [. . .]
2) Johann Wilhelm Arthur, geb. Neuchâtel 28. März 1857; verm. daſ. 12. Dez. 1888 mit — Hilda Luiſe Adele Freiin von Büren, geb. Denens 13. April 1867. [Cormondrèche.]
Kinder: (1) Yvonne Hilda, geb. Cormondrèche 12. Sept. 1889.
(2) Roland Arthur Wilhelm Karl Friedrich, geb. Cormondrèche 29. Juni 1892.
(3) Yolande Inès Rosa Luiſe, geb. Cormondrèche 17. Febr. 1898.
3. Luiſe Eliſe, geb. Neuchâtel 10. Okt. 1824; verm. daſ. 19. April 1843 mit Oskar Comte Guébhard, † Coinſins 16. März 1896. [Coinſins.]

Bruder.

† Alexander, geb. Neuchâtel 9. April 1788, † daſ. 15. Juni 1861, Staatsrat im Fſtt. Neuchâtel, Maire von Valangin; verm. Neuchâtel 8. Mai 1820 mit Kamilla Marie Luiſe Freiin von Pury, geb. Neuchâtel 11. Okt. 1797, † daſ. 22. Mai 1868.
Kinder: 1. Alexander, geb. Neuchâtel 29. Juni 1821, Kgl. preuß. Lt. a. D.; verm. Bevair 24. Mai 1864 mit — Marie Anna Courvoiſier, geb. Travers 4. Juni 1837. [Bevair.]
Söhne: 1) Johann Alexander, geb. Bevair 6. März 1865, Mitgl. des Großen Rats der Republik und des Kantons Neuchâtel; verm. Bevair 4. Juni 1891 mit — Anna Margarete Gfin von Pourtalès, geb. Berner 13. April 1870. [Bevair.]
Kinder: (1) Jacques, geb. Bevair 17. Juli 1892.
(2) Suſanna, geb. Bevair 16. Sept. 1893.
(3) Franz, geb. Bevair 15. Sept. 1894.
(4) Thereſe, geb. Bevair 9. Okt. 1897.
(5) Alexander, geb. Bevair 13. Nov. 1898.
2) Paul, geb. Bevair 25. Febr. 1866, techn. Direktor der Ölbergwerke in Pechelbronn; verm. Bevair 4. Juni 1901 mit — Anna Eliſabeth Borel, geb. Bevair 9. April 1870.
2. Kamilla, geb. Neuchâtel 20. Mai 1823. [Bevair.]
3. Alfred, geb. Neuchâtel 17. Febr. 1825, vorm. Prof. der Geſchichte und Rektor der Akad. in Neuchâtel; verm. I) . . 15. Mai 1855 mit Sophie Adrienne Eliſabeth de Sandol-Roy, geb. Neuchâtel 14. Febr. 1835, † daſ. 2. Mai 1862; II) . . 27. Juni 1866 mit — Eliſabeth Luiſe Emilie de Sandol-Roy, geb. Neuchâtel 11. Dez. 1843. [Neuchâtel.]
Kinder 2r Ehe: 1) Laura, geb. Neuchâtel 3. Dez. 1867; verm. daſ. 18. Mai 1893 mit Friedrich Sacc. [Genf.]
2) Friedrich, geb. Neuchâtel 27. Dez. 1868, Kgl. preuß. Olt. im GSchützenbat.; verm. Budapeſt 11. Febr. 1895 mit Blanka Gfin von Heſſenſtein, geb. Tur-Terebeſs, Ungarn, 17. März 1866, † Groß-Lichterfelde 30. April 1898. [Groß-Lichterfelde.]
3) Samuel, geb. Neuchâtel 23. Febr. 1870. [. . .]
4. James, geb. Neuchâtel 18. Nov. 1830, Schriftſteller; verm. Neuchâtel 6. April 1864 mit — Sophie Bertha de Sandoz, geb. Neuchâtel 8. Mai 1842. [Neuchâtel.]
Kinder: 1) Margarete, geb. Neuchâtel 25. März 1865; verm. daſ. 2. Juni 1886 mit **Dr. jur.** Eugen Bonhôte, Rechtsanwalt, Mitgl. des Großen Rats von Neuchâtel. [. . .]
2) Blanche, geb. Neuchâtel 12. April 1869; verm. daſ. 2. Febr. 1899 mit Joſ. Sacc. [. . .]
3) Bernhard, geb. Neuchâtel 17. Febr. 1878. [. . .]

Chlumecký.

Katholisch. — Österreich (Mähren). — Österr. Adel mit dem Prädikat „Edler von“ d. d. . . 29. Sept. 1827 (Diplom d. d. Wien 8. Jan. 1828); österr. Ritterstand und böhm. Inkolat d. d. Wien 26. Dez. 1844 (Diplom d. d. . . 25. Jan. 1845); österr. Frhr. d. d. Wien 2. Juni 1889. — Beschreibung des Wappens und geschichtl. Notiz im Jahrg. 1895, S. 132.

Johann Freiherr von Chlumecký, geb. Zara 23. März 1834, Mitbes. von Nzikowitz und Aujezd (erworben 1842), Mähren, K. u. K. GMat und Handelsmin. a. D., Mitgl. des Herrenh. des österr. Reichsrats auf Lebenszeit; verm. am Montserrat bei Böhm.-Rudoletz 26. Juni 1867 mit — Leopoldine von Liebenberg de Zittin, geb. Baden bei Wien 21. Okt. 1848. [Wien.]

Sohn: Leopold, geb. Wien 3. Febr. 1873, K. K. Min.-Konzipist im Handelsmin. [Wien.]

Christiani-Grabieński-Kronauge von Kronwald.

Katholisch. — Österreich (Galizien). — Österr. Adel und Ritterstand d. d. . . 7. Nov. 1837 (Diplom d. d. Wien 4. März 1838); österr. Namen- und Wappenvereinigung mit „Kronauge von Kronwald“ d. d. Wien 20. Febr. 1841, bestätigt d. d. Ofen 29. März 1868; österr. Frhr. d. d. Wien 28. April 1868. — Beschreibung des Wappens und geschichtl. Notiz im Jahrg. 1886, S. 131.

† Theodor Freiherr von Christiani-Grabieński-Kronauge von Kronwald, geb. Lemberg 19. Nov. 1815, † . . 4. Dez. 1896, Herr auf Lukaczowce, Niechobrz, Wolica, Podgrozie und Trzciana, Galizien, K. K. Oydesger.-Präs. a. D.; verm. . . 16. Aug. 1857 mit — Luitgarde von Zagorska, geb. . . 182. . [Schloß Trzciana, Kr. Rzeszów.]

Kinder: 1. Heinrich, geb. . . 185. . [. . .]
2. Irene, geb. . . 186. (soll vermählt sein). [. . .]

Ciani-Bassetti von Ciano.

. . . . . — Österreich (Tirol). — Reichsadel- und Reichsritterstand mit dem Prädikat „von Ciano“ d. d. München 18. Sept. 1790 (vom Kurfürsten Karl Theodor von Pfalzbayern als Reichsvikar für Johann Claudius Ciani); österr. Bestätigung d. d. Wien 14. März 1827 (für Vincenz Ritter Ciani von Ciano); österr. Frhr. d. d. Wien 2. März 1872 (für Johann Fortunatus Ritter Ciani von Ciano, Bürgerm. von Trient); österr. Genehmigung zur Namen- und Wappenvereinigung mit denen der † Familie Bassetti d. d. Wien 27. Mai 1899 (Plakat, für Titus, s. unten, Sohn des Vorigen). — Beschreibung des Wappens im Jahrg. 1901, S. 103.

Titus . . . Freiherr Ciani-Bassetti von Ciano, geb. . . . [Trient, Tirol.]

Closen-Günderrode, 1902.

Gnobloch.

Lutherisch und katholisch. — Österreich und Ungarn. — Sachsen-altenb. Adel und Frhr d. d. Altenburg 30. März 1838; kgl. sächs. Bestätigung d. d. . . 8. Aug. 1838. — Beschreibung des Wappens und Näheres über die Standeserhebung im Jahrg. 1873, S. 94.

† Friedrich Sigismund Freiherr von Gnobloch, geb. Freiburg a. d. U. 8. Febr.

1781, † Graz 5. Jan. 1865; verm. . . 1825 mit Minna von Henikstein, geb. Wien 24. Sept. 1805, † . . 29. Sept. 1862.

Kinder: 1. † Wilhelmine (Minna) Johanna, geb. Dresden 22. Febr. 1826 (kath.), † Graz 4. Mai 1902; verm. Graz 18. Juli 1849 mit Sigmund Frhrn Conrad von Eybesfeld (kath.), † Graz 9. Juli 1898, K. u. K. GRat und Min. a. D.

2. † Friedrich Karl Wilhelm, geb. Dresden 29. Nov. 1827, † Miticz 21. Juni 1893, Herr auf Rozsony-Miticz, Kom. Trencsin, K. K. Oberstlt. a. D.; verm. Laibach 29. Sept. 1859 mit — Sarah Gfin von Degenfeld-Schonburg, geb. . . 4. Febr. 1833. [. . .]

Kinder: 1) Friedrich August, geb. Verona 5. Juli 1860, K. u. K. Rittm. im Drag.-Rgt Nr. 14; verm. Eybesfeld 1. Juni 1889 mit — Olga Freiin Conrad von Eybesfeld, geb. Eybesfeld 1. Nov. 1862 (kath.). [Klattau.]

Sohn: Christoph Friedrich Sigmund Aloysius, geb. Klattau 10. Juli 1895.

2) Sarah Elisabeth Wilhelmine, geb. Wien 15. März 1862; verm. das. 11. Juli 1894 mit Egon Frhrn von Seckendorff. [Kochanócz, Kom. Trencsin.]

3. Karl Wilhelm, geb. Dresden 6. Mai 1829, K. K. Reg.-Rat und Major a. D.; verm. . . 29. Sept. 1857 mit — Auguste von Henneberg, geb. . . 30. Aug. 1836. [Graz.]

Kinder: 1) Wilhelm, geb. . . 1. Dez. 1860, K. K. OLt. im Ldw.-Bat. Nr. 4. [. . .]

2) Helene, geb. . . 22. Mai 1862; verm. . . 20. Nov. 1884 mit Markus Prennschitz von Schützenau-Trenck (kath.). [. . .]

3) Hermine (Minna), geb. . . 26. Juli 1863; verm. Wien 26. Aug. 1884 mit Edward Freemann, Kgl. großbritann. Gen.-Konsul für Bosnien und die Hercegowina. [Sarajevo.]

4) Edmund, geb. . . 26. Juli 1866, K. u. K. Rittm. a. D.; verm. . . 26. April 1892 mit — Elsa von Reininghaus, geb. . . . [. . .]

5) August, geb. . . 17. März 1871. [. . .]

4. Alfred Wilhelm Friedrich, geb. Dresden 22. April 1838, K. u. K. Rittm. a. D.. verm. Graz 28. Mai 1867 mit — Anna Gfin zu Lodron-Laterano, geb; Innsbruck 6. Mai 1842 (kath.). [. . .]

Kinder (kath.): 1) Alice, geb. Klagenfurt 18. Febr. 1868.

2) † Robert, geb. Klagenfurt 6. Dez. 1869, † Riva 11. April 1900, K. u. K. OLt. im Korps-Art.-Rgt Nr. 2; verm. Gmunden 12. Sept. 1899 mit — Olga Miller von Aichholz, geb. . . 22. Juni 1877. [. . .]

3) Hans, geb. Klagenfurt 6. März 1871, Dr. jur., K. K. VSekr. im Ackerbaumin. und Lt. der Res. des Korps-Art.-Rgts Nr. 2; verm. Wien 28. Okt. 1899 mit — Elisabeth (Lilly) Sarg, geb. . . 15. Nov. 1873. [Wien.]

Söhne: (1) Carl, geb. Wien 14. Okt. 1900.

(2) Evelyn, geb. Liesing 22. Sept. 1901.

Coburg.

Evangelisch und katholisch. — Sachsen-Coburg und Gotha und Österreich. — Reichsadel d. d. Wien 18. Nov. 1800; sachsen-cob. und goth. Frhr. d. d. Coburg 2. Jan. 1845 (für die Brüder Ernst, Oswald und Hugo). — Beschreibung des Wappens im Jahrg. 1866, S. VIII, und geschichtl. Notiz in demselben Jahrgang, S. 130.

† Ludwig Friedrich Emil von Coburg, geb. Hildburghausen 29. Nov. 1779, † Coburg 4. Dez. 1827, Hzgl. sachsen-cob. und goth. Khr, GRat und OStallm.; verm. Coburg 19. Nov. 1817 mit Thekla Gfin Vitzthum von Eckstädt, geb. . . 25. Sept. 1799, † Rothspalk 18. Nov. 1880, EStiftsD. des Kgl. bayer St. Anna-O., OHofmeisterin J. H. der Hzgin Alexandrine von Sachsen-Coburg. und Gotha.

Kinder: 1. † Johannes Emanuel Ernst Freiherr von Coburg, geb. St. Wendel 21. Juni

1819, † Kripp a. Rh. 30. April 1889, Hzgl. sachsen-cob. und goth. Kftr, Kgl. preuß. Oberstlt. z. D.; verm. Coburg 25. Juli 1865 mit Luise Adelhaid Thekla Ferrich, geb. Seidmannsdorf 30. Sept. 1840, † Nürnberg 13. April 1901.

2. Viktor Oswald Freiherr von Coburg, geb. St. Wendel 11. Sept. 1822, K. u. K. Gen.-Major a. D.; verm. Coburg 3. Juli 1862 — mit Anna Freiin von Pawel-Rammingen, geb. . . 28. Febr. 1842. [Dresden.]
Kinder: 1) Thekla Luitgarde Emilie Anna, geb. Böfing 25. Juli 1864; verm. Dresden 8. April 1897 mit Alexander von Steun, Kgl. preuß. Major a. D. [Berlin.]
2) Emilie Thekla Mathilde Alice, geb. Stuhlweißenburg 6. Okt. 1870; verm. Dresden 31. Jan. 1900 mit Carlo Frhrn von der Mopp. [Dresden.]
3) Emil Alfons Plato John Albert, geb. Alattau 27. Febr. 1874, Kgl. preuß. Lt. im Füs.-Rgt Nr. 36, kmdt zur Kriegsakad. [Berlin.]
4) Friederike Emilie Luitgarde Editha, geb. Teplitz 1. Jan. 1885.

3. † Rudolf Hugo Freiherr von Coburg, geb. Coburg 20. Okt. 1825, † das. . . Juni 1892; verm. I) Coburg 3. April 1879 mit Sophia Gfin Bißthum von Eckstädt, geb. . . 29. Okt. 1849, † Coburg 4. Mai 1880; II) Coburg 13. April 1882 mit — Marie Blandine Ernestine Elise Agnes Alexandrine Lindner, geb. Coburg 18. April 1868 (kath.). [. . .]
Kinder: a) Ir **Ehe:** 1) Lionel, geb. Coburg 29. Febr. 1880, Kgl. preuß. Lt. im Inf.-Rgt Nr. 20. [Wittenberg.]
— b) 2r **Ehe** (kath.): 2) Veronika Theresia, geb. Coburg 30. März 1883.
3) Erna Maria, geb. Coburg 30. April 1885.
4) Kurt Oskar, geb. Ketschendorf 20. Dez. 1886.
5) Alexander, geb. Königsberg i. Pr. 19. April 1889.
6) Viktoria Sophie, geb. Coburg 23. März 1892.

4. † Marie von Coburg, geb. Coburg 14. Sept. 1827, † Karlsdorf bei Langhagen 25. April 1901; verm Coburg 25. Jan. 1855 mit John Frhrn Moeller von Lilienstern, † Rothspalk 11. Juli 1895.

Codelli von Codellisberg.

Katholisch. — Österreich. — Adels- und Wappenbestätigung mit dem Prädikat „von Codellisberg" d. d. . . 11. April 1654; Reichsritter mit dem Prädikat „von Sterngreif und Fahnenfeld" d. d. . . 2. Dez. 1688; Edmann von Krain 26. Aug. 1698, von Kärnten 14. Jan. 1700 und von Görz 27. Jan. 1745; erbländ.-österr. Frhr. d. d. Wien 12. März 1749 (für Augustin, dessen beiden Söhne Anton und Johann Franz die beiden Linien stifteten). — Beschreibung des Wappens und geschichtl. Übersicht im Jahrg. 1848, S. 56, und 1857, S. 115.

I. Linie.

Stifter: Frhr Anton, geb. 1717, † 1796.

† Karl Freiherr Codelli von Codellisberg, Sterngreif und Fahnenfeld, geb. . . 26. April 1806, † Scherrenbüchel 25. Jan. 1890, Frhrr, K. K. Kreisger.-Präs. a. D.; verm. . . 15. Okt. 1838 mit Julie Freiin Schweiger von Lerchenfeld, geb. . . 10. Nov. 1814, † . . 24. April 1886.
Kinder: 1. Marie, geb. . . 31. Aug. 1844; verm. . . 15. Nov. 1873 mit Franz Frhrn von Minutillo, Herrn auf Wildenegg, Krain, K. u. K. Hafenadm. und Kriegshafen-Kmdtn in Pola.

2. † Karl, geb. . . 1. Jan. 1846, † Pola 25. Febr. 1878, K. K. Linienschiffsfähnr.; verm. . . 9. Jan. 1873 mit — Rosalie Freiin von Taufferer, geb. Weirlbach 2. Sept. 1852. [. . .]
Kinder: 1) Maria, geb. . . 25. Jan. 1874; verm. Thurn bei Laibach 27. Nov. 1897 mit Ernst Stadler von Wolfersgrün, K. K. Bez.-Kommissär bei der Reg. in Laibach und Lt. der Res. des Drag.-Rgts Nr. 4.

2) Anton, geb. . . 22. März 1875, K. u. K. Km.; verm. Görz 18. Aug. 1900 mit — Maria Concha Freiin Codelli von Codellisberg, geb. . . 19. Juni 1878 (s. II. Linie). [. . .]
Tochter: Maria Carmen, geb. Thurn bei Laibach 28. Juni 1901.
3) Julie, geb. . . 8. März 1877; verm. . . mit Camillo Righetti, K. u. K. Olt. im Inf.-Rgt Nr. 27. [Laibach.]

II. Linie.

† Johann Franz Freiherr Codelli von Codellisberg, Sterngreif und Fahnenfeld, Freiherr auf Mossa. geb. . . 2. März 1719, † . . 2. Nov. 1806 (Bruder des Stifters der I. Linie); verm. . . 10. April 1751 mit Anna de Conti, geb. . . 2. Juli 1738, † . . 2. Dez. 1790.
Söhne: 1. † Vincenz, geb. . . 20. Nov. 1756, † . . 28. Mai 1815, K. K. Ldger.-Sekr.; verm. . . 4. Juni 1786 mit Maria Anna von Degrazia, geb. . . 14. Febr. 1765, † . . 20. April 1840.
Sohn: † Peter Anton, geb. . . 21. März 1787, † . . 29. Jan. 1866; verm. . . 5. Febr. 1817 mit Maria Anna von Agricola, geb. . . 26. März 1793, † . . 21. Juni 1873.
Tochter: Therese, geb. . . 7. Febr. 1828; verm. . . 30. April 1866 mit ihrem verw. Schwager Johann Anton Flego Edlem von Eichenstamm. [Görz.]
2. † Augustin, geb. . . 10. Sept. 1763, † . . 1. Jan. 1832, K. K. Bankalassessor; verm. I) . . 10. April 1790 mit Isabella Gfin Valentinis, geb. . . 19. Aug. 1756, † . . 3. März 1802; II) . . Juli 1802 mit Pauline Gfin Del Mestri, geb. . . 10. Aug. 1768, † . . .
Sohn 2r Ehe: † Sesto, geb. . . 12. Febr. 1812, † . . 5. April 1895, K. K. Statth.-Sekr. a. D.; verm. . . 26. April 1838 mit — Amalie Gfin Beretta, geb. . . 13. Dez. 1821. [Schloß Mossa bei Görz.]
Kinder: (1) Heinrich, geb. . . 16. Juli 1839, EMr des souv. Malt.-RtO.; verm. Mossa 15. Okt. 1900 mit — Aloysia Gfin von Attems, geb. Görz 1. März 1868. [Görz und Fontaniva, Italien.]
(2) Hugo, geb. . . 20. März 1842, K. u. K. Km.; verm. . . 27. Mai 1874, mit — Agnes von Benda, geb. . . 23. Jan. 1852. [Görz.]
Kinder: a. Elsa, geb. . . 17. April 1875.
b. Maria Concha, geb. . . 19. Juni 1878; verm. Görz 18. Aug. 1900 mit Anton Frhrn Codelli von Codellisberg (s. I. Linie). [. . .]
c. Carmen, geb. . . 29. Okt. 1883.
d. Pilar, geb. . . 29. Okt. 1885.
(3) Amalie, geb. . . 1. Aug. 1844; verm. . . 4. Febr. 1869 mit Gustav Conte Freschi. [Manuscello, Italien.]
(4) Ida, geb. . . 13. Juni 1848. [. . .]

Coels von der Brügghen.

Katholisch. — Preußen (Rheinprov.). — Altes niederländ. Adelsgeschlecht; preuß. Frhr. mit dem Prädikat „von der Brügghen" und Wappenvermehrung d. d. Charlottenburg 12. März 1851 (Diplom nicht ausgefertigt). — Beschreibung des Wappens und geschichtl. Übersicht im Jahrg. 1853, S. 71.

† Friedrich Joseph Anton Freiherr von Coels von der Brügghen, geb. . . 24. Okt. 1784, † . . 24. Sept. 1856, Herr auf Frankenberg, Steinhaus, Wilhelmstein und Nußweiler, Kgl. preuß. Kbr und GReg.-Rat a. D.; verm. . . 31. Dez. 1820 mit Eugenie Freiin von der Brügghen, geb. . . 17. Juni 1802, † Aachen 11. Mai 1877.

Kinder: 1. Maria Therese Mathilde Eugenie Josephine, geb. . . 6. Nov. 1821. [. . .]

2. † Franz Joseph Hugo Balduin Maria, geb. . . 12. Dez. 1823, † . . 15. Aug. 1885, Kgl. preuß. Reg.-Referendar a. D.; verm. . . 19. Febr. 1857 mit — Marie Josephine Antoinette Hubertine Henriette Julia van Houtem, geb. . . 6. Febr. 1829, Herrin auf Altmerberen (134 ha), Kr. Geilenkirchen, und Mitbes. von Steinhaus mit Wilhelmstein (zus. 65 ha), Lbkr. Aachen. [Aachen.]
Kinder: 1) Franz Joseph Ignaz Eugen Anton Hubert Maria, geb. . . 27. Jan. 1858, Dr. jur., Kgl. preuß. OPräsidialrat in Koblenz.
2) Maria Klementine Josephine Wilhelma Antoinette Hubertine, geb. . . 28. Nov. 1859; verm. Aachen 15. Sept. 1896 mit Friedrich Frhrn von Blanckart, Kgl. preuß. Major a. D. [Alsdorf bei Aachen.]
3) Maria Luise Franziska Josephine Antoinette Hubertina, geb. . . 17. Juni 1870. [Aachen.]

3. Franz Hermann Roderich Hubert Maria, geb. . . 12. April 1829, Kgl. preuß. Hptm. a. D., EKr des souv. Malt.-MrO.; verm. . . 3. Dez. 1864 mit Maria Gfin Batowska, geb. . . 25. Juli 1848 (gesch.). [. . .]

Coletti.

Katholisch. — Österreich. — Wappenbrief d. d. . . 12. Mai 1550 (von Cosmos I. Ghzg von Florenz); erbländ.-österr. Ritter d. d. . . 5. Mai 1754; böhm. Inkolat d. d. . . 14. Juli 1787; österr. Frhr. d. d. . . 27. Febr. 1847. — Beschreibung des Wappens und geschichtl. Übersicht im Jahrg. 1875, S. 107.

† Karl Otto Benedikt Vincenz Freiherr von Coletti, geb. Wien 10. Dez. 1806, † . . 22. Nov. 1881, K. K. Major und Garde der Arcierenleibgarde a. D.; verm. . . 4. Aug. 1835 mit — Therese Freiin Putz von Rolsberg, geb. Leitersdorf 5. Aug. 1816. [Wien.]

Kinder: 1. Emanuela Amalie Wilhelmine Antonie Therese, geb. Leitersdorf 1. Aug. 1838; verm. Troppau 26. Jan. 1858 mit Johann Horváth von Zalabér, K. u. K. Km. und FML. i. R. [Budapest.]

2. Guido Maximilian Emanuel Andreas Adam, geb. Troppau 24. Nov. 1841, K. u. K. Km. [. . .]

Columbus.

Katholisch. — Österreich. — Österr. Adel und Ritter d. d. Wien 1. Sept. 1865; österr. Frhr. d. d. Wien 10. Mai 1878. — Beschreibung des Wappens und geschichtl. Notiz im Jahrg. 1880, S. 114.

Christoph Freiherr von Columbus, geb. Pulkau, NÖsterr., 28. Jan. 1815, K. K. WHofrat; verm. . . 11. Mai 1850 mit — Franziska Anna Haselbach, geb. . . 12. Febr. 1829. [Wien.]

Conrad und Conrad von Eybesfeld.

Katholisch. — Österreich (Steiermark). — Die Stifter der beiden Häuser, Gustav und Sigmund sind Brüder.

A.

Österr. Ritter d. d. Wien 1. Dez. 1854; österr. Frhr. d. d. . . 27. Okt. 1873 (Diplom 20. Febr. 1874). — Beschreibung des Wappens und geschichtl. Notiz im Jahrg. 1876, S. 122.

Gustav Freiherr von Conrad, geb. Kainberg, Steierm., 25. Nov. 1819,

Dr. jur. utr., K. K. Oldesger.-Rat a. D.; verm. . . 1. Mai 1848 mit — Eugenie Emilie Adolfine von Henikstein, geb. . . 25. Nov. 1828. [Graz.]

Söhne: 1. Eugen, geb. . . 25. April 1849; verm. Graz 2. Okt. 1877 mit — Allonah Philippš, geb. . . 15. Juli 1853 [Graz.]

Kinder: 1) Aloysia, geb. . . 22. Juni 1878.

2) Friedrich, geb. . . 31. Aug. 1879, K. u. K. Lt. im Korpsart.-Rgt Nr. 3. [Graz.]

2. Sigmund, geb. . . 22. Mai 1851, **Dr. jur.**, K. K. Hofrat bei der Statth. in Triest; verm. Triest 21. Juli 1890 mit Lidia Maria Alexandra Pulgher, geb. Konstantinopel 20. Aug. 1871, † Triest 1. Juni 1896.

Kinder: 1) Gustav Karl Dominik, geb. Triest 24. Juli 1891.

2) Bertha Maria Pasqualina, geb. Triest 29. Okt. 1892.

3) Sigmund Anton Maria, geb. Triest 24. Febr. 1895.

B Conrad von Eybesfeld.

Österr. Adel mit dem Prädikat „Edler von Eybesfeld" d. d. Wien 12. April 1854; österr. Frhr. d. d. . . 15. März (Diplom d. d. Wien 8. April) 1870. — Beschreibung des Wappens und geschichtl. Notiz im Jahrg. 1877, S. 124.

† Sigmund Freiherr Conrad von Eybesfeld, geb. Kainberg 11. Aug. 1821, † Graz 9. Juli 1898, Herr auf Eybesfeld, Flammhof und Pöllauerhof, Steierm., **Dr. jur.**, K. u. K. GMat und Min. a. D., Gnaden-Kr des souv. Malt.-OrD.; verm. Graz 18. Juli 1849 mit Wilhelmine (Minna) Freiin von Cnobloch, geb. Dresden 22. Febr. 1826, † Graz 4. Mai 1902.

Kinder: 1. Marie, geb. . . 10. Juli 1851; verm. . . mit Julius Fränzl Ritter von Besteneck, K. K. Bez.-Hptm. a. D. [. . .]

2. Hugo, geb. Unter-St. Veit bei Wien 7. Sept. 1852, Herr auf Flammhof, Steierm., K. K. Bez.-Hptm. a. D.; verm. Gmunden 15. April 1893 mit — Bertha Gfin von Schmidegg, geb. . . 24. Juni 1868. [Schloß Flammhof bei Leibnitz.]

Töchter: 1) Irene, geb. Kirchdorf 9. Jan. 1894.

2) Wilhelmine, geb. Kirchdorf 9. Juni 1895.

3. Heinrich, geb. Graz 7. Dez. 1854, Herr auf Eybesfeld, Steierm., K. K. Statth.-Rat a. D.; verm. Gneixendorf 28. Juni 1884 mit — Marie Alfsina von Schweitzer, geb. . . 1866. [Schloß Eybesfeld bei Lebring a. d. Südbahn.]

Kinder: 1) Hilda, geb. . . 22. Juli 1886.

2) Walther, geb. . . 19. Febr. 1888.

3) Heinrich, geb. . . 1. Sept. 1889.

4) Emma, geb. St. Pölten 1. Juli 1895.

4. Helene, geb. Mailand 29. März 1857. [. . .]

5. Emma Karoline, geb. Agram 16. Okt. 1858; verm. Wien 3. Mai 1876 mit Georg Ritter von Gutmannsthal-Benvenuti, † . . 6. Febr. 1892, Herrn auf Main und Tanzenberg, Kärnten. [. . .]

6. Hermine, geb. Agram 22. Juli 1860. [. . .]

7. Olga, geb. Eybesfeld 1. Nov. 1862; verm. daf. 1. Juni 1889 mit Friedrich Frhrn von Cnobloch, K. u. K. Rittm. im Drag.-Rgt Nr. 14. [Klattau.]

Conrad von Konradsheim.

Evangelisch. — Österreich und Ungarn. — Siebenbürgischer Adel d. d. . . 10. Nov. 1844 (Diplom d. d. Wien 30. Jan. 1845); österr. Frhr. d. d. Wien 30. Aug. 1851. — Beschreibung des Wappens im Jahrg. 1856, S. 111; geschichtl. Übersicht im Jahrg. 1855, S. 94.

† Johann Andreas Freiherr Conrad von Konradsheim, geb. Hermann-

stadt . . 1780, † Wien 9. April 1852, K. K. Hofrat beim Obersten Gerichts- und Kassationshof; verm. . . 12. April 1804 mit Susanna Soterius, geb. . . 6. Nov. 1786, † . . .

Söhne: 1. † Wilhelm, geb. . . 12. Febr. 1805, † . . 26. März 1885, Kgl. ungar. Min.-Rat a. D.; verm. . . 26. Juli 1831 mit Amalie Leonhard, geb. . . 1. Aug. 1812, † . . 12. Juni 1902.

Kinder: 1) Amalie, geb. . . 8. Aug. 1832; verm. . . 21. April 1852 mit Friedrich Albrich von Hermannsheim, † . . 10. Mai 1901, K. u. K. Major a. D. [. . .]

2) Wilhelm, geb. . . 25. Juni 1834, K. K. Sektionschef a. D.; verm. Wien 28. Okt. 1869 mit — Marianne von Murmann, geb. . . 27. Jan. 1843 (kath.). [Wien.]

Kinder: (1) Arthur Wilhelm Peter, geb. . . 19. Sept. 1870, K. u. K. Olt. im Drag.-Rgt Nr. 5; verm. Graz 5. Okt. 1901 mit — Alice Freiin von Lazarini, geb. . . 22. Jan. 1878 (kath.). [Wiener-Neustadt.]

(2) Marianne Wilhelmine Amalie, geb. . . 7. Jan. 1872.

(3) Emil Friedrich Wilhelm, geb. . . 17. Febr. 1875, K. u. K. Hof- und Min.-Konzipist im Min. des Kais. und Kgl. Hauses und des Äußern und Lt. der Res. des Ul.-Rgts Nr. 3; verm. Wien 12. Febr. 1901 mit — Marie Freiin von Haimberger, geb. . . 19. Dez. 1879 (kath.). [Wien.]

Sohn: Johann Emil Friedrich Wilhelm, geb. . . 7. Mai 1902.

3) Luise, geb. . . 24. April 1836; verm. . . 26. Juli 1856 mit Ludwig Conrad von Sonnenstein, † Hermannstadt 2. Juni 1883, Magistratsfekr. [. . .]

4) Bertha, geb. . . 18. März 1840; verm. . . 28. Mai 1856 mit Adolf Spech, Kgl. ungar. Gerichtstafelbeisitzer a. D. [. . .]

2. † Ludwig, geb. . . 19. Juli 1807, † . . 22. Febr. 1887, K. K. Bergdirektionsrat a. D.; verm. . . 5. Mai 1834 mit Leontine Burian, geb. . . 5. Mai 1814, † . . 8. Jan. 1887.

Kinder: 1) Guido, geb. . . 10. März 1840, K. K. Hofrat a. D. [. . .]

2) Oskar, geb. . . 28. Jan. 1842, Kgl. ungar. Richter am Gerichtshof in Szegedin; verm. . . 5. Mai 1867 mit — Luise Modjer, geb. . . 27. März 1848.

Kinder: (1) Ilma, geb. . . 26. Juni 1868; verm. . . 14. April 1890 mit Karl Wittich, Kgl. ungar. Richter am Gerichtshof in Maros-Vásárhely.

(2) Arthur, geb. . . 26. Juni 1872, K. K. Olt. der Ldw. [. . .]

(3) Helene, geb. . . 10. Okt. 1874; verm. . . 5. Mai 1898 mit Hans von Wayda, K. u. K. Hptm. im Inf.-Rgt Nr. 46. [Szegedin.]

3) Ilma, geb. . . 25. Aug. 1844. [. . .]

Coreth.

Katholisch. — Österreich (Tirol). — Bestätigung des rittermäßigen Reichsadels mit Wappenbesserung (offener Helm) d. d. Augsburg 5. Sept. 1555, desgleichen d. d. Wien 25. Mai 1564 (aber erst vollzogen d. d. Wien 12. Dez. 1567); immatrikuliert in Tirol 1568; Reichsritter mit „Edle Herren" und Wappenbesserung d. d. Wien 17. Sept. 1675; Reichsfreihr. und erbländ.-österr. Frhr. d. d. Wien 15. März 1698, d. d. Wien 11. Sept. 1715 und d. d. Wien 28. April 1745 (s. Jahrg. 1878, S. 116). — Beschreibung des Wappens und geschichtl. Notiz im Jahrg. 1863, S. 120; vgl. auch den Artikel Coreth zu Coredo im Taschenbuch der Gräfl. Häuser.

† Alois Freiherr von Coreth zu Coredo und Rumo, geb. . . 17. Dez. 1806, † Innsbruck 12. März 1881, K. K. Major a. D.; verm. . . 26. Okt. 1846 mit Anna Katharina Rosalia Grieß, geb. . . 3. Juli 1827, † . . 1. Okt. 1899.

Kinder: 1. Klementine Crescentia Anna Ernestine, geb. Innsbruck 7. Okt. 1847;

verm. daf. 6. Febr. 1872 mit Maximilian Frhrn von Pelkhoven, Fkherrn, Kgl. bayer. Km. und Reg.-Assessor a. D. [Schloß Teising a. R.]

2. Hugo Andreas Aloys Joseph, geb. Innsbruck 12. Juni 1849, K. K. Steueramts-Offizial in Innsbruck; verm. . . 15. Okt. 1878 mit — Leopoldine Poelt, geb. Lienz 15. Sept. 1855.

Kinder: 1) Klementine Anna Leopoldine, geb. . . 27. Aug. 1879.
2) August Hugo Aloys, geb. . . 8. März 1881. [. . .]
3) Charlotte Gabriele Leopoldina, geb. . . 12. Okt. 1882.
4) Romedius Hugo Andreas Leopold, geb. . . 5. Febr. 1885.
5) Sigmund Hugo Aloys, geb. . . 14. April 1886.
6) Rudolf Anna Hugo, geb. . . 27. Febr. 1891.

3. Ludwig Fidelius Aloys, geb. Feldkirch 28. März 1857; verm. . . 22. Nov. 1881 mit — Wilhelmine Gorbach, geb. Lingenau 1. April 1862. [Rankweil, Vorarlberg.]

Kinder: 1) Klementine Anna, geb. Lingenau 6. Sept. 1882.
2) Maria, geb. Lingenau 7. Okt. 1883.
3) Stephanie Wilhelmine, geb. Lingenau 2. Sept. 1884.
4) Ludwig Karl Joseph, geb. Lingenau 4. Nov. 1885.
5) Alfred Peter Anton, geb. Lingenau 17. Jan. 1887.
6) Wilhelm Aloys, geb. Lingenau 14. Jan. 1889.
7) Anna, geb. Kempten 2. Juli 1890.
8) Wilhelmine Margareta, geb. Bregenz 22. Febr. 1892.
9) Joseph Emil, geb. Bregenz 17. Febr. 1893.

Cornberg.

Evangelisch. — Preußen (die Prov. Hannover und Hessen-Nassau). — Belehnung mit Cornberg d. d. Cassel 22. Febr. 1580; kais. Legitimation d. d. Prag 29. März 1592; preuß. Anerkennung des Frhrnstandes laut Diplom d. d. Ems 25. Juni 1883 (für die Vettern Karl Friedrich Ludwig Viktor von Cornberg, Herrn auf Auburg, verm. Kgl. hannov. Kammerrat — I. Linie, erloschen, s. Jahrg. 1899, S. 141 —, und Otto Karl Wilhelm Joseph von Cornberg, Herrn auf Richelsdorf, verm. Kgl. hannov. Lt. — s. unten). — Beschreibung des Wappens und geschichtl. Übersicht im Jahrg. 1885, S. 130.

† Otto Karl Wilhelm Joseph Freiherr von Cornberg, geb. Cziorke 27. Jan. 1812, † Richelsdorf 19. Dez. 1883, Kgl. hannov. Lt.; verm. Hannover 30. Juli 1844 mit Karoline Wilhelmine Thoene, geb. . . 4. Nov. 1822, † Richelsdorf 12. Dez. 1885.

Kinder: 1. Albertine Wilhelmine Henriette, geb. Paris 19. Febr. 1846; verm. Karlsruhe 6. Nov. 1866 mit Rudolf Karl von Freydorf, † Karlsruhe 15. Nov. 1882, Ghzgl. bad. Kbrn, WGRat und Ministerialpräs. [. . .]

2. Karoline Mathilde Amalie Wilhelmine, geb. Braunschweig 12. Okt. 1850; verm. New York 27. Aug. 1872 mit Hektor von Bayer, Zivilingenieur. [Washington, NAm.]

3. Marie Gabriele Ludovika, geb. Karlsruhe 22. Juni 1852; verm. Richelsdorf 7. Mai 1876 mit Karl von Bultejus, † . . . Herrn auf Dippach, Ghzgt. Sachsen. [. . .]

4. Therese, geb. Karlsruhe 3. Aug. 1854; verm. Richelsdorf 7. Mai 1876 mit Anton Gfn von Sponeck, Kgl. preuß. Major z. D. und Bez.-Off. in Mosbach.

5. Theodor, geb. Karlsruhe 7. April 1857, Herr auf Auburg; verm. Geestemünde . . Jan. 1885 mit — Regina Ankele, geb. . . .

Töchter: 1) Helma, geb. Grasdorf 31. Mai 1886.
2) Elsa, geb. Hannover 13. Juni 1890.

6. Josephine, geb. Karlsruhe 22. Juni 1859; verm. Libenz . . Dez. 1884 mit Otto Frankenberg. [. . .]

7. Karl August Ludwig Joseph Albert, geb. Karlsruhe i. B. 1. Juli 1864, Herr auf Richelsdorf, Hzgl. sachsen-altenb. Khr. Kgl. preuß. OLt. der Ldw.-Inf.; verm. Hannover 30. Sept. 1886 mit — Ella Schultze, geb. Kottbus 25. März 1866. [Richelsdorf bei Gerstungen.]

Töchter: 1) Karola Elfriede Elisabeth Josephine Wilhelmine, geb. Richelsdorf 28. Aug. 1887.

2) Ilse Henriette Kamilla Alberta, geb. Eisenach 24. Jan. 1889.

3) Gertrud Amely Else Wilhelmine, geb. Altenburg 29. April 1890.

Göster.

Katholisch. — Bayern. — Bayer. Adel und Frhr. 17. Febr. (immatrikuliert 1. März) 1827. — Beschreibung des Wappens und Näheres über die Standeserhebungen im Jahrg. 1868, S. 123.

Karl Theodor Joseph Freiherr von Göster, geb. . . 6. April 1826, Kgl. bayer. Gen.-Major und Traininspektor a. D. [. . .].

Cotta von Cottendorf.

Evangelisch. — Württemberg, Bayern und Preußen (Prov. Hessen-Nassau). — Alter lombardischer Adel; Wappenbesserung Kaiser Sigismunds d. d. Prag am Bartholomäustage 1420; württemb. Erneuerung des alten Adels unter dem Namen „Cotta von Cottendorf" 7. Nov. (Diplom 24. Nov.) 1817; bayer. Frhr. 4. Sept. (immatrikuliert 24. Sept.) 1822; württemb. Bestätigung desselben 17. März 1823. — Beschreibung des Wappens im Jahrg. 1855, S. 95; geschichtl. Übersicht im Jahrg. 1853, S. 74, und Stammreihe im Jahrg. 1862, S. 94; über den Besitzstand s. Jahrg. 1861. S. 93.

† Johann Georg Freiherr Cotta von Cottendorf, geb. Tübingen 19. Juli 1796, † Stuttgart 1. Febr. 1863, Herr auf Plettenberg ꝛc., Kgl. bayer. Km.; verm. . . 1. Mai 1820 mit Sophie Freiin von Aderflycht, geb. . . 4. Aug. 1801, † Dotternhausen 24. Aug. 1838.

Kinder: 1. Marie Johanne Friederike Josephine, geb. Stuttgart 18. März 1828; verm. das. 26. Sept. 1848 mit Edmund Frhrn von Ow, † Stuttgart 28. März 1895 (kath.), Herrn auf Wachendorf, Kgl. württemb. OJustizrat a. D. [Stuttgart.]

2. † Georg Adolf, geb. Stuttgart 30. Jan. 1833, † Hipfelhof 20. Mai 1876, Herr auf Plettenberg, Hipfelhof und des von Günderrode-Aderflychtschen Fideikommisses in Frankfurt a. M., **Dr. jur.**, Kgl. württemb. Khr. EMr des Joh.-O.; verm. Ludwigsburg 13. Mai 1862 mit — Frieda Christiane Amalie von Baumbach, geb. Stuttgart 5. Nov. 1840. [Hipfelhof.]

Kinder: 1) Sophie Emilie Friederike, geb. Stuttgart 24. März 1863; verm. das. 4. Juni 1887 mit Georg Frhrn von Houwald, Kgl. württemb. Hptm. und Komp.-Chef im Gren.-Rgt Nr. 123. [Ulm.]

2) Frida Elise Bertha Henriette, geb. . . 8. April 1867.

3) Georg Friedrich Karl, geb. . . 27. Mai 1869, Herr auf Plettenberg und des Günderrode-Aderflychtschen Fideikommisses in Frankfurt a. M., Kgl. württemb. Kfk und Lt. der Ref. des Drag.-Rgts Nr. 26, EMr des Joh.-O.; verm. . . 29. Sept. 1894 mit — Elisabeth (Elsa) Freiin von Roeder, geb. Stuttgart 5. März 1873. [Schloß Dotternhausen bei Balingen, Kgr. Württemberg.]

Kinder: (1) Regina Frida Lucie, geb. Dotternhausen 15. Aug. 1895.

(2) Guido Johann Georg Alfred Karl Albrecht Friedrich Erich, geb. Stuttgart 20. Juli 1897.

(3) Franz Joachim-Georg Karl, geb. Dotternhausen 16. Sept. 1898.

(4) Brigitte, geb. Tübingen 18. Juli 1900.

4) Karl Viktor Erlbald Julius, geb. . . 6. Sept. 1871, Herr auf Hipfelhof bei Heilbronn.

3. † Karl Erlbald Julius Balduin, geb. Stuttgart 6. Jan. 1835, † Serach bei Eßlingen 18. Sept. 1888; verm. Lausanne 18. Nov. 1862 mit — Amelie Charlotte de la Harpe, geb. . . 26. Sept. 1835. [Lausanne.]

Kinder: 1) Berthe Amadea Georgine Sophie Hermine Henriette, geb. Stuttgart 26. Febr. 1865; verm. das. 8. Okt. 1885 mit Georg von Faber du Faur, Kgl. württemb. Major, dienstt. Flügeladj. Sr. M. des Königs. [Stuttgart.]

2) Friedrich Emil Amédée Feodor Erlbald, geb. Stuttgart 11. Mai 1868, Kgl. württemb. Fjkr und Olt. der Ref. des Ul.-Rgts Nr. 20, EMr des Joh.-O.; verm. Stuttgart 27. Mai 1894 mit — Eleonor Vincent Crotty, geb. Hernellsville, New York, . . . [. . .]

Tochter: Ethel Gwendoline Aurelia Margarete Amelia Florence Bertha Clemence, geb. Lausanne 14. Aug. 1895.

Gotzhausen*.

Evangelisch. — Preußen (Rheinprov.). — Franz. Baron de l'Empire (primogen.) d. d. Paris 17. März 1811; der Titel ist zugleich an den Besitz des Majorats Webau (54 ha), Kr. Geilenkirchen, geknüpft; preuß. Anerkennung des Frhrntitels laut Min.-Reskr. vom 25. März 1828. — Beschreibung des Wappens und geschichtl. Übersicht im Jahrg. 1885, S. 135.

† Heinrich Wilhelm Ludwig 1. Baron bzw. Freiherr von Gotzhausen, geb. Duisburg 5. Juli 1770, † Bonn 18. Juli 1842, Stifter und Herr des Majorats, Kgl. preuß. Kriegsrat a. D.; verm. I) . . 1796 mit Katharine Christine Haase, geb. . . 10. März 1770, † Wesel 4. Nov. 1823; II) . . 1827 mit Magdalene Josephine von Broich, geb. Dürwiß 11. Jan. 1808, † . . , Amerika, 9. April 1889.

Kinder: a) 1r **Ehe:** 1. † Heinrich Florenz Ludwig Freiherr von Gotzhausen, geb. Wesel 4. Okt. 1804, † das. 19. Dez. 1867, Majoratsherr; verm. . . . 7. Juli 1836 mit Fanny von Gotzhausen, geb. Lylstringhausen bei Meinertshagen 28. Okt. 1810, † Wesel 25. Juni 1860.

Töchter, von Gotzhausen: 1) Valeska Luitgarde, geb. Hopsten, Westf., 1. Okt. 1837. [Neuwied.]

2) Maria Olga, geb. Hopsten 21. Dez. 1838. [Neuwied.]

3) Friederike Viktoria, geb. Wesel 13. April 1841. [Neuwied.]

4) Maria Franziska (Fanny), geb. Wesel 11. März 1845. [Neuwied.]

5) Ida Natalie Isidore, geb. Wesel 9. Juni 1848. [Neuwied.]

— b) 2r **Ehe:** 2. † Ludwig Alexander Friedrich Wilhelm von Gotzhausen, geb. Haus Cambach 2. Febr. 1827, † Milwaukee . . 1899 (folgte seinem Bruder, dem Frhrn Karl, Kgl. preuß. Steuerrat a. D., 6. Okt. 1886 und trat infolge Vereinbarung d. d. 21. Okt. 1893 den Majoratsbesitz mit dem Frhrntitel an seinen Bruder Oskar ab); verm. . . mit — Emilie Esch, geb. . . . [Milwaukee, NAm.]

Kinder: . . . . .

3. Oskar Hugo Ludwig Freiherr von Gotzhausen, geb. Haus Cambach 24. Sept. 1832, Majoratsherr (folgte seinem Bruder dem Frhrn Alexander, 21. Okt. 1893), Kgl. Rentmeister z. D., Kgl. preuß. Olt. a. D.; verm. . . mit — Luise Karoline Marie Knorr, geb. Saarlouis 11. Jan. 1837. [Köln.]

Kinder, von Gotzhausen: 1) Hugo Gustav Eugen, geb. Köln 14. Mai 1863, Kais. deutscher Korv.-Kpt. und Kmdt des Schulschiffes „Olga"; verm. Berlin . . Mai 1895 mit — Elsa Freiin Banér, geb. Schloß Sjöö bei Stockholm . . [. . .]

2) Hedwig Marie Luise Philippine, geb. Köln 18. Dez. 1864.

3) Gustav Alfred Arthur, geb. Köln 1. Febr. 1866, Kgl. preuß. Lt. a. D. [. . .]

4) † Karl Louis Eduard, geb. Köln 28. Juni 1868, † Johannesburg, Transvaal, 16. Okt. 1901.
5) Johanna Martha Agathe, geb. Köln 24. Nov. 1869.
6) Anna Wilhelmine Martha, geb. Brühl 14. Sept. 1871.
7) Agathe Christine Adolfine, geb. Brühl 19. Dez. 1872.
8) Alexander Sebastian Ludwig, geb. Brühl 14. Aug. 1875. [. . .]

4. Hedwig von Goßhausen, geb. Haus Cambach . . 1834; verm. . . . mit Hugo von Broich. [Milwaukee, NAm.]
5. Ewald Alfred Arthur Friedrich Wilhelm von Goßhausen, geb. Haus Cambach 21. Juli 1838, **Dr. jur.**, Rechtsanwalt; verm. . . . mit — Marie Jacoby, geb. . . . [Milwaukee, NAm.]

Kinder: . . . . . .

Coudenhove.

Katholisch. — Österreich. — Nordbrabantischer Uradel; österr. Genehmigung der ferneren Prävalierung des bisher geführten Freiherrnstandes als eines ausländischen Adels d. d. Wien 23. Sept. (für die Brüder Viktor und Karl Frhrn von Coudenhove; Plakatausfertigung d. d. Wien 25. Dez.) 1901 (für den Frhrn Viktor, s. unten). — **W.**: In Gold ein roter Schrägrechtsstrom. Freiherrenkrone. Auf dem gekrönten Helm mit rotgoldener Decke liegt ein rotbezungter, silbernbewehrter schwarzer Eberkopf. Schildhalter: Zwei bezungte oben rote, unten goldene Greife auf grüner Arabeske.

Stammreihe.

Gerolf I. de Coudenhove, † 3. März 1259, nahm an einem Kreuzzug in das Heilige Land teil; verm. 1219 mit Marie de Baënst.

Giselberg I.; verm. mit Christine van Ermelghens.

Gerolf II., † 1310; verm. mit Jeanne de Viytenhove.

Jacques I., Ratsherr und Schöffe in Gent; verm. mit Baërne van Wyck.

Pierre, Ratsherr und Schöffe in Gent; verm. mit Marie de Raves.

Guillaume, Ratsherr und Schöffe in Gent; verm. mit Antoinette de Parys.

Giselberg II., Ratsherr und Schöffe in Gent; verm. mit Catherine de la Fauchille.

Jean I.; verm. mit Philippine van der Mouren.

Jacques II.; verm. mit Charlotte de Gavre.

Gerolf III., Ratsherr und Schöffe in Gent; verm. mit Agnes des Masminores.

Jean II., Ratsherr und Schöffe in Gent; verm. mit Marie Anne de Viytenhove.

Jean III.; verm. mit Antoinette d'Adornes.

Jean IV., † 1553, Gouv. von Gent-Brügge; verm. mit Marie d'Amerongen.

Jaques III, **gentilhomme de Philippe II., roi d'Espagne**, verteidigte die Stadt Groningen gegen die Republik; verm. mit Jeanne Du-Quesnoy.

Jean V., † 1625, **seigneur de** . . . . .; verm. mit Jacqueline de Rodoan.

Jean François, † 1649; verm. 8. Aug. 1619 mit Ferdinande Florence de Brialmont, Erbin der Baronie Fraiture.

Jacques-Eustache; verm. 25. Jan. 1672 mit Agnes de Leefdaël.

Philipp François de Coudenhove, Baron de Fraiture, † 7. März 1726; verm. 3. Nov. 1699 mit Louise Katherine de Maillen, † 11. Sept. 1713.

Paul, geb. Fraiture 2. Juni 1683, französ. Offizier; verm. 23. Febr. 1721 mit Anna Philippine, des Philipp de Reumont, Herrn auf Baudoncourt, und der Marie geb. Gfin Briey de Landrès Tochter.

Jean Marimilian François de Coudenhove, geb. 24. Juni 1705, † 1. Jan. 1742; verm. 21. Mai 1733 mit Therese Ambrosienne Baronne de Neuschenberg.

Philipp François Baron de Coudenhove, geb. 14. Dez. 1721, franz. Off.; verm. I) . . 1751 mit Katharine Comtesse de Hautoy; II) . . mit Louise Therese Comtesse de Saint-Ignon, †. . Nov. 1774; III) . . 1775 mit Elisabeth Xavère, des Hptm. von Springer und der . ., geb. Comtesse de Hautoy, Tochter.

Louis Ferdinand Joseph Baron de Coudenhove, geb. Baudoncourt 11. März 1726, † 1. Juni 1793; verm. mit Marie Madelaine de Zweiffel gen. de Suève.

(Blüht in Frankreich.)

Georg Ludwig de Coudenhove, geb. . . 1734, tot 1790, Km. des Fstbischofs von Lüttich, GRat des Erzbischofs von Mainz; verm. 9. Juni 1772 mit Sophie Gfin von Haßfeld-Wildenburg [wurde als Witwe samt ihren Söhnen d. d. Frankfurt a. M. 13. Okt. 1790 in den Reichsgfnstand erhoben].

3r Ehe: Marie Joseph Baron de Coudenhove, geb. 7. Okt. 1778, † Pont-à-Mousson . . 1858, Herr auf Cunel, Baudoncourt und Aincreville, französ. Offizier; verm. 12. Febr. 1801 mit Josephine Rose Comtesse de Briey de Landrès.

Franz Karl Maria Ludwig Graf von Coudenhove, geb. Aachen 8. Jan. 1774, † . . 30. April 1838.

(S. Taschenbuch der Gräfl. Häuser.)

Karl August Amelie Viktor Baron de Coudenhove, geb. Laclaireau 2. Nov. 1801, † Dux, Böhmen, 30. Juli 1878, K. K. Rittm.; verm. Frankfurt a. M. . . mit Marie, geb. . . 24. Febr. 1820, † Teplitz 17. Febr. 1850, des † Michael von Lukacsich, K. K. Majors a. D., und der † Johanna Maria geb. von Groote Tochter.

Viktor Alexander Arthur Alphons Baron de Coudenhove, geb. Staab, Böhmen, 23. April 1839, K. u. K. Km. und Olt. a. D.; verm. Wojkau 16. Okt. 1865 mit — Karoline Freiin von Riese-Stallburg, geb. . . 29. April 1846 (evang.). [Wojkau und Dresden.]

Viktor Michael Friedrich Karl Alexander Freiherr von Goudenhove, geb. Wojkau 27. Juli 1866. (S. unten.)

Viktor Michael Friedrich Karl Alexander Freiherr von Goudenhove, geb. Wojkau 27. Juli 1866, **Dr. jur.**, K. K. Lt. i. d. E. des Ldw.-Inf.-Rgts Nr. 2; verm. Linz a. d. D. 27. Aug. 1894 mit — Maria Anna (Anka), geb. Wien 13. März 1869, des † Oskar von Meiß von Teufen, K. K. Obersten, und der Marie geb. von Widmann Tochter. [Dux bei Teplitz, Böhmen.]

Sohn: Viktor Alexander Friedrich Karl Johann Oskar, geb. Dux 14. Juli 1896.

Bruder.

Karl Ferdinand August, geb. Eidlitz, Böhmen, 14. Okt. 1875, K. u. K. Olt. im Inf.-Rgt Nr. 1. [Wien.]

Crailsheim, 1902.

Cramer.

Evangelisch. — **Preußen.** — Reichsfrhr. und bayer. Frhr. d. d. München 6. Juli 1745 (vom Kurfürst Max Joseph III. von Bayern, als Reichsvikar). — Beschreibung des Wappens und geschichtl. Notiz im Jahrg. 1855, S. 100; über die ältere Genealogie s. Jahrg. 1854, S. 96.

† Johann Albrecht David Freiherr von Cramer, geb. . . 1. Juli 1745, † Wetzlar 16. Aug. 1811, Reichskammerger.-Assessor; verm. . . mit Juliana Margareta Elisabeth von Hein, geb. . . 6. Febr. 1752, † Wetzlar 21. Aug. 1826.

Söhne: 1. † Wilhelm Karl Aemilius, geb. Sulzbach 12. Sept. 1775, † Wetzlar 10. Aug. 1812, Hzgl. anhalt-bernb. Reg.-Rat; verm. . . mit Sophie Friederike Wilhelmine von Loefen, geb. Bernburg 26. Nov. 1782, † Dresden 19. Juni 1855.

Sohn: † Johann Karl Albrecht, geb. Bernburg 21. Sept. 1807, † Ballenstedt 29. Dez. 1863, Hzgl. anhalt-bernb. Kbr; verm. . . 13. Juni 1839 mit Jertha Liebeskind, geb. . . 16. Dez. 1816, † Magdeburg 25. Febr. 1872.

Kinder: (1) Friedrich Heinrich Albrecht, geb. Ballenstedt 12. Aug. 1840, Kgl. preuß. Gen.-Major z. D.; verm. I) Berlin 9. März 1870 mit Marianne Auguste Karoline Angelika Kornelie (Nelly) Agnes Thusnelda von Scheele, geb. Münster 23. März 1848, † Torgau 6. Nov. 1885; II) Torgau 7. Mai 1888 mit — Olga Magdalene Julie Hagen, geb. Neiße 11. Juni 1863, † Eisenach 27. Jan. 1899. [Eisenach.]

Kinder 1r Ehe: a. Alexander Johann Albrecht, geb. Berlin 28. Nov. 1870, Ldwirt. [. . .]

b. Wilhelm August Hans, geb. Magdeburg 18. Sept. 1872, Kgl. preuß. Olt. im Inf.-Rgt Nr. 165; verm. Leipzig 15. Mai 1899 mit — Annie Luise Charlotte Helene Erythropel, geb. Celle 9. Juni 1878. [Goslar.]

Sohn: Johann-Ulrich, geb. Charlottenburg 27. Okt. 1900.

c. Marianne Alexandra Gertrud, geb. Magdeburg 14. Juni 1874.

d. Agnes Klementine Anna, geb. Magdeburg 22. Sept. 1876.

e. Johann Ulrich, geb. Magdeburg 24. März 1881, stud. jur. [. . .]

(2) Agnes, geb. Ballenstedt 8. Mai 1842; verm. daf. 27. Sept. 1868 mit Moritz von und zu Gilsa, Kgl. preuß. Gen.-Lt. z. D. [Gilsa.]

(3) Gertrud, geb. Ballenstedt 3. Dez. 1847; verm. daf. 19. Juli 1870 mit Alexander von Strube, Herrn auf Behrensen, Prov. Hannover.

2. † Gottlob, geb. Sulzbach 1. Febr. 1780, † Darmstadt 14. Juni 1850, Hzgl. hess. Oberstlt. a. D.; verm. I) . . mit Karoline Priebsch, geb. . . 13. März 1787, † . . 1813; II) . . mit Karoline von Wassewitz, geb. Hanau 18. Juli 1793, † Wetzlar 16. Jan. 1850.

Kinder: a) **1r Ehe:** 1) † Eugen, geb. Meckritz 6. Febr. 1812, † Steglitz 3. März

1890, Kgl. preuß. Oberst z. D.; verm. . . 20. Okt. 1844 mit Agnes von Stwolinsky, geb. . . 6. Nov. 1817, † . . 16. Sept. 1866.
Kinder: (1) Otto Johann Walther Richard, geb. Saarlouis 21. Juli 1848, Versicherungsbeamter; verm. Saarlouis 27. Sept. 1879 mit — Johanna Sophie Friederike Zorn, geb. Penzlin 30. Juli 1848. [Berlin.]
Tochter: Agnes, geb. Berlin 17. März 1882.
(2) Karoline Agnes Amalie, geb. Luxemburg 16. Mai 1850. [. . .]
(3) Klara Henriette Luise Marie, geb. Luxemburg 31. Aug. 1855; verm. Steglitz 14. Juli 1881 mit Otto Fiedler. [Steglitz.]
— b) 2r **Ehe:** 2) Luise, geb. Friedberg 3. Juli 1829; verm. . . 6. Nov. 1856 mit Rudolf von Kehler, Kgl. preuß. Bez.-Verwaltungsger.-Direktor in Marienwerder.
3) Klementine Henriette Auguste Dorothea, geb. Friedberg 18. Jan. 1833; verm. Wetzlar 29. Sept. 1856 mit Theodor von Sell, † Berlin 4. Nov. 1891, Kgl. preuß. Gen.-Lt. z. D. [Berlin.]
4) Marianne, geb. Friedberg 21. Nov. 1837; verm. Wetzlar 12. Mai 1870 mit Richard Fromm, Kgl. preuß. Major z. D. [Naumburg a. d. S.]

Cramer.

Evangelisch. — Rußland. — Sachsen-cob. und goth. Adel und Frhr. d. d. Gotha 17. März 1879 (für die Mutter) und d. d. Gotha 25. Sept. 1879 (für die Kinder). — Beschreibung des Wappens und geschichtl. Notiz im Jahrg. 1881, S. 124.

† Alexander von Cramer, geb. . . 29. Okt. 1807, † . . 10. Juli 1876, Kais. russ. WStaatsrat; verm. St. Petersburg 29. April 1854 mit Maria Vona von Olizar, geb. . . 9. Mai 1830, † . . .
Kinder, Freiherren und Freiin von Cramer: 1. Alexander Alexandrowitsch, geb. St. Petersburg 22. Febr. 1855. [. . .]
2. Konstantin Emil Alexandrowitsch, geb. St. Petersburg 12. März 1857. [. . .]
3. Emil Sebastian Alexandrowitsch, geb. St. Petersburg 10. Okt. 1860. [. . .]
4. Helene Marie Alexandrowna, geb. Paris 31. Dez. 1864; verm. Dresden 13. Dez. 1882 mit Dmitry von Kasazinoff, Kais. russ. Khrn und Leg.-Sekr. [. . .]

Cramer-Klett.

Protestantisch. — Bayern. — Bayer. Adel und Frhr. 8. Febr. (immatrikuliert 1. Mai) 1876. — Erbl. Reichsrat der Krone Bayern. — Beschreibung des Wappens und Näheres über die Standeserhebung im Jahrg. 1880, S. 123.

† Theodor Freiherr von Cramer-Klett, geb. Nürnberg 27. Sept. 1817, † München 5. April 1884, Herr auf Hohenaschau, erbl. Reichsrat der Krone Bayern; verm. I) Nürnberg 2. Mai 1847 mit Emilie Klett, geb. Nürnberg 14. März 1814, † das. 16. April 1866 kinderlos, deren Namen er als Prädikat annahm; II) Worms 6. Okt. 1866 mit — Elisabeth Gurtze, geb. Worms 24. Sept. 1844. [. . .]
Sohn 2r Ehe: Theodor, geb. Nürnberg 18. Aug. 1874, Herr auf Hohenaschau, Oberbrunn, Rösselsberg, Kerschlach, Monatshausen und Wessobrunn, sämtl. OBayern, erbl. Reichsrat der Krone Bayern. [Hohenaschau und München.]

Cramm, 1902.

Cresseri von Breitenstein.

Katholisch. — Österreich (Tirol. — Stammen aus der Lombardei. — Adelige Patrizier von Trient 1632; Adelsbestätigung und Reichsritter mit dem Prädikat „von Breitenstein" d. d. Wien 20. Juni 1720; erbländ.-österr. Frhr. d. d. Wien 31. Aug. 1744; trident. Frhr. 6. Jan. 1753. — Beschreibung des Wappens und geschichtl. Übersicht im Jahrg. 1848, S. 65.

† Simon Freiherr Cresseri von Breitenstein, geb. . . 8. Sept. 1800, † . . 29. Aug. 1880, Herr auf Castel-Pietra, Dr. jur., K. K. Ldrat des Zivil-, Kriminal- und Wechselger. in Trient; verm. . . 21. Nov. 1825 mit Marianna von Heufler, geb. . . 24. Jan. 1801, † . . 11. April 1852.

Kinder: 1. † Matthias, geb. . . 10. Nov. 1828, † . . 7. Febr. 1871; verm. . . 25. Juni 1868 mit — Luigia di Inama, geb. . . 2. Juni 1839 (wiederverm. . . 25. Mai 1880 mit ihrem Schwager Joseph Frhrn Cresseri von Breitenstein; s. unten). [Castel-Pietra.]

Töchter: 1) Marianna, geb. . . 2. Mai 1869. [. . .]
2) Chiara, geb. . . 16. Juni 1870. [. . .]

2. Maria Crescentia, geb. . . 28. März 1830. [. . .]
3. Joseph, geb. . . 19. Jan. 1835, Herr auf Castel-Pietra; verm. . . 25. Mai 1880 mit seiner verw. Schwägerin — Luigia Freifrau Cresseri von Breitenstein geb. di Inama, geb. . . 2. Juni 1839 (s. oben). [Castel-Pietra.]
4. Magdalena, geb. . . 3. Aug. 1839. [. . .]

Cronenbold.

Evangelisch. — Österreich. — Österr. Adel und Frhr. d. d. Wien 31. Mai (Diplom d. d. Wien 7. Juli) 1898. — W.: In Blau drei (2, 1) mit Juwelen gezierte goldene Laubkronen. Freiherrenkrone. Auf dem gekrönten Helm mit blaugoldener Decke zwischen einem offenen von Gold über Blau geteilten Flug ein geharnischter Arm mit gezücktem Schwerte an goldenem Griffe in der gepanzerten Hand.

Ferdinand Georg Karl Freiherr von Cronenbold, geb. Worms 29. Juli 1837, K. u. K. FZM. d. R.; verm. Darmstadt 12. Dez. 1867 mit — Katharina Steinmetz, geb. Rennhof, Baden, 27. März 1840 (evang.). [Wien.]

Csollich (Cholich).

Katholisch. — Österreich und Ungarn. — Aus der Herregowina (Chulmien) stammendes altadeliges Geschlecht; österr. Frhr. d. d. Wien 15. Sept. 1810; ungar. Indigenat unter gleichzeitiger Erneuerung des alten ungar. Adels d. d. Weinzierl 21. Juli 1820. — Beschreibung des Wappens und geschichtl. Notiz im Jahrg. 1878, S. 123.

† Nicetas Ignaz Cosmas Freiherr von Csollich, geb. Ofen 23. Febr. 1811, † Budapest 27. Aug. 1894, K. u. K. Gen.-Major a. D.; verm. . . mit Cäcilie Anna von Allinger, geb. . . 29. Sept. 1824, † Budapest 20. Okt. 1886.

Kinder: 1. Benno Alfred Nicetas, geb. Graz 3. Juni 1846, K. u. K. Oberstlt. a. D. [. . .]
2. Ernestine (Erna) Luise Adele Maria Anna Malwine, geb. Kronstadt, Ungarn, 7. Juni 1856. [. . .]
3. Géza Aloys Joseph Anton Karl, geb. Kronstadt 11. Sept. 1857, Kgl. ungar. Sekr. im Min. für Ldesverteidigung. [Budapest.]
4. Natalie Adele Aloysia Cecilie, geb. Ofen 30. Aug. 1859. [. . .]
5. Leontine Anna Cecilie Gabriele Lucie Isabella, geb. Ofen 26. Febr. 1866. [. . .]
6. Melanie Anna Theresia Katharina, geb. Ofen 15. Okt. 1870. [. . .]

Culoz.

Katholisch. — Österreich. — Österr. Adel und Ritter d. d. . . 5. Dez. 1840; österr. Frhr. d. d. Wien 16. Mai 1850. — Beschreibung des Wappens und geschichtl. Übersicht im Jahrg. 1859, S. 127. Ergänzung dazu im Jahrg. 1863, S. 125.

Arthur Aloys Cäsar Freiherr von Culoz, geb. Graz 18. Dez. 1827, k. k. Natsekr. a. D. [. . .]

Cyrian von Cirheimb.

Katholisch. — Österreich (Krain). — Lehmann von Krain 9. Febr. 1662; erbländ.-österr. Frhr mit dem Prädikat „von Cirheimb" d. d. Wien 21. Dez. 1685. — Beschreibung des Wappens im Jahrg. 1853, S. 66.

Anton Sigmund Cyrian von Cirheimb zu Hopfenbach, Freiherr auf Gutenau, geb. . . 24. Jan. 1802, k. k. Ldesreg.-Offizial a. D.; verm. I) . . mit Maria Anna Heß, geb. . . 14. Juli 1802, † . . 11. Mai 1858; II) . . 23. Nov. 1858 mit — Johanna Aloysia Lappain, geb. . . 15. Juni 1823. [Laibach.]

Söhne: a) 1r **Ehe:** 1. Alfons Sigmund Johann Joseph, geb. . . 20. Okt. 1838, k. u. k. Oberst z. D.; verm. . . 24. Juni 1861 mit — Wilhelmine Edler von Siebenreicher, geb. . . 1840. [Marburg, Steierm.]

2. Viktor Albin Ferdinand, geb. . . 17. Mai 1846, k. k. Hptm. der Ldw.; verm. . . 15. Juni 1880 mit — Maria Floh, geb. . . . [Teschen, Schles.]

— b) 2r **Ehe:** 3. Arthur Franz Sigmund, geb. . . 13. Jan. 1861, k. k. Bez.-Sekr. in NÖsterreich. [. . .]

Czapka von Winstetten.

Katholisch. — Österreich. — Österr. Adel und Ritter mit dem Prädikat „von Winstetten" d. d. . . 27. April 1843; österr. Frhr. d. d. Wien 28. Febr. 1860. — Beschreibung des Wappens und geschichtl. Übersicht im Jahrg. 1865, S. 173.

† Ignaz Freiherr Czapka von Winstetten, geb. Stadt Liebau, Mähren, 24. Febr. 1792, † . . 5. Juni 1881, k. k. Hofrat, Bürgerm. von Wien; verm. . . 2. Juni 1822 mit Theresia Adler Edler von Lilienbrunn, geb. . . 22. Nov. 1802, † . . 27. Nov. 1868.

Kinder: 1. † Anna Amalia, geb. . . 18. Nov. 1829, † Wien 18. April 1902; verm. Wien 1. Febr. 1855 mit Franz Leitner von Leitenau, † Wien 2. April 1888, k. k. Sektionschef im Min. für Landesverteidigung.

2. August Ignaz Theodor Ferdinand, geb. Mödling bei Wien 28. Juli 1840, k. k. Sektionschef a. D.; verm. Wien . . mit — Emma Elisabeth Mathilde Diesel, geb. . . 13. Dez. 1843. [Wien.]

Kinder: 1) Hermine Bertha Mathilde; verm. . . 20. Sept. 1893 mit Wilhelm Schenck, † Wiesbaden 17. Mai 1899, Kgl. preuß. Major a. D. [Wien.]

2) Kamilla Emma Melanie Gisela, geb. . .; verm. . . 23. Sept. 1886 mit Franz Joseph Nagy de Somlyó, k. k. Min.-Rat im Min. des Innern. [Wien.]

3) Emma Franziska Auguste, geb. . . . [. . .]

4) August Ignaz Heinrich, geb. . ., k. k. Statth.-Konzipist, in Verw. beim Min. für Kultus und Unterricht. [Wien.]

5) Ida Leontine Helene, geb. . .; verm. Wien 12. Febr. 1901 mit Gustav Bochenek, k. u. k. Olt. im Festungsart.-Rgt Nr. 1. [Wien.]

6) Franz Xaver Ludwig Siegfried Rudolf, geb. . . . [. . .]

Czecz von Lindenwald.

Katholisch. — Österreich (Galizien). — Böhm. Adel; galiz. Ritterstand mit dem Prädikat „von Lindenwald" d. d. Wien 26. April 1805 (für Johann Czetsch, Lodrechtspräs. in der Bukowina); österr. Frhr. d. d. . . 30. Nov. 1898 (Diplom d. d. Wien 12. April 1899, für Hermann Ritter Czecz von Lindenwald, s. unten). — W.: Gespalten mit einem von Silber über Blau geteilten Mittelschild, darin auf grünem Boden ein natürlicher Lindenbaum über dem drei natürliche Meerzeisige oder Tschatscherlen nach rechts fliegen. Vorn in Silber einwärts ein aufgerichteter rotbezungter schwarzer Ziegenbock, hinten in Rot zwei geschrägte voneinander gekehrte silberne Sensen an goldenen Schäften, oben und seitwärts von je einer goldenen Krone begleitet. Freiherrenkrone und drei gekrönte Helme. Auf dem rechten mit schwarzsilberner Decke ein wachsender schwarzer Ziegenbock; auf dem mittleren mit blausilberner Decke ein offener von Silber über Blau geteilter Flug und auf dem linken Helm mit rotgoldener Decke ein wachsender rotbezungter goldener Löwe, eine Sense wie im Schilde über sich schwingend. Schildhalter: Rechts ein weißgekleideter Engel, ein silbernes Tatzenkreuz an langem Schafte haltend, links ein geharnischter Mann mit einem silbern bespitzten goldenen Speer in der gesenkten Rechten, stehend auf goldener Arabeske mit blauem Band, darauf in silberner Schrift der Wahlspruch:

Semper melior.

Hermann Artur Johann Freiherr Czecz von Lindenwald, geb. Biała 7. Juli 1854, Herr auf Kozy, Kobierince, Hakenów (zus. 2720 Joch), Bez. Biała, Ciesna, Lieszna, Krywe, Habkowce, Dołżyca Przysłup (zus. 7866 Joch), Bez. Lisko, **Dr. phil.**, Reichsratsabg., EBürger von Zywiec 2c.; verm. Kozy 23. Okt. 1880 mit — Wilhelmine Auguste von Klucka, geb. . . 14. Juni 1862. [Schloß Kozy, Galizien.]

Söhne: 1. Karl Johann Stanislaus Artur, geb. Kozy 1. Sept. 1881. [. . .]
2. Marian Hermann Stanislaus Johann, geb. Kozy 28. Nov. 1887.

Czeike von Badenfeld.

Katholisch. — Österreich (Schlesien). — Böhm. Adelstand mit dem Prädikat „von Badenfeld" d. d. Wien 10. Okt. 1771; böhm. Ritterstand d. d. Wien 8. April 1788; österr. Frhr. 17. Juni 1827. — Beschreibung des Wappens, Näheres über die Standeserhebungen und ältere Genealogie im Jahrg. 1858, S. 10.

(S. Jahrg. 1901, S. 116; neuere Nachrichten über den Personalbestand fehlen.)

Czekelius von Rosenfeld.

Evangelisch. — Ungarn (Siebenbürgen). — Geschlecht, welches urkundlich unter dem Namen Székél, Czékél de Dálnok vorkommt; ungar.-siebenbürg. Adel mit dem Prädikat „von Rosenfeld" d. d. Wien 8. Nov. 1722; österr. Freiherrnstand (durch Übertragung des einer erloschenen Geschlechtslinie im Jahre 1794 erteilten Freiherrnstandes) d. d. Wien 23. Sept. 1865 (Diplom nebst Wappenvermehrung d. d. Wien 10. Juni 1867). — Beschreibung des Wappens und geschichtl. Übersicht im Jahrg. 1875, S. 633.

† Karl Ludwig Freiherr Czekelius von Rosenfeld, geb. Hermannstadt 28. Aug. 1804, † Wien 27. Mai 1869, K. K. GRat und Sektionschef im Finanzmin.; verm. Preßburg 26. Okt. 1833 mit Karoline Gfin von Gatterburg, geb. Budapest 31. März 1804 (kath.), † Preßburg 1. Sept. 1881.

Kinder: 1. Ludwig Franz Joseph, geb. Wien 23. Dez. 1840, K. u. K. Km., verm. Kgl. ungar. Honorarkonzipist im Min. am Kais. Hoflager, OMr des Joh. O.;

verm. Wien 8. Febr. 1864 mit — Josephine Freiin von Brukenthal, geb. Klausenburg 9. Juli 1844. [Wien.]

Kinder: 1) Ludwig Hermann Joseph, geb. Wien 5. Febr. 1865, K. u. K. Km. und Bez.-Kommissär in Baden bei Wien.

2) Bertha Josephine Ludovika, geb. Gmunden 20. Aug. 1868 (kath.); verm. Wien 20. Jan. 1891 mit Karl Frhrn von Macchio (kath.), K. u. K. a. o. G. u. b. M. in Cetinje und Olt. der Ldw.-Kav.

3) Marie Karoline Josephine Ludovika, geb. Wien 10. Okt. 1871 (kath.), StkrD.; verm. Wien 15. April 1899 mit Theodor Gfn Hartig, K. u. K. Km. und Linienschiffslt. [. . .]

2. Bertha Barbara Seraphine Karoline Ludovika, geb. Wien 14. März 1846 (kath.); verm. daf. 26. Okt. 1865 mit Hermann Frhrn von Brukenthal, † Hermannstadt 9. März 1872, K. K. Km. [. . .]

Czettritz und Neuhauß, 1902.

Czikann von Wahlborn.

Katholisch. — Österreich. — Österr. Adel und Ritter mit dem Prädikat „von Wahlborn" d. d. Wien 25. April 1875; österr. Frhr. d. d. . . 20. Febr. (Diplom d. d. . . 19. März) 1881. — Beschreibung des Wappens und Näheres über die Standeserhebungen im Jahrg. 1883, S. 140.

† Moritz Ritter Czikann von Wahlborn, geb. Weißkirchen, Mähren, 9. Juni 1813, † . . 12. Okt. 1880, jubil. K. K. WPräf. und Finanz-Ldesdirektor; verm. I) . . 30. Okt. 1843 mit Maria Deckinger, geb. Wien 1823, † Preßburg 6. Jan. 1856; II) . . 24. Nov. 1856 mit — Fanny Tiltscher, geb. Wien 12. Jan. 1832 [seit 20. Febr. 1881 „Freifrau Czikann von Wahlborn"]. [Wien.]

Kinder, Freiherren und Freiin Czikann von Wahlborn: a) **1r Ehe:** 1. Moritz Karl Ferdinand, geb. Wien 23. April 1847, K. u. K. a. o. G. u. b. M. in Peking.

2. † Hermann Karl Ferdinand Moritz, geb. Linz 29. Jan. 1849, † Wien 15. Aug. 1895, K. u. K. Major a. D.; verm. Prag 18. Nov. 1879 mit — Adele Keller, geb. . . 11. Dez. 1856. [Wien.]

Tochter: Elisabeth Mauritia Sylvia, geb. Wien 31. Dez. 1881.

— b) **2r Ehe:** 3. Flora Aloysia Theresia, geb. Wien 14. Okt. 1857; verm. Prag 23. Nov. 1878 mit Maximilian Ritter von Glommer, K. K. Hofrat und Finanzdirektor in Klagenfurt.

Czoernig von Czernhausen.

Katholisch. — Österreich. — Österr. Adel und Frhr. mit dem Prädikat „von Czernhausen" d. d. Wien 19. Juni 1852. — Beschreibung des Wappens und Näheres über die Standeserhebung im Jahrg. 1855, S. 104.

† Karl Freiherr Czoernig von Czernhausen, geb. Tschernhausen, Böhmen, 5. Mai 1804, † Görz 5. Okt. 1889, K. K. GMaj., Sektionschef und Präs. der Statistischen Zentralkommission a. D. ꝛc.; verm. I) . . 17. Nov. 1838 mit Klementine Hafenöhrl, geb. Wien 15. Juni 1813, † daf. 9. Juni 1857; II) . . 7. Mai 1859 mit Sophie -verw. von Wohlgemuth, geb. von Strada, geb. Budapest 12. Mai 1811, † Salzburg 20. Juni 1888.

Kinder 1r Ehe: 1. † Karl, geb. Mailand 24. Sept. 1839, † Ober-Döbling 20. Sept. 1893, K. K. Hofrat und Finanz-Ldesdirektor; verm. I) Triest 30. März 1875 mit

Marie Alber von Glanstätten, geb. Triest 30. März 1854, † daf. 17. März 1876; II) Triest 19. Jan. 1879 mit — Marianne Freiin von Plenker, geb. Wien 15. Aug. 1860. [Wien.]

Kinder: a) 1r **Ehe:** 1) Karl Maria, geb. Triest 8. März 1876, K. u. K. Olt. im Inf.-Rgt Nr. 59. [Linz.]

— b) 2r **Ehe:** 2) Walther Georg Otto, geb. Triest 16. Febr. 1883, K. u. K. Seekadett.

3) Hertha Dorothea, geb. Klagenfurt 13. März 1886.

4) Friedrich Ludwig, geb. Klagenfurt 16. Okt. 1889.

2. Ferdinand Robert, geb. Mailand 23. Jan. 1841, K. K. Hofrat des Obersten Gerichts- und Kassationshofes in Wien und Mitgl. des Patentgerichtshofes; verm. Wien 25. Nov. 1868 mit — Ernestine Walcher von Ulysdal, geb. . . 3. Jan. 1843.

Tochter: 1) Hermine Josephine Klementine Marie, geb. . . 17. Nov. 1869, GD. des K. K. adeligen Damenstifts in Graz.

2) Sophie, geb. . . 19. Juni 1873.

3. Marie, geb. Wien 7. Mai 1844; verm. Ischl 11. Jan. 1868 mit Johann Baptist Frhrn von Bavier, K. u. K. Km. und Oberstlt. a. D. [Aufhofen, Tirol.]

Dachenhausen, 1890.

Daczieżky von Heßlowa.

Katholisch. — Österreich (Böhmen). — Böhm. Adel mit dem Prädikat „von Heßlowa" d. d. Prag 11. Juni 1571; böhm. Ritter und Inkolat d. d. Wien 19. Mai 1773; österr. Frhr. d. d. Wien 26. Dez. 1814. — Beschreibung des Wappens im Jahrg. 1848, S. 67; geschichtl. Notiz im Jahrg. 1853, S. 81

† Johann Nepomuk Freiherr Daczieżky von Heßlowa, geb. Klattau 15. Mai 1795, † Prag 3. Dez. 1880, K. K. Kreiskommissär; verm. Saaz 4. Sept. 1824 mit Aloysia Fischer, geb. Saaz 9. Juni 1804, † Teplitz 11. Aug. 1857.

Kinder: 1. Bertha, geb. Tabor 30. Juni 1825; verm. Nimburg 4. Jan. 1851 mit Heinrich Meder von Nemes-Apathy, † Baden bei Wien 17. Aug. 1878, K. K. Major a. D. [Wien.]

2. Hugo, geb. Klattau, Böhmen, 14. Mai 1830, K. u. K. Rittm. a. D.; verm. Kluck, Böhmen, 3. Sept. 1861 mit — Bertha Eisner von und zu Eisenstein, geb. Prag 6. Nov. 1836. [Prag.]

Kinder: 1) Richard Benedikt Emil, geb. Kluck 24. Juli 1864, K. u. K. Rittm. im Hus.-Rgt Nr. 2. [Kronstadt.]

2) Irene Bertha Henriette Emma, geb. Kluck 30. Dez. 1865; verm. Prag 14. April 1894 mit Emerich Ritter von und zu Eisenstein. [Schloß Boděrad bei Kolin, Böhmen.]

3) Emil Johann Alfred, geb. Kluck 21. Sept. 1867, K. u. K. Olt. a. D. [. . .]

4) Bertha Henriette Julie, geb. Kluck 17. Okt. 1873.

5) Arthur Nikolaus Karl, geb. Kluck 12. Dez. 1874, K. K. Statth.-Konzipist, in Dienstverw. bei der Bez.-Hptmschaft in Leitmeritz; verm. Leitmeritz 6. Febr. 1902 mit — Marie Freiin Komers von Lindenbach, geb. Wien 11. Febr. 1879.

3. Rosine, geb. Elbogen, Böhmen, 19. März 1835; verm. Prag 3. Juli 1860 mit Ludwig Schreiter Ritter von Schwarzenfeld, † Wien 18. April 1863, Herrn auf Neusattel und Gutterschin. [Prag.]

Dael von Köth-Wanscheid.

Katholisch. — Ghzgt. Hessen. — Ghzgl. hess. Adel und Fehrenstand mit Übertragung des freiherrlichen Namens „Köth-Wanscheid" d. d. Darmstadt 25. Febr. 1857 (für Friedrich Ludwig Dael). — Beschreibung des Wappens und geschichtl. Übersicht im Jahrg. 1858, S. 319.

† Friedrich Ludwig Freiherr Dael von Köth-Wanscheid, geb. Mainz 9. Dez. 1808, † Sörgenloch 3. Dez. 1883, Dr. jur.; verm. Koblenz 11. Juli 1835 mit Emilie Katharine Philippine von Faber, geb. Koblenz 2. Juni 1811, † Sörgenloch 17. März 1871.

Söhne: 1. † Hugo Georg Heinrich, geb. Mainz 1. Juni 1836, † Dirmstein 10. Febr. 1899, Ghzgl. hess. Rittm. à la suite; verm. Dirmstein 14. Juni 1869 mit Anna Emilie Sidonie von Camuzi, geb. Mannheim 22. Nov. 1848, † Dirmstein 17. Febr. 1890.

Sohn: Friedrich Gideon Heinrich Hugo, geb. Dirmstein 15. April 1870, Gutsbes. in Dirmstein.

2. † Gideon Georg Emil, geb. Mainz 8. März 1840, † Darmstadt 29. Okt. 1899, Gutsbes. in Sörgenloch, Dr. jur., Ghzgl. hess. Ldger.-Assessor a. D.; verm. Heppenheim 26. Aug. 1871 mit Josepha Freiin Pergler von Perglas, geb. . . 18. Febr. 1844, † Lorsch 28. Sept. 1878.

Kinder: 1) Karl Friedrich Ernst Gideon, geb. Lorsch 24. Juni 1873, Ordens-Priester. [Valkenburg, Holland.]

2) Gideon Hugo August Ernst, geb. Lorsch 3. Aug. 1874, Kgl. preuß. Lt. der Ref. des Feldart.-Rgts Nr. 61; verm. München 21. April 1900 mit — Maria Anastasia Clementine Morawetz, geb. Prag 7. Aug. 1879. [Prag.]

Tochter: Maria Josepha Stephanie, geb. Prag 9. Febr. 1901.

3) Maria Emilie Luise Charlotte Anna, geb. Lorsch 20. Juni 1876. [. . .]

4) Josepha Emilie Hildegard Therese, geb. Lorsch 20. Sept. 1878. [. . .]

Dahlen von Orlaburg.

Katholisch. — Österreich. — Österr. Adel und Ritter mit dem Prädikat „von Orlaburg" d. d. . . 18. Mai 1840; österr. Frhr. d. d. Wien 15. Mai 1850. — Beschreibung des Wappens im Jahrg. 1857, S. 124.

† Hermann Josua Anton Freiherr Dahlen von Orlaburg, geb. . . 10. Jan. 1828, † . . 15. Nov. 1887, K. K. GMaj und FZM. a. D.; verm. . . 22. Sept. 1851 mit Flora von Joelson, geb. . . 21. Juni 1827, † . . 8. Mai 1879.

Kinder: 1. Hermine, geb. . . 30. Juni 1852; verm. . . 18. Mai 1873 mit Alfred Frhrn von Joelson, K. u. K. FML. a. D. [Linz.]

2. Flora, geb. . . 7. Juli 1853. [. . .]

3. Joseph Franz Hermann, geb. . . 20. Juli 1855, Rechn.-Rat bei der K. K. Zentralbuchhaltung für die Fondsgüter. [Wien.]

4. † Franz Edwin Maria, geb. . . 2. Febr. 1857, † Baden bei Wien 22. Juni 1894, K. u. K. Rittm. im Ul.-Rgt Nr. 3; verm. . . 10. Jan. 1885 mit — Rosa Polak, geb. . . 26. Okt. 1864. [. . .]

Kinder: 1) Hermann Alexander Otto, geb. . . 25. Jan. 1886.

2) Dorothea Helene Rosa, geb. . . 25. Juni 1889.

Dahlerup.

Lutherisch. — Dänemark. — Österr. Adel und Frhr. d. d. Wien 1. Aug. 1851. — Beschreibung des Wappens und geschichtl. Notiz im Jahrg. 1863, S. 128.

† Hans Freiherr von Dahlerup, geb. Hillerød 25. Aug. 1790, † Kopenhagen

26. Sept. 1872, K. K. WHdm. und FWLt.; verm. Kopenhagen . . 182. mit Louise Margarete von Dockum, geb. . . 26. Jan. 1799, † Kopenhagen 14. März 1840.

Kinder: 1. † Hans Joost Wilhelm, geb. Helsingör 27. Sept. 1830, † Kopenhagen 9. Dez. 1876, **cand. jur.**, Kgl. dän. Kanzlist im Finanzmin.; verm. Kopenhagen 23. Okt. 1869 mit — Ursula (Lili) Signe Sophie Holbech, geb. Kopenhagen 5. Okt. 1840. [Charlottenlund bei Kopenhagen.]

Sohn: Joost, geb. Kopenhagen 7. Aug. 1874; verm. Capetown, Südafrika, 11. Febr. 1898 mit — Alma Beck Bröndum, geb. Randers 4. Juni 1874. [New York.]

Tochter: Ida Gro, geb. Charlottenlund 13. Juni 1899.

2. Ida Susanne Sophie Luise, geb. Kopenhagen 7. März 1833. [Roskilde.]

Dalberg, 1902. — Dalwigk zu Lichtenfels und Dalwig, 1902.

Danckelman.

Reichsadel und Reichsritter d. d. Wien 23. Juli 1689; Reichsfrhr. d. d. Wien 10. März 1695 (Diplom d. d. . . 16. Mai 1704). — Die Stifter der vier Linien waren Brüder. — Beschreibung des Wappens im Jahrg. 1855, S. 109, geschichtl. Übersicht im Jahrg. 1854, S. 101.

I. Linie.

Stifter: Friedrich, geb. 1732, † 1892. — Evangelisch. — Rußland.

† Friedrich Karl Freiherr von Danckelman, geb. . ., † . . 3. Febr. 1837, Kais. russ. Kollegienrat a. D.; verm. I) . . 15. Aug. 1802 mit Friederike Wilhelmine Elisabeth verw. von Aspegren, geb. von Schubert, geb. . ., † . .; II) . . 11. Febr. 1816 mit Julie von Stakelberg, geb. . . 1777, † . . .

Söhne: a) 1r **Ehe**: 1. Wladimir Nikolaus Theodor, geb. St. Petersburg 5. Jan. 1812, Kais. russ. Kpt. a. D. [. . .]

— b) 2r **Ehe**: 2. † Achilles Hermann Isidor, geb. . . 15. Aug. 1821, † . . 13. Febr. 1858, K. K. Rittm. a. D.; verm. . . 28. Mai 1854 mit — Eleonore Gfin Zay von Csömör, geb. Vucsan bei Tyrnau 3. April 1831 (wiederverm. Zéla, Kom. Neutra, 20. Aug. 1862 mit Viktor Gfn von Gravenitz, K. u. K. Km., GMaj und Gen. der Kav. i. R. [Csácskócz, Ungarn]).

II. Linie.

Stifter: Adolf, geb. 1736, † 1807. — Reformiert. — Preußen, Amerika und Ghzgt. Sachsen.

(S. Taschenbuch der Gräfl. Häuser.)

III. Linie.

Stifter: Wilhelm, geb. 1741, † 1782. — Evangelisch. — Preußen.

† William Hektor Bonaventura Freiherr von Danckelman, geb. . . 12. März 1778, † . . 29. April 1833 (Sohn des Stifters), Kgl. preuß. Ldrat und Major der Ldw.-Kav.; verm. I) . . 14. Nov. 1802 mit Charlotte Amélie Luise Christine Friederike Sophie von Rheden, geb. . ., † . . 4. Febr. 1816; II) . . 24. Nov. 1816 mit Marie Christine Henriette von Wangenheim, geb. . . 4. März 1793, † Gordemitz 8. Nov. 1859.

Sohn 2r Ehe: † Johann Emil Ernst Ludwig, geb. . . 11. Jan. 1822, † Coburg 12. Sept. 1897, Kgl. preuß. Hptm. a. D.; verm. I) Plaußig 9. Okt. 1847 mit

Marie Luise von Weißen, geb. . . 4. Febr. 1830, † . . 16. Dez. 1852; II) Weimar 19. Febr. 1855 mit Flavie von Schütz, geb. . . 23. März 1823, † . . 29. Nov. 1855; III) Berg-Sulza 26. April 1857 mit deren Schwester Ottilie Julinka von Schütz, geb. . . 2. März 1828, † . . 26. Juni 1860; IV) Cassel 6. Dez. 1862 mit Elisabeth Freiin von Haynau, geb. . . 24. Juni 1836, † Coburg 14. April 1897.

Söhne: a) 2r **Ehe:** 1) Alexander Sylvester Flavius Ernst, geb. Gordemitz 24. Nov. 1855, Dr. phil., Prof., Kgl. preuß. GReg.-Rat, beschäftigt im Auswärt. Amt; verm. . . 31. Jan. 1887 mit — Eva Marr-Hansemann, geb. Bonn 16. April 1862. [Charlottenburg, Westend.]

Kinder: (1) Elisabeth Kornelia Flavia Luise, geb. Berlin 25. April 1888.

(2) Helmuth Eberhard Otto Ludwig, geb. Charlottenburg 26. Nov. 1891.

— b) 3r **Ehe:** 2) Hendrich Otto Siegfried, geb. Gordemitz 18. Juni 1860; verm. Bremen 9. Febr. 1898 mit — Marie Lepin, geb. Hannover 18. April 1863. [Wiesbaden.]

Kinder: (1) Karl Alexander, geb. Montevideo 21. Dez. 1898.

(2) Ottilie Sidonie Alma Eva, geb. Montevideo 26. Jan. 1900.

Bruder.

† Adolf Albrecht Friedrich Wilhelm, geb. Chinsura 5. Nov. 1799, † . . 29. Nov. 1820, Kgl. sächs. Leg.-Rat a. D.; verm. . . 10. Sept. 1806 mit Marianne von Jagemann, geb. . . 13. März 1783, † . . 28. Mai 1858.

Sohn: † Kamillo Karl, geb. . . 25. April 1811, † . . 13. April 1858, Herr auf Meyhen bei Naumburg a. d. S., Kgl. preuß. Rittm. a. D.; verm. . . 1. März 1836 mit Malwine von Niesemeuschel, geb. . . 13. Okt. 1813, † . . 14. April 1848.

Kinder: 1) Marianne, geb. . . 23. Dez. 1836; verm. Meyhen 7. Aug. 1866 mit Moritz von der Becke, † Zeitz . . 1881. [Heddernheim bei Frankfurt a. M.]

2) Elisabeth, geb. . . 20. März 1840. [Jena.]

3) † Eberhard, geb. . . 2. Febr. 1842, † Magdeburg 11. Mai 1899, Kgl. preuß. Oberstlt. a. D.; verm. Schlanowitz 15. Juli 1873 mit — Margarete von Ohneforge, geb. . . 10. April 1856. [Blankenburg a. H.]

Kinder: (1) Eberhard Ernst Karl Emil, geb. Potsdam 19. Jan. 1875. [. . .]

(2) Walther Ludwig Wilhelm Karl, geb. Potsdam 26. März 1876, Brandmeister. [Kiel.]

(3) Ernst Alexander, geb. Potsdam 6. Mai 1877, Kgl. preuß. Lt. im Inf.-Rgt Nr. 22. [Gleiwitz.]

(4) Amalie Mathilde Elisabeth Karoline, geb. Harburg 2. Juni 1878; verm. Blankenburg a. H. 4. Aug. 1901 mit Hans Pflug, Herrn auf Morrn a. d. W.

(5) Wolfgang Otto Ludolf, geb. Harburg 13. Okt. 1879. [. . .]

(6) Karl-Günther Feodor, geb. Harburg 11. Jan. 1885.

4) Malwina, geb. . . 7. April 1848. [Jena.]

IV. Linie.

Stifter: Ludwig, geb. 1744, † 1823. — Katholisch. — Österreich.

Kornelius Wilhelm Christoph Freiherr von Danckelman, geb. . . 10. Dez. 1830, K. u. K. Kmr. und Rittm. a. D.; verm. . . 26. Juli 1860 mit Mathilde Amalie Philomena Maria Luigia Peteani von Steinberg, geb. . ., † Neulengbach 26. Nov. 1895. [. . .]

Töchter: 1. Marietta Katharina Valentine Ghislaine Johanna Victine, geb. . . 16. Juni 1861, OD. des K. K. adelig-weltlichen Damenstifts „Maria Schul" in Brünn.

2. Alice Sophia Ferdinandine Ghislaine Victine, geb. . . 2. April 1863.

Dathe von Burgk.

Lutherisch. — Kgr. Sachsen. — Kgl. sächs. Adel und Frhr. d. d. Dresden 2. März (Diplom d. d. Dresden 4. Mai) 1822. — Besitz: Das Fideikommiß Groß-Burgk bei Dresden. — Beschreibung des Wappens im Jahrg. 1868, S. 106, Berichtigung dazu im Jahrg. 1893, S. 149; Näheres über die Standeserhebung im Jahrg. 1868, S. 106.

† Karl Heinrich August Freiherr Dathe von Burgk, geb. . . 29. April 1791, † Dresden 26. Juli 1872, Kgl. sächs. Kammerrat und Friedensrichter; verm. . . mit Marianne von Klösterlein, geb. . . 1. Juni 1803, † . . 10. Juli 1870.

Kinder: 1. † Karl Christian Arthur, geb. . . 31. Okt. 1823, † Roßthal 28. Juni 1897, Fkherr, Herr auf Roßthal und Pesterwitz bei Dresden, Kgl. sächs. Khr, Kommendator der Genossenschaft des Joh.-O. im Kgr. Sachsen; verm. Altwasser 12. Aug. 1850 mit — Helene Eleonore Marie von Mutius, geb. Börnchen 25. Okt. 1826. [Burgk und Roßthal.]

Kinder: 1) Marianne Luise Cäcilie Auguste, geb. Dresden 26. Nov. 1851, PD. J. M. der Kgin von Sachsen, zuget. J. K. H. der Frau Przssin Johann Georg von Sachsen; verm. Pesterwitz 12. Sept. 1872 mit Rudolf Frhrn von Finck, † Dresden 20. April 1901, Herrn auf Nöthnitz ꝛc., Kgl. sächs. Khrn. [Dresden.]

2) Karl Friedrich August Maximilian, geb. Roßthal 23. Juni 1853, Fkherr, Herr auf Schönfeld, Kgl. sächs. Khr und Rittm. a. D., MMr des Joh.-O.; verm. . . 26. Okt. 1882 mit — Ella von Borberg a. d. H. Zschorna, geb. . . 10. Febr. 1860. [Schönfeld bei Großenhain.]

Kinder: (1) Adele, geb. Dresden 20. Aug. 1883.
(2) Therese, geb. Schönfeld 9. Juli 1884.
(3) Arthur, geb. Schönfeld 10. Mai 1886.
(4) Elisabeth, geb. Schönfeld 25. Febr. 1889.

3) Maria Theresia Luise Margarete, geb. Roßthal 4. März 1856; verm. Pesterwitz 28. Sept. 1876 mit Leo von Oppell, Herrn auf Friedersdorf, sächs. Lausitz, Kgl. sächs. Khrn und Rittm. a. D., MMr des Joh.-O.

4) Charlotte Luise, geb. . . 13. Sept. 1858; verm. Pesterwitz 5. Aug. 1880 mit Otto Frhrn von Spörcken, Herrn auf Berbisdorf bei Radeburg, Kgr. Sachsen, Kgl. sächs. Major z. D., MMr des Joh.-O.

2. Therese, geb. . . . 3. März 1825; verm. . . 1. Juni 1856 mit Hugo von Winterfeld, † Kriescho w 21. Juli 1894, Herrn auf Kriescho w, Kr. Kottbus, Ritterschaftsrat, CMr des Joh.-O.

Daublebsky von Sterneck.

Katholisch. — Österreich. — Böhm. Adel mit dem Prädikat „von Sterneck“ d. d. Wien 1. Juli 1620; böhm. Wappenbesserung d. d. Wien 9. April 1735. — Stammreihe im Jahrg. 1895, S. 159, Ergänzungen und Berichtigungen zu derselben im Jahrg. 1897, S. 161. — S. Taschenbuch der Adeligen Häuser (Jrrgang, Brünn), Jahrg. 1884 und 1886.

A. Daublebsky von Sterneck zu Ehrenstein.

Böhm. Ritter mit Wappenbesserung d. d. Wien 22. März 1786; Reichsfrhr. und bayer. Frhr. mit dem Prädikat „zu Ehrenstein“ d. d. München 7. Juli 1792 (vom Kurfürn Karl Theodor von Pfalzbayern, als Reichsvikar); böhm. Inkolat im Ritterstande d. d. Wien 24. April 1805; österr. Frhr. d. d. . . 7. Dez. 1807 (Diplom d. d. Wien 20. Aug. 1812). — Beschreibung des Wappens und geschichtl. Übersicht im Jahrg. 1860, S. 848.

I. Kärntensche Linie.

Lbmann von Kärnten 1822, von Krain 18. Okt. 1824.

† Joseph Daublebsky Freiherr von Sterneck zu Ehrenstein, geb. ..

2. Mai 1775, † . . 29. April 1848, K. K. GRat, Appell.-Ger.-Präs. und Lbeshptm. von Kärnten; verm. I) . . 1802 mit Anna von Lewin-Lewinski, geb. . ., † . . 31. Juli 1812; II) . . 1819 mit Franziska Eugenie Freiin von Kaiserstein, geb. . . 25. Okt. 1790, † Krastowitz, Kärnten, 12. Juni 1862.

Kinder: a) 1r **Ehe:** 1. † Hermann Joseph Albert, geb. Krakau 12. Dez. 1808, † Wien 26. Dez. 1890, K. K. Hofrat a. D.; verm. Klagenfurt 24. Sept. 1845 mit Eugenia Freiin Dikmann von Secherau, geb. Klagenfurt 27. Juni 1827, † das. 5. April 1860.

Sohn: † Richard Hermann Eugen, geb. Görz 28. Juni 1853, † Wien 4. Okt. 1893, Herr auf Silberegg und Grünburg (auf. 1800 Joch), Kärnten, Dr. jur., K. u. K. Leg.-Rat und Okt. der Ref. des Hus.-Rgts Nr. 15; verm. . . 28. Okt. 1892 mit — Lydia verw. von Dziembowska, geb. Griswold, geb. . . 16. Juli 1862. [. . .]

Sohn: Richard Hermann Maximilian, geb. Wien 26. Dez. 1893.

— b) 2r **Ehe:** 2. † Otto, geb. Klagenfurt 2. Febr. 1821, † Liemberg 16. Dez. 1890, K. u. K. Fm. und Kreisger.-Rat a. D.; verm. Klagenfurt 9. Juni 1846 mit Karoline Freiin Dikmann von Secherau, geb. Klagenfurt 12. Nov. 1823, † Wien 30. Mai 1894, Schwester der Obigen.

Sohn: Walther, geb. Klagenfurt 8. Nov. 1852, Herr auf Liemberg mit Gösse und Hornstein, Kärnten, K. K. Sektionsrat a. D.; verm. Krastowitz 24. Jan. 1899 mit — Ida Freiin von Walterskirchen, geb. . . 27. Febr. 1867. [Hornstein bei Krumpendorf.]

Sohn: Otto Richard Joseph, geb. Hornstein 13. Jan. 1902.

3. Bertha, geb. Laibach 12. April 1825; verm. Klagenfurt 20. Mai 1847 mit Albert Frhrn Dikmann von Secherau, † . . 28. Okt. 1880. [. . .]

4. Moriz Albin, geb. Laibach 4. Dez. 1827; verm. Bozen 7. Mai 1865 mit — Ida Freiin von Wangenheim, geb. . . 4. April 1838. [Chicago.]

II. Mährische Linie.

† Karl Daublebsky Freiherr von Sterneck zu Ehrenstein, geb. Brünn 6. Sept. 1777, † Brünn 1. Mai 1857 (Bruder des Joseph, I. Linie), Herr des Lehengutes Augezd, Mähren, K. K. Hofrat; verm. Brünn 17. Juni 1814 mit Anna Topolansky, geb. Brünn 1781, † das. 23. Mai 1856.

Kinder: 1. † Karl, geb. Wien 16. Dez. 1813, † Salzburg 27. Nov. 1893, K. K. Finanzrat; verm. Wiener-Neustadt 3. Febr. 1840 mit Maria Ludovika Aichinger von Aichenhain, geb. Wiener-Neustadt 11. März 1821, † Wien 22. Mai 1896.

Kinder: 1) Hermann, geb. Krems 19. Juli 1843, K. u. K. Garde-Adj. und Rittm. in der Ersten Arcierenleibgarde; verm. Wien 23. Okt. 1883 mit — Stephanie Weiß, geb. Wien 16. April 1850. [Wien.]

Kinder: (1) Stephanie, geb. Wien 15. Sept. 1884.

(2) Hermann, geb. Wien 20. April 1887.

2) Ludwig, geb. Stein, NÖsterr., 8. März 1849, OInspektor der K. K. österr. Staatsbahnen; verm. Wien 18. Mai 1880 mit — Hermine Dürschner, geb. Wien 21. Aug. 1858. [Wien.]

Kinder: (1) Hedwig, geb. Wien 16. April 1881.

(2) Eberhard, geb. Wien 13. Jan. 1883.

3) Melanie, geb. Stein 21. Aug. 1850.

4) Friedrich, geb. Graz 2. Sept. 1858, K. u. K. Reg.-Rat und Amtsleiter des Oberstjägermeister-Amtes. [Wien.]

5) Maria Ludovika, geb. Kufstein 17. Aug. 1862; verm. Salzburg 6. Mai 1884 mit Wilhelm Frhrn von Weckbecker, K. u. K. Kanzleidirektor im Oberstkm.-Amt. [Wien.]

2. † Friedrich, geb. Brünn 16. Sept. 1815, † Salzburg 9. Dez. 1886, Dr. jur.,

K. K. Hptm.-Auditor a. D.; verm. . . 26. Juni 1853 mit Valerie Kaan von Albest, geb. Wien 9. Aug. 1827, † Belovár 20. Sept. 1855.

Tochter: Gisela, geb. . . 31. März 1854; verm. . . 12. Jan. 1878 mit Dr. med. et chirurg. Eduard Schider, † Salzburg 12. Juni 1902, Sanitätsrat. [Arco, Tirol.]

3. † Ludwig Titus, geb. Brünn 4. Jan. 1817, † daf. 6. Aug. 1871, K. K. Oberst und Kmdt des Inf.-Rgts Nr. 74; verm. Mailand 23. Nov. 1846 mit Klementine Freiin Torresani von Lanzenfeld und Camponero, geb. Mailand 23. Febr. 1826, † Ancona 10. Okt. 1855.

Kinder: 1) Karl Wladimir, geb. Mailand 14. Jan. 1848, K. u. K. Oberst und Kmdt des Inf.-Rgts Nr. 9; verm. Jungbunzlau 28. Juli 1890 mit — Marie verw. Metlicky, geb. Sommer, geb. Jungbunzlau 1. März 1864. [Przemyśl.]
2) Klementine, geb. Wien 27. Juli 1849; verm. Graz 8. Nov. 1875 mit Gustav Ritter von Weymann, † Zeltweg, Steierm., 22. Aug. 1901. [Wien.]
3) Josephine, geb. Ancona 14. Okt. 1855. [Brünn.]

4. † Josephine Jakobine Anna, geb. Brünn 7. Aug. 1820, † Guns 5. April 1901; verm. Brünn 12. Sept. 1842 mit Anton Wladyk Pauspertl von Drachenthal, † Brünn 18. März 1862.

B. Daublebsky von Sterneck.

Österr. Ritter d. d. Wien 30. Nov. 1866; österr. Frhr. d. d. Wien 22. Dez. 1892 (Diplom d. d. Wien 14. Jan. 1893). — Beschreibung des Wappens und geschichtl. Notiz im Jahrg. 1895, S. 161.

Moritz Georg Freiherr Daublebsky von Sterneck, geb. Prag 24. Mai 1834, K. u. K. GRat und FZM. a. D., Inh. des Inf.-Rgts Nr. 35; verm. Fünfkirchen 18. Jan. 1871 mit — Anna Karoline Amtmann, geb. Graz 6. Mai 1842. [Wien.]

Kinder: 1. Moritz Jakob, geb. Innsbruck 25. Nov. 1871, K. K. Bez.-Kommissär im Min. für Kultus und Unterricht. [Wien.]
2. Marie Anna Karolina, geb. Innsbruck 13. Nov. 1872.

De Ben-Wolsheimb, s. Henriques de Ben-Wolsheimb.

von der Decken, 1902.

de Fin, s. Fin.

Degenfeld, 1902.

Deichmann*.

Lutherisch. — Preußen (Prov. Rheinland) und Großbritannien. — Preuß. Adel d. d. Charlottenburg 5. Mai 1888; preuß. Frhr (der Adel, aber nicht der Freiherrntitel vererbt auf die weibliche Descen-

denz) d. d. Schloß Friedrichskron 14. Juni 1888. — Beschreibung des Wappens im Jahrg. 1899, S. 162.

Adolph Wilhelm Conrad Rudolph Freiherr von Deichmann, geb. Köln a. Rh. 27. Okt. 1831, Herr auf Mehlemer Aue a. Rh. bei Bonn, Kgl. preuß. Kommerzienrat, Chef des Bankhauses Horstman & Co. in London; verm. Bendeleben 20. Sept. 1877 mit — Hilda-Elisabeth verw. von Krause, geb. von Bunsen, geb. London 30. Nov. 1848. [Schloß Bendeleben bei Sondershausen.]

Töchter, von Deichmann: 1. Hilda Eveline Marie, geb. London 14. Juni 1878.
2. Elisabeth (Elsa) Olga, geb. London 25. März 1883.
3. Marie Therese, geb. London 4. Okt. 1890.

Delmar.

Im eigenen Stamme erloschen.

Israelitisch und anglikanisch. — Frankreich. — Preuß. Adel d. d. Berlin 24. Mai 1810; preuß. Frhr. d. d. Berlin 11. Juli 1810 (für Ferdinand Moritz Levy Delmar). — Beschreibung des Wappens im Jahrg. 1897, S. 165.

† Ferdinand Moritz Levy Freiherr von Delmar, geb. Charlottenburg . . 1782, † Paris 27. Nov. 1858, Bankier; verm. . . 1832 mit Emily, geb. . . 1798, † Paris 16. Jan. 1861, des Sir George Rumbold, Baronets, Kgl. großbritann. Min.-Res., und der Karoline geb. Hearn a. d. H. Waterford Tochter.

Pflegetochter: Emily Victorine Elizabeth, geb. Woodhall . . 1829, des Sir William Rumbold, Baronets, und der Henriette geb. Boothby a. d. H. der Lords Mancliffe Tochter; verm. I) Yarmouth 16. Okt. 1848 mit Sir George Henry Cavendish (gesch. 4. Juni 1866; s. Goth. Hofkalender III. Abt.: Devonshire); Freifrau von Delmar [laut preuß. A. K.-O. d. d. Berlin 26. Juni 1869]; II) Biarritz 20. Aug. 1870 mit Gaston Comte de La Rochefoucauld, vorm. franz. bevollm. Min. (s. Goth. Hofkalender, III. Abt.). [Paris.]

Dercsényi de Dercsény.

Evangelisch und katholisch. — Österreich. — Adelsbestätigung 27. Sept. 1687 (vom Kaiser Leopold I.); ungar. Baronat d. d. Wien 21. März 1839. — Beschreibung des Wappens und geschichtl. Übersicht im Jahrg. 1848, S. 79.

† Paul Baron Dercsényi de Dercsény, geb. . . 9. April 1797, † . . 18. Dez. 1843; verm. . . 9. Okt. 1824 mit Henriette Freiin von Geymüller, geb. . . 17. Juli 1805, † Budapest . . Juni 1872.

Kinder: 1. Henriette Julie Barbara, geb. Budapest 17. Juli 1825. [. . .]
2. Johann Jakob Heinrich, geb. Budapest 13. Aug. 1827. [. . .]
3. † Klara Pauline Katharina, geb. . . 9. Mai 1829, † Venedig 13. Juni 1900; verm. . . 15. Aug. 1855 mit Luigi Pelliciolli.
4. Rudolf Karl Franz, geb. . . 22. April 1834, K. u. K. Km. und Rittm. a. D.; verm. Salzburg 15. Mai 1858 mit Maria Freiin von Redwitz a. d. H. Wildenroth, geb. . . 11. Mai 1837, † Loosdorf 2. Aug. 1898. [Loosdorf, NÖsterr.]

Bruder.

† Johann Ludwig, geb. . . 6. Okt. 1802, † . . 29. Aug. 1863, K. K. Hofrat a. D.; verm. . . 18. Okt. 1838 mit Elisabeth Freiin von Eichhoff, geb. . . 16. Sept. 1819, † . . 20. Okt. 1878.

Sohn: Adalbert (Béla) Karl Johann, geb. . . 16. Dez. 1847, Gutsbes. in Unter-Poděrnitz und Bechowitz (zus. 697 ha), Böhmen; verm. Krems 22. Jan. 1878

mit — Laura Freiin von Menßhengen, geb. . . 11. Okt. 1856. [Schloß Unter-Počernitz bei Bechowitz.]

Kinder: 1) Adalbert (Béla) Franz Maria, geb. Unter-Počernitz 26. Nov. 1878. [. . .]

2) Rudolf Franz Maria, geb. Unter-Počernitz 12. Juli 1881. [. . .]

3) Maria Elisabetha Ida, geb. Unter-Počernitz 15. Febr. 1885.

Dewez.

Katholisch. — Österreich. — Österr. Adel und Frhr. d. d. Wien 13. Sept. 1881. — Beschreibung des Wappens und Näheres über die Standeserhebung im Jahrg. 1885, S. 147.

† Wilhelm Joseph Freiherr von Dewez, geb. Karlsbad 11. Sept. 1826, † Mödling 5. Aug. 1896, K. K. Sektionschef a. D.; verm. . . . 15. Jan. 1873 mit — Maria Freiin Marr von Marrberg, geb. Wien 8. Aug. 1850. [Wien.]

Kinder: 1. Emil, geb. Wien 13. März 1874, **Dr. jur.**, K. K. Min.-Konzipist im Finanzmin.; verm. Wien 19. Jan. 1899 mit — Marie Taschenmann, geb. Wien 13. Juli 1876. [Wien.]

Sohn: Johannes, geb. Wien 24. Jan. 1901.

2. Marianne, geb. Wien 13. Okt. 1878. [Wien.]

Diemar, 1871.

Diener von Dienersperg.

Katholisch. — Österreich. — Wappenbrief d. d. Nürnberg 11. Febr. 1459 (vom Kaiser Friedrich III.); erbländ.-österr. Adel mit Wappenvermehrung d. d. Graz 19. Juli 1587 (vom Ehzg Karl zu Österreich-Steiermark); Ldmann von Krain 7. Juni 1631; erbländ.-österr. Ritter mit dem Prädikat „von Dienersperg" d. d. Wien 14. Sept. 1636; Ldmann von Steiermark 1. März 1652; erbländ.-österr. Frhr. d. d. Wien 5. Juni 1766. — Beschreibung des Wappens und geschichtl. Übersicht im Jahrg. 1848, S. 80.

† Franz Xaver Kajetan Freiherr Diener von Dienersperg, geb. . . 7. Aug. 1773, † . . 1847, Herr auf Poniggl, Neuhaus, Lichtenwald, Rudt und Selzbach; verm. . . 28. Okt. 1813 mit Antonie Freiin von Adelstein, geb. . . 25. Sept. 1783, † . . 1847.

Kinder: 1. Ida Thekla, geb. . . 21. Juli 1819; verm. . . mit Anton Vital. [. . .]

2. † Anton Alexius, geb. . . 17. Juli 1820, † Friedau 10. Jan. 1889; verm. . . 26. März 1849 mit Charlotte verw. Sonnewend, geb. von Heller, geb. . . 13. Okt. 1824, † . . 20. Sept. 1882.

Kinder: 1) Ferdinand Karl Anton, geb. . . 7. Jan. 1850, K. u. K. Hptm. im Div.-Art.-Rgt Nr. 12. [Budapest.]

2) Antonie Marie Karoline, geb. . . 12. Jan. 1855; verm. . . 19. März 1876 mit Ludwig Hofler, Gutsbes. in Kaag, USteierm.

3. Maria Johanna, geb. . . 12. Juli 1824; verm. . . mit . . Garbich. [. . .]

Diepenbroick-Grüter, s. Grüter.

Diergardt*.

Evangelisch. — Preußen (Rheinprov. und Prov. Schleswig). — Preuß. Adel und Frhr d. d. Berlin 7. Jan. 1860 (für Friedrich, seinen Sohn Friedrich Heinrich und dessen beide älteste Söhne); Ausdehnung des Frhrnstandes auf Bertha Julie und den 3. Sohn Johannes d. d. Babelsberg 26. Juni 1867. Der Frhrnstand der drei Söhne vererbt je nach dem Rechte der Erstgeburt und ist an die drei Fideikommisse geknüpft. — Beschreibung des Wappens im Jahrg. 1865, S. 193; ältere Genealogie im Jahrg. 1869, S. 156.

† Friedrich Heinrich Freiherr von Diergardt, geb. . . 27. Dez. 1820, † . . 26. März 1887; verm. . . 25. Febr. 1849 mit Bertha Johanna von der Heydt, geb. . . 16. Juni 1828, † Bornheim 4. Febr. 1902.

Kinder: 1. Friedrich Daniel Freiherr von Diergardt, geb. . . 21. Nov. 1850, Fkherr auf Morsbroich (2180 ha), Kr. Solingen, Kgl. preuß. Khr und Rittm. a. D., Mitgl. des Kreisausschusses und des rhein. Provinziallandtags, RMr des Joh.-O.; verm. Tegel 4. Okt. 1877 mit — Agnes Freiin von Loën, geb. . . 8. Dez. 1851. [Morsbroich bei Schlebusch.]

Kinder, von Diergardt: 1) Gabriele Bertha Agnes, geb. Morsbroich 5. Sept. 1878.
2) Friedrich Leopold Bertram Johannes, geb. Morsbroich 31. Dez. 1879.
3) Leopold Emil Alfred, geb. Morsbroich 21. Juni 1881. [. . .]
4) Therese Selma Adelheid Agnes, geb. Morsbroich 29. Sept. 1882.
5) Günther Gustav Adolf, geb. Morsbroich 4. Okt. 1884.
6) Viktor Hans Eduard, geb. Morsbroich 10. März 1888.

2. Daniel Heinrich Freiherr von Diergardt, geb. . . 30. März 1852, Fkherr auf Roland (1570 ha) bei Düsseldorf Herr auf Mojavola (5100 ha), Kr. Wartenberg, Kais. deutscher Kpt.-Lt. a. D., RMr des Joh.-O.; verm. Stein 8. Febr. 1882 mit — Agnes Wanda Auguste von Klitzing, geb. Kolzig 31. Juli 1863. [Mojavola bei Neu-Mittelwalde.]
3. Bertha Julie Freiin von Diergardt, geb. Viersen 3. Sept. 1851, Herrin auf Kalkhof bei Wanfried, Kr. Eschwege; verm. Bornheim 25. Febr. 1874 mit Karl von Scharfenberg, Kgl. preuß. Khrn und Rittm. a. D. [Kalkhof bei Wanfried und Berlin.]
4. Johannes Freiherr von Diergardt, geb. . . 13. Sept. 1859, Fkherr auf Bornheim (1755 ha) bei Roisdorf.

Dieskau, 1902.

Dietrich.

Evangelisch. — Elsaß. — Franz. Adel im Aug. 1761; Aufnahme in die Ritterschaft des Elsaß 18. Sept. 1761; Reichsfrhr. d. d. Wien 9. Okt. 1762 (für die Brüder Johann Nicolaus und Johann Dietrich). — Beschreibung des Wappens, geschichtl. Notiz und ältere Genealogie im Jahrg. 1893, S. 156.

† Friedrich Albert Johann Freiherr von Dietrich, geb. . . 31. Aug. 1773, † . . 3. Febr. 1806; verm. . . mit Amalia Luise Freiin von Berckheim, geb. Rappoltsweiler 15. Sept. 1776, † Straßburg i. E. 18. Dez. 1855.

Söhne: 1. † Maximilian Friedrich Albert, geb. Niederbronn 12. Jan. 1802, † Jäger-

thal bei Niederbronn 8. Jan. 1888; verm. I) . . mit Wilhelmine Eleonore Fanny Oktavia Freiin von Stein, geb. Nordheim . ., † Pisa 7. Febr. 1839; II) . . mit Adele Freiin von Stein, geb. Nordheim 18. Aug. 1813, † Niederbronn 29. Juni 1858.

Kinder: a) 1r **Ehe:** 1) Fanny Amalia, geb. Niederbronn 17. Aug. 1830. [Niederbronn.]

2) Albert Friedrich Wilhelm, geb. Niederbronn 31. Aug. 1831; verm. München 18. Juli 1856 mit Sophia Freiin von und zu der Tann-Rathsamhausen, geb. Darmstadt 11. Febr. 1825, † Niederbronn 21. Aug. 1890. [Niederbronn.]

Kinder: (1) Auguste Amalia Fanny, geb. Niederbronn 12. März 1860; verm. Karlsruhe 28. April 1886 mit Joachim Gans Edlem Herrn zu Putlitz, Kgl. württemb. Ahrn, Intendanten des Kgl. Hoftheaters in Stuttgart.

(2) Albert Ludwig Eugen, geb. . . 26. Aug. 1861; verm. Schloß Piple bei Paris 5. Nov. 1892 mit — Marie Louise Lucie Baronne Hottinguer, geb. . . 22. Febr. 1870. [Paris.]

— b) 2r **Ehe:** 3) Karl Friedrich, geb. . . 2. Sept. 1841; verm. Meiningen 11. Nov. 1869 mit Anna Friederika Bernhardine von Türke, geb. Meiningen 25. Dez. 1846, † . . 8. Mai 1900. [Niederbronn.]

Töchter: (1) Maria Bernardine, geb. Niederbronn 7. Nov. 1872.

(2) Anna Margarete, geb. Niederbronn 30. Jan. 1874.

(3) Amalia Anna, geb. Niederbronn 17. Jan. 1875.

(4) Adele, geb. Mutterhausen 4. Dez. 1880.

(5) Susanna Anna, geb. Niederbronn 29. Jan. 1891.

4) Oktavia Amalia Luise, geb. . . 1. Okt. 1842; verm. . . 15. Juni 1863 mit Léon von Joannis, † Brousseval 9. Juni 1892. [Brousseval, Dpt. Marne.]

5) Eugen Dominikus, geb. . . 9. Okt. 1844; verm. . . 5. Okt. 1878 mit Cecilia Helena Baucher, geb. Mülhausen 8. Febr. 1857, † Jägerthal 28. Juli 1892. [Schloß Jägerthal bei Niederbronn.]

Kinder: (1) Theresia Fanny Cécilia, geb. Jägerthal 14. Juli 1879.

(2) Genoveva Maria, geb. Jägerthal 10. Juni 1881.

(3) Friedrich Albert Eduard, geb. Jägerthal 24. Mai 1883.

(4) Jacqueline Frida, geb. Jägerthal 4. Juni 1885.

(5) Jean Karl Dominikus, geb. Jägerthal 17. Juli 1892.

6) Maria Amalia, geb. Niederbronn 13. Febr. 1847; verm. . . 18. Jan. 1870 mit Karl Frhrn von Stein zu Nord- und Ostheim, Herrn auf Völkershausen, Hzgl. sachsen cob. und goth. GReg.-Rat a. D. [Völkershausen bei Mellrichstadt, UFranken.]

7) Frida, geb. . . 21. Juli 1850; verm. . . 26. Okt. 1875 mit Eduard Frhrn von Türckheim. [Dachstein, Elsaß.]

2. † Eugen Sigismund, geb. . . 14. Okt. 1803, † . . 24. Aug. 1868 mit — Emma Virginia Mathys, geb. . . . [. . .]

Dietrich von Landsee.

Katholisch. — Frankreich, Württemberg und Österreich. — Reichsadel d. d. Wien 14. Sept. 1621 (für Wilhelm Dietrich, Fürstbischöfl. Rat und Rentm. in Konstanz); bestätigt nebst Wappenvereinigung mit dem des † Geschlechts „von Landsee und zu Berg" d. d. Preßburg 18. Juni 1662; Annahme des Prädikats (lediglich) „von Landsee" d. d. Wien 19. Okt. 1673; Reichsfrhr. d. d. Wien 9. Nov. 1677; böhm. Inkolat 14. Nov. 1778. — Beschreibung des Wappens und geschichtl. Notiz im Jahrg. 1857, S. 138. (Die dort als II. Linie bezeichnete Familie gehörte nicht zu den Dietrich von Landsee und somit nicht in den betreffenden Artikel.) Stammreihe im Jahrg. 1897, S. 169.

(S. Jahrg. 1901, S. 129; neuere Nachrichten über den Personalbestand fehlen.)

Diez.

Im Mannesstamme erloschen.

Katholisch. — Bayern. — Bayer. Adel und Frhr. 5. Mai (immatrikuliert 24. Juni) 1817. — Beschreibung des Wappens und Näheres über die Standeserhebung im Jahrg. 1859, S. 139.

† Ludwig Philipp Freiherr von Diez, geb. . . 30. Dez. 1807, † . . 18. Jan. 1886, Kgl. bayer. Gen.-Major a. D.; verm. . . 24. Juli 1851 mit Aloysia Karoline Emilie Schmid, geb. . . 23. Aug. 1830, † München 8. März 1889.

Töchter: 1. Luise, geb. . . 8. Juli 1852. [München.]

2. Josephine, geb. . . 29. Nov. 1853; verm. . . 8. Juni 1889 mit Edmund Ritter von Wirschinger, Kgl. bayer. G.Rat. [München.]

3. † Eugenie, geb. . . 24. Nov. 1854, † München 7. Jan. 1902.

4. Bertha, geb. . . 10. Juli 1857, im Kloster der engl. Fräulein in Augsburg.

5. Marie Emilie Luise, geb. Nürnberg 30. Juni 1863; verm. . . 7. Juli 1897 mit Adam Matterstock, Bankdirektor. [München.]

Digeon von Monteton.

Evangelisch. — Preußen (die Prov. Brandenburg und Sachsen). — Altes franz. Adelsgeschlecht. — Beschreibung des Wappens und geschichtl. Übersicht im Jahrg. 1866, S. 647.

† Karl August Friedrich Freiherr Digeon von Monteton, geb. Priort 4. Febr. 1786, † daf. 28. Juli 1865, Herr auf Priort, Kgl. preuß. Reg.- und Ökonomierat a. D. [preuß. Bestätigung des Freiherrnstandes (nach Angabe der Familie) 6. Okt. 1820], Hauptritterschafts-Direktor, Domherr von Brandenburg, Mitr des Joh.-O.; verm. Bredow 2. Nov. 1815 mit Antoinette Luise Eberhardine von Bredow, geb. Berlin 10. Jan. 1799, † Priort 25. Jan. 1881.

Söhne: 1. † Johannes Anton Friedrich Hellmuth, geb Priort 7. Okt. 1823, † daf. 17. Dez. 1900, Herr auf Priort (414 ha; seit 1742 im Bes. der Fam.), Kr. Osthavelland, Kgl. preuß. Rittm. a. D.; verm. I) Bredow 7. April 1854 mit Anna Karoline Friederike Wilhelmine von Bredow, geb. Brandenburg a. d. H. 18. Juli 1830, † Bredow 10. Mai 1860; II) Bredow 8. Sept. 1862 mit deren Schwester Johanna Wilhelmine von Bredow, geb. Bredow 31. Aug. 1842, † Priort 13. Sept. 1901.

Kinder: a) 1r **Ehe:** 1) Hans, geb. Berlin 11. Jan. 1855, Kgl. preuß. Major a. D.; verm. Mülverstedt 17. Okt. 1895 mit — Georgine Wilhelmine Elisabeth von Hopffgarten, geb. Mülverstedt 30. Juni 1863. [Priort.]

Kinder: (1) Jeanne Gasparde Anna Antoinette, geb. Hanau 4. Okt. 1898.
(2) Hans-Friedrich Hellmuth Jacques, geb. Hanau 4. Aug. 1900.
(3) Isabella Johanna Elisabeth, geb. Priort 7. Febr. 1902.

2) Bodo, geb. Berlin 14. Juni 1856. [. . .]

3) Hedwig, geb. Berlin 27. Sept. 1857. [. . .]

4) Friedrich (Fritz) Wilhelm, geb. Bredow 29. Okt. 1858, Kgl. preuß. Hptm. und Komp.-Chef im Inf.-Rgt Nr. 167; verm. Stammen 25. Sept. 1897 mit — Elisabeth Karoline Amalie Marie von Pappenheim, geb. Stammen 18. Nov. 1868. [Cassel.]

Kinder: (1) Hellmuth, geb. Cassel 25. Juli 1898.
(2) Tochter . ., geb. Cassel 10. Mai 1902.

— b) 2r **Ehe:** 5) Anna, geb. Bredow 13. Juli 1863. [. . .]

6) Wilhelmine, geb. Priort 5. Juli 1865. [. . .]

7) Frida, geb. Priort 17. Okt. 1871; verm. daf. 2. Mai 1894 mit E. Keppler. [Schmarl bei Warnemünde.]

8) Elisabeth, geb. Priort 6. Dez. 1873. [. . .]

9) Johanna, geb. Priort 19. Febr. 1885.

2. † Adolf, geb. Priort 11. Sept. 1830, † Groß-Salze 18. März 1876, Herr auf Groß-Salze (410 ha), Kr. Salzwedel, Kgl. preuß. Hptm. a. D.; verm. Salze . . Sept. 1857 mit — Adolfine Klaudine Wilhelmine Selma von Redern, geb. Schönebeck 14. April 1837 (wiederverm. . . Dez. 1878 mit Dr. Paul Höfer, Gymnasiallehrer in . . .).

Söhne: 1) Max, geb. Groß-Salze 22. Aug. 1858, Kgl. preuß. Hptm. z. D. und Bez.-Off. beim Ldw.-Bez. Altenburg; verm . . 3. Dez. 1887 mit — Luise Johanna von Briesen, geb. Koblenz 23. Juni 1866.

Kinder: (1) Margarete Klaudine Hedwig Hermine Anna, geb. Harburg 24. Aug. 1888.

(2) Hans-Albrecht Hellmuth Adolf Paul, geb. Harburg 3. Dez. 1890.

(3) Hellmuth Friedrich Adolf, geb. Bremen 3. Dez. 1893.

2) Kurt, geb. Groß-Salze 16. Juli 1860, Kgl. preuß. Hptm. und Komp.-Chef im Inf.-Rgt Nr. 29. [Trier.]

3) Hellmuth, geb. Groß-Salze 28. Juni 1862, Kgl. preuß. Hptm. und Komp.-Chef im Gren.-Rgt Nr. 10; verm. . . 1. Okt. 1895 mit — Elisabeth von Sommerfeld, geb. Magdeburg 29. April 1876. [Schweidnitz.]

Tochter: . ., geb. Neu-Ulm a. d. D. 9. Juni 1900.

Brüder.

† Wilhelm, geb. . . 23. Jan. 1787, † . . 5. März 1844, Kgl. preuß. Oberstlt. a. D., Nr des Joh.-O.; verm. . . 3. Juli 1817 mit Luise von Schurff, geb. . ., † . . 24. Jan. 1822, Herrin auf Groß-Salze.

Söhne: 1. † Friedrich Julius Hermann, geb. . . 21. April 1818, † Wiesbaden 2. Sept. 1891, Kgl. preuß. Rittm. a. D.; verm. . . 18. Okt. 1851 mit — Elisabeth Wilhelmine Fabian, geb. . . 27. Nov. 1832. [Wiesbaden.]

Kinder: 1) Hedwig Erdmuthe Emilie Luise, geb. . . 2. Febr. 1858; verm. Wiesbaden 15. Okt. 1890 mit Johannes Hirschberg, † . . 1894, Kais. deutschem Korv.-Kpt. [Wiesbaden.]

2) Viktor Karl Hermann, geb. . . 22. Sept. 1866, Kgl. preuß. Rittm. und Esk.-Chef im Leib-Drag.-Rgt Nr. 20. [Karlsruhe i. B.]

2. Otto, geb. Magdeburg 22. Jan. 1822, Kgl. preuß. Rittm. a. D.; verm. Hohen-Erxleben 26. Okt. 1847 mit Albertine Leopoldine Amalie Armgard von Krosigk, geb. Rathmannsdorf 23. Mai 1823, † Hecklingen 4. Aug. 1875. [Berlin.]

Kinder: 1) Adolf, geb. Aschersleben 5. Juli 1851, Kgl. preuß. Oberstlt. beim Stabe des Inf.-Rgts Nr. 29; verm. Dessau 9. April 1885 mit — Emma Freiin Schott von Schottenstein, geb. Dietenheim 22. April 1858. [Trier.]

Kinder: (1) Karl, geb. Pfalzburg 24. Okt. 1887.

(2) Armgard, geb. Dieuze, Lothringen, 7. Sept. 1889.

(3) Marie, geb. Dieuze 17. Okt. 1891.

(4) Lisette, geb. Dieuze 17. Mai 1895.

2) Wilhelm, geb. . . 29. Nov. 1853, Kgl. preuß. Major à la suite des Kür.-Rgts Nr. 8, Kmdr der Kav.-U.-Off.-Schule des Mil.-Reitinstituts in Hannover; verm. Beetzendorf 7. Nov. 1889 mit — Helene Gfin von der Schulenburg, geb. Beetzendorf 28. Okt. 1856.

Tochter: Gertrud, geb. Deutz 11. Jan. 1891.

3) Anton, geb. Alt-Bertkow, Reg.-Bez. Magdeburg, 28. Febr. 1860, Kgl. preuß. Hptm. und Komp.-Chef im Inf.-Rgt Nr. 93; verm. Ballenstedt 17. Mai 1885 mit — Elisabeth Pauline Marie von Alvensleben a. d. H. Eichenbarleben, geb. Stettin 17. Okt. 1861. [Dessau.]

Kinder: (1) Otto Werner Friedrich Konstantin, geb. Bernburg 28. Febr. 1886.

(2) Albrecht, geb. . . 8. Dez. 1887.

(3) Elisabeth, geb. Halle a. d. S. 22. Aug. 1892.

4) Armgard, geb. Alt-Bertkow 28. April 1863.

Diller und Heß-Diller.

Katholisch. — Österreich. — Österr. Adel und Frhr. d. d. Wien 20. Aug. 1806; niederösterr. Herrenstand 1. Febr. 1817. — Beschreibung des Wappens und geschichtl. Übersicht (1. Teil) im Jahrg. 1857. S. 140, und (2. Teil) im Jahrg. 1858, S. 116.

† Georg Wilderich Freiherr von Diller, geb. . . 19. Juni 1818, † Wien 16. März 1864, K. K. Major, Adj. Sr. K. u. K. H. des Chefs Franz Karl; verm. Schön-Ellguth 19. Mai 1846 mit Elisabeth Alexandrine Henriette Antoinette Deodata von Rothkirch und Panthen, geb. Berlin 19. Sept. 1822 (evang.), † Pöcking bei Starnberg 29. Sept. 1894.

Kinder: 1. Friedrich Karl Georg Freiherr von Heß-Diller, geb. Wien 31. März 1847 (s. den Artikel „Heß", B.).

2. Georgine Marie Antoinette Alexandrine Emilie Freiin von Diller, geb. Wien 23. Nov. 1851; verm. Potsdam 7. Okt. 1875 mit Paul von Poellnitz, † Mainz 22. Jan. 1885, Kgl. preuß. Hptm. und Komp.-Chef im Pionierbat. Nr. 11. [Bonn.]

3. Erich Heinrich Friedrich Wilderich, geb. Wien 12. Juli 1859, K. u. K. Rittm. im Ul.-Rgt Nr. 2, zugek. dem Gen.-Stabskorps; verm. Brünn 10. Febr. 1885 mit — Elise Freiin von Offermann, geb. Brünn 2. Dez. 1859. [. . .]

Kinder: 1) Elisabeth Josephine Maria Georgine Deodata, geb. Olmütz 14. Nov. 1885.

2) Franz-Joseph Karl Georg Friedrich Erich, geb. Wischau 22. Juli 1887.

3) Marie Gisela Melanie Elisabeth, geb. Brünn 2. Sept. 1888.

Dinklage, 1902.

Dingelstedt.

Lutherisch. — Österreich. — Bayer. Adel d. d. Hohenschwangau 17. Nov. 1867; österr. Frhr. d. d. . . 11. Febr. (Diplom d. d. . . 28. Mai) 1876. — Beschreibung des Wappens und geschichtl. Notiz im Jahrg. 1880, S. 137.

† Franz Ferdinand Freiherr von Dingelstedt, geb. Halsdorf, OHessen, 30. Juni 1814, † . . 15. Mai 1881, Dr. phil., K. K. WHofrat und Direktor des Hofburgtheaters in Wien; verm. . . 27. April 1844 mit Jenny Mathilde Lutze, geb. Prag 4. März 1816 (kath.), † Wien 3. Okt. 1877.

Kinder: 1. Gabriele Franziska Auguste, geb. Stuttgart 21. Jan. 1845; verm. . . 17. Mai 1865 mit Heinrich Ritter Preschern von Heldenfeldt. [Graz.]

2. Wilhelm Friedrich Karl, geb. Stuttgart 16. Jan. 1849, K. u. K. Hptm. im Armeestande und Abt.-Leiter beim 2. ACorps-Kmdo in Wien; verm. . . 16. Juli 1892 mit Ernestine Katharina verw. Negro, geb. Wetzel, geb. Wien 4. Aug. 1844 (gerichtl. gesch.).

3. Susanne Johanna Rosalia, geb. München 11. Aug. 1853. [Graz.]

4. Ernst Alexander, geb. München 30. Juli 1855, Hzgl. sachsen-cob. und goth. Kammr. in Dürnkrut, NÖsterr.; verm. . . 14. März 1891 mit — Marie Magdalene Hofmann, geb. Igló, Ungarn, 1. Juli 1866 (kath.).

Sohn: Ernst Wilhelm Gabriel, geb. Dürnkrut 17. Mai 1894.

Di Pauli von Treuheim.

Katholisch. — Österreich (Tirol). — Erbländ.-österr. Adel mit dem Prädikat „von Treuheim“ d. d. Wien 29. Dez. 1798; immatrikuliert im Kgr. Bayern bei der Adelsklasse 6. Sept. 1813; Landmann von Steiermark 1823, von Tirol 23. Okt. 1827; österr. Frhr. d. d. Wien 15. Juli 1837 (sämtlich für Andreas Aloys). — Beschreibung des Wappens und geschichtl. Übersicht im Jahrg. 1848, S. 82.

† Andreas Aloys Freiherr Di Pauli von Treuheim, geb. . . 14. Nov. 1761, † . . 25. Febr. 1839, K. K. GRat und OAppell.-Ger.-Präs.; verm. I) Bozen 15. April 1788 mit Anna Knoll, geb. Bozen 12. Nov. 1763, † Sterzing 26. Okt. 1806; II) Bozen . . 1810 mit Anna von Mayrl, geb. . . 25. Juni 1776, † . . 21. Mai 1835.

Söhne 1r Ehe: 1. † Joseph, geb. . . 19. Febr. 1791, † . . 18. Mai 1845, K. K. Hofrat und Provinzial-Delegat in Verona; verm. . . 27. Aug. 1827 mit Franziska Schaffer von und zu Thanheimb, geb. . . 9. Aug. 1808, † Kaltern 20. März 1880 (wiederverm. Kaltern 1. Sept. 1846 mit Johann Ritter von Martini zu Wasserburg, † . . 17. Juli 1859).

Kinder: 1) † Anton, geb. . . 9. Juni 1828, † . . 10. März 1883, **Dr. jur.**, K. K. Hptm. und Kmdt des Ldesverteidigungsdistrikts Etsch- und Fleimstal; verm. I) . . 22. Mai 1855 mit Anna Cäcilie Schaffer von und zu Thanheimb, geb. Kaltern 23. Nov. 1831, † . . 29. Juni 1856; II) Kaltern 6. Aug. 1867 mit Barbara Schaffer von und zu Thanheimb, geb. Kaltern 30. Nov. 1829, † Windegg bei Kaltern 16. Mai 1901.

Kinder: a) 1r Ehe: (1) Anna Maria Franziska Katharina, geb. Kaltern 22. April 1856; verm. daf. 21. April 1880 mit Paul Frhrn von Biegeleben, K. K. Hofrat und Ger.-Hof-Präs. in Bozen.

— **b) 2r Ehe:** (2) Pia Maria Auguste, geb. Kaltern 18. Sept. 1868. [. . .]

(3) Johann-Nepomuk Maria Anton, geb. . . 2. Juni 1874, K. K. Auskultant. [Innsbruck.]

2) Luise Maria, geb. Kaltern 23. Sept. 1835; verm. daf. 2. Juli 1859 mit Franz Frhrn Buol von Berenberg, † . . 24. Juni 1875, K. K. Km. und Gen.-Referenten der tirolischen Ldschaft. [Kaltern, Tirol.]

2. † Aloys, geb. Innsbruck 24. Jan. 1806, † Kaltern 29. März 1889, K. K. Ldesger.-Rat a. D.; verm. . . 29. Aug. 1837 mit Karoline Schaffer von und zu Thanheimb, geb. . . 30. Juli 1818, † Kaltern 12. Jan. 1894.

Söhne: 1) Joseph, geb. . . 9. März 1844, K. u. K. GRat und Handelsmin. a. D.; verm. Bozen 18. Sept. 1873 mit — Antonie Zallinger von Stillendorf, geb. . . 13. April 1847. [Kaltern.]

Kinder: (1) Maria Immakulata, geb. Kaltern 5. Aug. 1876.

(2) Georg Aloys Maria Franz, geb. Kaltern 24. Sept. 1880. [. . .]

(3) Agnes Maria, geb. Kaltern 17. Febr. 1885.

2) Andreas, geb. Innsbruck 15. April 1851; verm. Kaltern 23. Sept. 1879 mit — Maria Röggla von Rehrenthal und Thanheimb, geb. . . 16. April 1859. [Kaltern.]

Kinder: (1) Leo Maria August Joseph, geb. . . 4. Juli 1880. [. . .]

(2) Leonhard Maria Adelbert Aloys, geb. . . 15. Jan. 1882. [. . .]

(3) Andreas Aloys Paul Anton Maria, geb. . . 25. Jan. 1885.

(4) Mathilde Maria Karoline Anna, geb. . . 12. Jan. 1887.

(5) Maria Josepha, geb. . . 12. März 1888.

(6) Aloys Maria Adelbert, geb . . 26. Juli 1890.

(7) Karoline Maria, geb. . . 12. Febr. 1893.

Ditfurth, 1902. — Dlauhowesky von Langendorf, 1902. — Dobeneck, 1902.

Doblhoff und Doblhoff-Dier.

Katholisch. — Österreich. — Wappenbrief d. d. Prag 2. Juli 1582 (vom Kaiser Rudolf II.); rittermäßiger Reichsadel mit dem Prädikat „von Doblhoff“ d. d. Wien 6. Mai 1692 (für Johann Holler, Stadtrichter in Meran); Reichsritter 1706; erbländ.-österr. alter Ritterstand, Namen- und Wappenvereinigung mit „Dier“ (welchen Beinamen nach Anordnung des Stifters der jeweilige Inhaber des Karl Joseph von Dierschen Fideikommisses zu führen hat) d. d. Wien 23. Juni 1757; niederösterr. Ritterstand 1. Juni 1767; erbländ.-österr. Frhr. d. d. Wien 9. April 1772. — Beschreibung des Wappens und geschichtl. Übersicht im Jahrg. 1848, S. 83.

† Joseph Freiherr von Doblhoff, geb. Venedig 3. Jan. 1806, † Wien 30. März 1856, K. K. Statth.-Sekr.; verm. I) Wien 26. Jan. 1837 mit Ida Lenkey de Lenke, geb. Wien 8. Jan. 1813, † Weikersdorf 15. Juli 1851; II) Maria-Enzersdorf 7. Nov. 1852 mit — Maria Adolfine Freiin Pratobevera von Wiesborn, geb. Wien 11. Mai 1831 (wiederverm. Maria-Enzersdorf 14. Okt 1865 mit Benedikt Haßlinger von Hassingen, † Abbazia 3. Aug. 1889, K. K. Statth.-Rat a. D.).

Söhne 1r Ehe: 1. Heinrich Joseph Achaz Freiherr von Doblhoff-Dier, geb. Wien 6. Febr. 1838, Frherr, Herr auf Weikersdorf, NÖsterr., Reichsratsabg.; verm. Wien 6. Nov. 1865 mit — Marie Freiin Rueskefer von Wellenthal, geb. Wien 31. Jan. 1841. [Weikersdorf bei Baden nächst Wien.]

Kinder: 1) Heinrich Achaz Michael Anton Joseph Rudolf, geb. Weikersdorf 6. März 1868, K. K. Bez.-Kommissär in Leoben und Lt. im Ldw.-Inf.-Rgt Nr. 5; verm. Aussee 24. Juli 1893 mit — Karoline Gfin von Meran, geb. Graz 21. Sept. 1870.

Kinder: (1) Heinrich Johann Franz Joseph Elias, geb. Leoben 20. Juli 1894.
(2) Marie Theresia Karoline Philippine, geb. Leoben 23. Aug. 1896.
(3) Franz Karl Heinrich Venerandus, geb. Leoben 14. Nov. 1897.
(4) Johann Rudolf Heinrich Franz Paul, geb. Leoben 10. Jan. 1901.

2) Rudolf Anton Michael Heinrich, geb. Weikersdorf 9. Aug. 1870, K. u. K. Hof- und Min.-Konzipist im Min. des Kais. und Kgl. Hauses und des Äußern und Lt. im Ldw.-Inf.-Rgt Nr. 4. [Wien.]

3) Marie Theresia Antonie, geb. Weikersdorf 8. April 1872, ED. des K. K. adeligweltlichen Damenstifts „Maria Schul“ in Brünn.

2. Joseph Karl Achaz, geb. . . 25. Okt. 1844; verm. I) Wien 7. Juni 1875 mit Antonie Freiin von Haan, geb. . . 5. Mai 1847, † Salzburg 20. Juli 1899; II) . . 21. Mai 1900 mit — Mathilde, geb. . . 1866, des Dr. med. Lukas Stohl, Fstl. Schwarzenb. Leibarztes, und der Ida geb. . . Tochter. [Salzburg.]

Söhne 1r Ehe: 1) Robert Heinrich Maria Ludwig, geb. . . 1. April 1880. [. . .]

2) Richard Friedrich Anton Ludwig Maria, geb. . . 3. Febr. 1884.

3. Rudolf Joseph Achaz Anton, geb. Weikersdorf 19. Aug. 1849, Herr auf Tribuswinkel, NÖsterr., niederösterr. Ldtagsabg.; verm. Wien 5. Juli 1882 mit — Dorothea Ottilie Wilhelmine Edler von Littrow, geb. Wien 26. Okt. 1858.

Söhne: 1) Walther Heinrich Arthur, geb. Tribuswinkel 16. Juni 1885.
2) Herbert Viktor Rudolf, geb. Tribuswinkel 5. Aug. 1887.
3) Otto August Hieronymus Leonhard, geb. Wien 15. Dez. 1890.
4) Erich Wilhelm, geb. Tribuswinkel 23. Juli 1893.

Dobrženský von Dobrzenitz, 1902.

Doliniański.

Katholisch. — Galizien. — Rotreußischer Uradel; galiz. Frhr. d. d. Wien 10. Dez. 1782 (für Andreas Severin von Doliniani-Doliniański, galiz. Tribunalsrat). — Beschreibung des Wappens und geschichtl. Übersicht im Jahrg. 1866, S. 164.

† Severin Freiherr von Doliniański, geb. . . 1814, † . . ., Herr auf Doliniany und Popiele, Kr. Gródek, Galizien, Präs. des Gródeker Kreisausschusses; verm. . . 1845 mit — Severine von Boleśta-Kozłowska, geb. . . 1825. [Doliniany bei Gródek, Galizien.]

Bruder.

Vincenz, geb. . . 1820, K. u. K. Hptm. a. D. [. . .]

Donnersperg.

Katholisch. — Bayern. — Joachim Dornsperger, Dr. jur. utr., Kurfürstl. bayer. Rat und Oberster Kanzler in Landshut, erhielt d. d. Prag 8. März 1596 das Palatinat und d. d. Prag 10. Juni 1602 die Vermehrung desselben; furbayer. Edelmannsfreiheit 8. Juni 1605; Reichsfhr. als „von Donnersperg" mit Wappenvermehrung (dem der † von Sprintz) 15. Juni 1624; furbayer. Anerkennung 25. Aug. 1633; immatrikuliert im Kgr. Bayern bei der Fhrnklasse 25. Nov. 1812. — Beschreibung des Wappens im Jahrg. 1855, S. 124; geschichtl. Übersicht im Jahrg. 1854, S. 116.

† Hermann Sebastian Anton Joseph Aloys Fridolin Freiherr von Donnersperg, geb. . . 30. Aug. 1813, † . . 1. Febr. 1878, Kgl. bayer. Oberst a. D.; verm. . . 27. Juni 1843 mit Anna von Brückner, geb. . . 15. Mai 1819, † München 26. Okt. 1872.

Kinder: 1. Emma, geb. . . 18. Okt. 1846; verm. . . 6. Jan. 1869 mit Gustav Häntein, Kgl. bayer. Major a. D. [. . .]

2. Karl, geb. . . 25. Dez. 1849, Kgl. bayer. Hptm. a. D.; verm. . . 27. Mai 1876 mit — Sophie Würzburger, geb. . . . [. . .]

Söhne: Max August Hermann, geb. München 29. März 1877, Kgl. preuß. Lt. im Füs.-Rgt Nr. 80. [Wiesbaden.]

3. Wilhelmine, geb. . . 10. Febr. 1855; verm. . . 3. Dez. 1873 mit Adolf Forster, Kgl. bayer. Oberstlt. a. D. [. . .]

Döpfner.

Im Mannesstamme erloschen.

Katholisch. — Österreich. — Österr. Adel mit „Edler von" 20. Sept. 1838 (Diplom d. d. Wien 12. März 1839); österr. Frhr. d. d. Wien 16. Mai 1860. — Beschreibung des Wappens und Näheres über die Standeserhebungen im Jahrg. 1878, S. 146.

† Joseph Freiherr von Döpfner, geb. Verona 16. Juni 1825, † Wien 16. Nov. 1891, K. u. K. GMat, FZM. und Präs. des Obersten Mil.-Ger.-Hofes; verm. Nizza 26. Febr. 1863 mit — Alexandrine Antonie Anna Sophie Pauline Johanna von Manderstjerna, geb. Riga 30. Nov. 1836 (evang.). [Burg Schleinitz, Steiermk.]

Töchter (evang.): 1. Elisabeth Konstanze Alwine Marie Sophie, geb. Laibach

31. Jan. 1864; verm. Wien 20. Jan. 1894 mit Karl von Rudnicki. [Burg Schleinitz.]

2. Maria Josephine Luise, geb. Wien 28. April 1867; verm. das. 23. Jan. 1890 mit Siegmund Frhrn von Stein zu Nord- und Ostheim, Mitbes. des Fideikommisses Nordheim ꝛc., Herrn auf Wehrda, Reg.-Bez. Cassel, Kgl. preuß. Hptm., Flügeladj. Sr. H. des Hzgs von Sachsen-Meiningen. [Meiningen.]

3. Wilhelmine (Mimi) Alexandrine Elisabeth, geb. Budapest 6. April 1870; verm. Schleinitz 28. Dez. 1896 mit Roderich Bolfras von Ahnenburg, K. u. K. Mittm. im Ul.-Rgt Nr. 3. [Gródek.]

Dormus von Kilianshausen.

Katholisch. — Österreich. — Österr. Adel und Frhr. mit dem Prädikat „von Kilianshausen" d. d. Wien 23. Dez. 1859. — Beschreibung des Wappens und Näheres über die Standeserhebungen im Jahrg. 1877, S. 149.

† Joseph Freiherr Dormus von Kilianshausen, geb. Drohobicz, Galizien, . . 1811, † Lemberg 17. Juni 1890, K. K. GRat und FZM. a. D.; verm. . . mit — . . .

Sohn: Leo, geb. . ., K. K. OLt. im n. a. St. des galiz. Ldw.-Inf.-Rgts Nr. 18. [. . .]

(Weitere Nachrichten bleiben vorbehalten.)

Dornberg.

Katholisch und evangelisch. — Ghzgt. Hessen. — Ghzgl. hess. Adel unter dem Namen „von Dornberg" d. d. Balmoral 23. Sept. 1892 (Diplom d. d. Darmstadt 4. Okt. 1893); ghzgl. hess. Frhr. d. d. Darmstadt 14. Sept. 1895. — Beschreibung des Wappens und geschichtl. Notiz im Jahrg. 1897, S. 179, Berichtigung 1899, S. 177.

Emilie Mathilde Hedwig Freifrau von Dornberg geb. von Hrzić-Topuška, geb. Karlstadt 6. Mai 1868 (kath.); verm. Darmstadt 20. Sept. 1892 mit Heinrich Pr. von Hessen und bei Rhein, † München 16. Sept. 1900, Kgl. preuß. Gen. der Kav. [München.]

Sohn: Karl Ludwig Wilhelm Elimar Simeon Velimir Alexander Freiherr von Dornberg, geb. München 3. Aug. 1893 (evang.).

Dörnberg, 1902. — Dorth, 1902.

Döry von Jobbaháza.

Katholisch. — Ungarn. — Altes ungarisches Adelsgeschlecht.

A.

Im Mannesstamme erloschen.

Ungar. Baron 4. Jan. 1816 (für Joseph Jakob Döry de Jobbaháza, † 20. März 1839). — Beschreibung des Wappens im Jahrg. 1881, S. 147.

† Ludwig Vincenz Baron Döry von Jobbaháza, geb. . . 6. Juli 1824,

† Abbazia 15. Febr. 1892 (Sohn des Obigen), K. K. Gen.-Major z. D.; verm. 25. Okt. 1852 mit — Ottilie Semsey de Semse, geb. . . 7. Sept. 1832. [Budapest.]

B.

Österr. Frhr. 22. April 1854 (Diplom d. d. Wien 4. Juli 1855), s. Jahrg. 1882, S. 146.

† Gabriel Freiherr Dóry von Jobbaháza, geb. . . 13. Febr. 1803, † . . 24. Juni 1871, Herr auf Szent-Gál, Kom. Tolna, K. K. Km. und GRat, OGespan a. D.; verm. I) . . 1829 mit Elisabeth Dóry von Jobbaháza, geb. . . 8. April 1806, † . . 29. Aug. 1833; II) . . mit Karoline von Runkovits, geb. . ., † Wiesbaden . . Febr. 1895.

Kinder: a) 1r Ehe: 1. Gabriele, geb. . . 6. Nov. 1830, K. u. K. PD. und StkrD.; verm. Ödenburg 25. Nov. 1852 mit Ladislaus Gfn Pejácsevich von Veröcze, † Našič 7. April 1901, K. u. K. Km. und GRat, vorm. Banus von Kroatien. [. . .]

2. † Edmund, geb. Zomba 29. Aug. 1833, † Wien 2. Juni 1894, K. u. K. Km.; verm. Wien 17. Mai 1858 mit — Marie Maleniza von Stamora, geb. Wien 3. Okt. 1836. [Wien.]

Kinder: 1) Nikolaus, geb. Mauer bei Wien 16. Juli 1860, K. u. K. Rittm. der Ref. des Hus.-Rgts Nr. 4; verm. Wien 5. Okt. 1893 mit — Daisy Jane Kann, geb. Florenz 13. April 1873 (anglikan.). [Wien.]

Kinder: (1) Andreas (Andor) Maria Edmund Sigmund Emil Gabriel Raoul Nikolaus, geb. Ober-Sievering bei Wien 10. Aug. 1894.

(2) Margit Maria Elisabeth Isabella Nauny Daisy, geb. Wien 8. Okt. 1895.

(3) Ladislaus Maria Georg Gregor Alfred Nikolaus, geb. Wien 17. Nov. 1897.

(4) Aladár Maria Albert Friedrich Lothar Nikolaus, geb. Wien 5. März 1900.

(5) Jolanthe Maria Margarethe Kreszentia Quinta Nikolasina Daisy, geb. Wien 19. April 1902.

2) Anna, geb. Wien 11. April 1862; verm. Nagy-Gáj 19. Aug. 1882 mit Lothar Ritter von Allram, Kgl. ungar. Oberstlt. und Kmdtn des 3. Honvéd-hus.-Rgts. [. . .]

3) Marie-Antoinette, geb. Wien 27. Jan. 1864; verm. daf. 10. Juni 1884 mit Gabriel Gfn Matuschka, Frhrn von Toppolczan und Spaetgen, Herrn auf Krenes, Kom. Neutra.

4) Ladislaus, geb. Mauer bei Wien 21. Juli 1865, K. u. K. Rittm. im Hus.-Rgt Nr. 6; verm. Wien 3. Juli 1890 mit — Katharina Cornides von Krempach, geb. . . 14. März 1868. [Klagenfurt.]

Kinder: (1) Joseph Edmund Ladislaus Nikolaus Stephan, geb. Pottenstein, NÖsterr., 11. Aug. 1893.

(2) Maria Albertine Anna Hermine, geb. Seebach 25. Febr. 1901.

— b) **2r Ehe:** 3. Andreas (Andor), geb. . . 17. Nov. 1840; verm. Groß-Barchow 19. Aug. 1863 mit — Irene Gfin Kinsky zu Wchinitz und Tettau, geb. . . 31. Okt. 1843. [. . .]

4. Karola, geb. . . 15. Mai 1842; verm. Szent-Gál 12. Aug. 1871 mit Friedrich von Reden (kath.), † Nürnberg 14. März 1889, Herrn auf Esbeck, Prov. Hannover. [München.]

Drasche von Wartinberg.

Katholisch. — Österreich. — Österr. Adel und Ritter mit dem Prädikat „von Wartinberg" d. d. Wien 21. März (Diplom d. d. Wien 18. April) 1870; österr. Frhr. d. d. . . 13. Aug. 1883 (Diplom d. d. Wien 3. Febr. 1884). — Beschreibung des Wappens im Jahrg. 1885, S. 161; Näheres über die Standeserhebungen im Jahrg. 1887, S. 189.

Richard Freiherr Drasche von Wartinberg, geb. Wien 18. März 1850

Herr auf Inzersdorf am Wienerberg (seit 1822 im Bes. der Fam.), Steinhof, Biedermannsdorf, Simmering und Freihof-Eichkogel, NÖsterr., auf Pardubitz (6500 ha), Böhmen, und auf Tolna mit Kaimad (6600 ha), Ungarn, Dr. phil., Mitgl. der Karol.-Leop.-Akad.; verm. Marusevec, Kroatien, 6. Dez. 1876 mit Maria Antonia Groner, geb. . ., † Wien 13. Febr. 1892. [. . .]

Sohn: Rudolf, geb. Wien 10. Nov. 1879. [. . .]

Drechsel.

Katholisch. — Österreich. — Reichsfrhr. d. d. Wien 27. Sept. 1763. — Beschreibung des Wappens im Jahrg. 1867, S. 181; über die ältere Genealogie s. Jahrg. 1863, S. 150.

† Karl Andreas Anton Freiherr von Drechsel, geb. . . 19. Nov. 1837, † . . 5. Mai 1874, K. K. Hptm. a. D.; verm. . . 8. Jan. 1866 mit — Elvire Katharine Küttel Edler von Zwobrowsky, geb. . . 5. Sept. 1846. [Wien.]

Kinder: 1. Arthur Karl Anton Aloys, geb. . . 25. Sept. 1866, Dr. jur., K. u. K. Hofsekr. im Oberstkm.-Amt, Dozent für Nationalökonomie an der Handelsakad. in Wien; verm. Wien 1. Sept. 1896 mit — Maria Katharina Ludovika Wilhelmine Elvira Ullmann von Crény, geb. Budapest 13. April 1874.

Tochter: Elisabeth Maria Elvira Wilhelmine, geb. Wien 23. Sept. 1897.

2. Helene Marie Antoinette, geb. . . 18. Juni 1868; verm. Wien 5. Jan. 1891 mit Dr. Richard Faber. [. . .]

3. Klementine Marie Karoline, geb. . . 24. Sept. 1869; verm. . . 23. Sept. 1896 mit Peter Conte Smechia, K. K. Min.-Konzipisten im Handelsmin. [Wien.]

4. Luise Marie Josephine, geb. . . 26. Okt. 1870.

Drechsel auf Deuffstetten.

Lutherisch. — Bayern. — Rittermäßiger Reichsadel d. d. Brüssel 14. April 1556 und Ausdehnung d. d. Prag. 14. März 1579; aufgenommen in die schwäbische Reichsritterschaft . . . . .; bayer. Anerkennung des Frhrnstandes 2. Mai 1825 (und am selben Tage immatrikuliert). — Beschreibung des Wappens im Jahrg. 1867, S. 182; über die ältere Genealogie s. Jahrg. 1856, S. 148, und den Artikel „Drechsel auf Deuffstetten" im Taschenbuch der Gräfl. Häuser und im Handbuch dazu.

(S. Jahrg. 1901, S. 138; neuere Nachrichten über den Personalbestand fehlen.)

Drecoll*.

Katholisch. — Österreich. — Geadelt durch die Verleihung des päpstl. Barontitels (primog.) d. d. Rom 17. April 1897; sachsen-meining. Frhr (primog.) d. d. Meiningen 3. Jan. 1898. — Beschreibung des Wappens im Jahrg. 1899, S. 180.

Johann Wilhelm Ludolph Christoph Freiherr von Drecoll, geb. Hamburg 21. Dez. 1851; verm. Wien 31. Mai 1898 mit — Wilhelmine Schreck, geb. Achau, NÖsterr., 30. Dez. 1862. [Wien.]

Tochter: Gertrude Josepha Hermine Wilhelmine Katharina von Drecoll, geb. Wien 28. Dez. 1900.

Dreifus.

. . . . . — Bayern. — Sachsen-cob. und goth. Adel und Frhr. d. d. Gotha 4. Aug. 1872 (für Theodor von Dreifus, personaladelig seit 1867); württemb. Anerkennung des Freiherrnstandes d. d. . . . . 23. Sept. 1872. — Beschreibung des Wappens im Jahrg. 1897, S. 183.

† Theodor Freiherr von Dreifus, geb. Stuttgart 9. Mai 1832, † München 10. März 1899, K. u. K. österr.-ungar., Kgl. und Obzgl. sächs. Konsul. a. D.; verm. . . . 10. Aug. 1859 mit — Charlotte Stein, geb. . . 19. Nov. 1839. [München.]

Kinder: 1. Klarissa, geb. Stuttgart 27. Mai 1860; verm. Grüneck 22. Aug. 1883 mit Julius Ritter von Blaas, Kunstmaler. [Wien.]
2. Carla, geb. . . .
3. Ferdinand, geb. . . .
4. Viktoria, geb. . .; verm. München 22. Jan. 1902 mit Dr. Ludwig Wohl. [Berlin.]
5. Feodora, geb. . . .

Dreihann und Sulzberg am Steinhof.

Katholisch. — Österreich. — Erbländ.-österr. Adel und Ritter mit dem Prädikat „Edler von" und „Sulzberg am Steinhof" d. d. Wien 19. Febr. 1794; österr. Frhr. d. d. Wien 25. Aug. 1850. — Beschreibung des Wappens und Näheres über die Standeserhebungen im Jahrg. 1877, S. 151.

† Ignaz Freiherr von Dreihann und Sulzberg am Steinhof, geb. . . 1799, † Wien 8. Juli 1778, K. K. GMat und FZM. a. D.; verm. . . 8. Jan. 1832 mit Klementine Edler von Hillmayr, geb. . . 1. Mai 1803, † Meran . . Nov. 1887.

Kinder: 1. Friederike, geb. Wien 17. Jan. 1833. [Wien.]
2. August, geb. Wien 23. Sept. 1834, K. u. K. Oberst a. D.; verm. . . 27. Aug. 1881 mit — Laurence Holenia, geb. . . 7. Aug. 1854. [Wien.]
Söhne: 1) Günther Romuald Klemens, geb. . . 25. Juli 1882. [. . .]
2) Oswald, geb. . . 7. Juni 1884.
3. Marianne, geb. Wien 14. Sept. 1839. [. . .]

Droste zu Hülshoff, 1902. — Droste zu Senden, 1902.

Drotleff von Friedenfels.

Lutherisch. — Österreich. — Ungar.-siebenbürg. Adel mit dem Prädikat „von Friedenfels" d. d. Mailand 11. Jan. 1816; österr. Frhr. d. d. . . 16. Juni (Diplom d. d. Wien 21. Nov.) 1854. — Beschreibung des Wappens und geschichtl. Notiz im Jahrg. 1856, S. 186.

† Rudolf Friedrich Ludwig Freiherr Drotleff von Friedenfels, geb. . . 19. Mai 1817, † . . 11. Jan. 1881, K. K. Min.-Rat im Finanzmin.; verm. . . 19. Mai 1851 mit — Johanna Freiin von Hietzinger, geb. . . 6. Nov. 1824 (kath.). [Berlin.]

Kinder: 1. Rudolfine Ida Emma, geb. . . 15. April 1855; verm. Wien 16. Juli 1877 mit **Dr. jur.** Franz Ritter von Liszt (kath.), Kgl. preuß. GJustizrat und o. Prof. der Rechte an der Univ. Berlin.
2. Joseph Karl Ludwig Eugen, geb. . . 9. März 1859, **Dr. jur.**, K. K. Finanzrat

im Finanzmin.; verm. Halle a. d. S. 23. Juni 1891 mit — Amy Hartrick, geb. . . 2. März 1867. [Wien.]
Tochter: Dora Johanna Maria Magdalena, geb. . . 3. Sept. 1895.

Dubsky von Třebomislyc, 1902. — Dücker, 1902.

Du Jarrys von La Roche.

Aus der Prov. Anjou in Frankreich stammendes, schon 1322 erwähntes, zu La Roche ꝛc. in der Prov. Limousin begütert gewesenes und 1731 nach Deutschland übergesiedeltes Geschlecht; bad. Bestätigung des Freiherrnstandes d. d. . . 16. März 1805. — Beschreibung des Wappens im Jahrg. 1875, S. 405; geschichtl. Übersicht im Jahrg. 1853, S. 243.

I. Badische Linie. (Katholisch und evangelisch.)

† Franz Amour du Jarrys Freiherr von La Roche, geb. Jülich 5. Okt. 1765, † Bruchsal 22. Dez. 1824, Ghzgl. bad. Khr und Hofkavalier der verw. Markgfin Amalie von Baden, Hptm. bei den Reichs-Kontingents-Truppen; verm. . . 14. April 1805 mit Ernestine Betz, geb. Worms 18. Jan. 1778, † Freiburg i. Br. 2. Sept. 1854.

Söhne: 1. † Ludwig, geb. Bruchsal 3. Febr. 1807, † Jestetten i. B. 12. Juni 1857, Ghzgl. bad. Khr und Bez.-Amtmann; verm. . . 7. Nov. 1833 mit — Katharina von Mohr, geb. . . 10. April 1812. [. . .]
Töchter: 1) Mathilde, geb. . . 5. Dez. 1834; verm. . . 20. März 1851 mit Eduard von Mülmann, † Kreuznach 25. Okt. 1894, Kgl. preuß. Major z. D. [. . .]
2) Franziska Charlotte, geb. . . 1. Mai 1837; verm. . . 2. Jan. 1860 mit Dr. med. Konstantin Weißenbach. [Bremgarten, Schweiz.]
3) Frida Karoline Amalie, geb. . . 28. Okt. 1841; verm. . . 27. Sept. 1866 mit Johann Hohmann. [. . .]

2. † Karl, geb. Bruchsal 2. März 1811, † Karlsruhe 13. Aug. 1881, Ghzgl. bad. Gen.-Lt.; verm. 1) Karlsruhe 25. Jan. 1838 mit Elvira Jägerschmid, geb. Karlsruhe 13. Jan. 1813 (evang.), † das. 18. Jan. 1858; II) . . 6. Sept. 1859 mit — Mathilde Freiin von Adelsheim a. d. H. Sennfeld, geb. . . 11. Juni 1836 (evang.). [Karlsruhe i. B.]
Kinder (evang.): a) **1r Ehe:** 1) Maximilian Karl August Heinrich, geb. Karlsruhe 15. Aug. 1841, Kgl. preuß. Major a. D. im Invalidenhause in Berlin; verm. Dresden 5. Juni 1886 mit — Helene gesch. Freifrau von Lilienceron, geb. Freiin von Bodenhausen a. d. H. Radis, geb. Deutz 9. Mai 1854. [Berlin.]
— b) **2r Ehe:** 2) Mathilde Amalie Ernestine Karoline Maximiliane, geb. Mannheim 17. Aug. 1866; verm. Karlsruhe 10. Dez. 1887 mit Karl von Grolman, † . . 3. Sept. 1890, Kgl. preuß. Lt. und Adj. im Feldart.-Rgt Nr. 14. [Karlsruhe i. B.]

II. Bayerische Linie. (Katholisch.)

Immatrikuliert im Kgr. Bayern bei der Fhrnklasse 19. Juni 1838.

† Joseph Anselm du Jarrys Freiherr von La Roche, geb. . . 20. März 1768, † . . 22. Nov. 1812 (Bruder des Franz Amour, I. Linie), Kgl. bayer. Oberst und Kmdt des 3. Inf.-Rgts; verm. . . mit Wilhelmine Goos von Fridelsheim, geb. . . , † . . 10. März 1848.
Söhne: 1. † Maximilian Kaspar, geb. . . 16. Juli 1798, † Nürnberg 28. Jan.

1872; verm. . . 25. Juni 1840 mit Franziska von Goos, geb. . . 31. Mai 1816, † . . 6. April 1862.

Kinder: 1) † Alexander, geb. Kap Haytien, Westindien, 2. März 1836, † . . 6. Aug. 1893 [bayer. Adel 22. Okt. 1855; bayer. Frhr. d. d. . . 17. Nov. 1872; österr. Prädikatierung d. d. . . 27. April 1873], K. u. K. Major des Armeestandes; verm. Kadarkút 14. Dez. 1872 mit Antonia Gfin Somssich de Saárd, geb. Kadarkút 28. Nov. 1841 (gesch. 6. Nov. 1874).

2) Wilhelmine Josepha, geb. . . 10. Mai 1845; verm. . . 6 Febr. 1865 mit Ferdinand Frhrn von Schrottenberg, Kgl. bayer. Km. und Rittm. a. D. [Reichmannsdorf.]

3) Josephine Eleonore, geb. . . 19. Nov. 1848; verm. . . 4. Mai 1870 mit Theodor Frhrn Tucher von Simmelsdorf (luth.), Kgl. bayer. Km. [Schoppershof bei Nürnberg.]

4) Ludwig, geb. . . 1. Nov. 1852, Kgl. bayer. Km. und Major z. D.; verm. . . 13. Jan. 1877 mit — Fanny von Ellenrieder, geb. Ansbach 28. Dez. 1858. [. . .]

Kinder: (1) Maximilian Albert, geb. Dillingen a. d. D. 30. Dez. 1877, Kgl. bayer. Lt. im 4. Inf.-Rgt. [Metz.]

(2) Ferdinand Alfred Alexander, geb. Dillingen 1. März 1879. [. . .]

(3) Elisabeth Henriette Marie, geb. München 9. Nov. 1880.

2. † Friedrich, geb. Heidelberg 25. April 1802, † München 14. Febr. 1876, Kgl. bayer. Km. und Gen. der Kav., Gen.-Kpt. der Kgl. Leibgarde der Hartschiere; verm. . . 16. Okt. 1830 mit Cäcilie von Trott zu Solz, geb. Marburg 24. Nov. 1809, † München 5. Sept. 1878.

Kinder: 1) Elisabeth, geb. . . 11. Sept. 1831, präbend. OD. des Kgl. bayer Theresien-O. [. . .]

2) † Max, geb. . . 1. Sept. 1834, † . . 8. Aug. 1888, Kgl. bayer. Km. und Oberst a. D.; verm. . . 10. Juni 1867 mit Mathilde Freiin Malsen von Tilborch, geb. . . 9. Febr. 1836, † München 24. Jan. 1895, GD. des Kgl. bayer. Theresien-O.

Kinder: (1) Marianne Elisabeth Cäcilie Friederike, geb. . . 16. Jan. 1872, GD. des Kgl. bayer. Theresien-O.; verm. München 28. Juli 1900 mit Maximilian Frhrn von Feilitzsch, Kgl. bayer. Rittm. à la suite des 3. Chev.-leg.-Rgts, persönl. Adj. Sr. K. H. des Pr. Georg von Bayern. [München.]

(2) Friedrich Desiderius Erasmus Maria, geb. München 22. Mai 1873, Kgl. bayer. OLt. a. D.; verm. Brannenburg 23. Sept. 1895 mit — Helene Reinhard, geb. Meran 16. Febr. 1876. [Geitau.]

Söhne: a. Maximilian Friedrich Erasmus Desiderius Maria, geb. Brannenburg 16. Sept. 1896.

b. Friedrich Maximilian Erasmus Desiderius Maria, geb. München 8. Juli 1898.

c. Wilhelm Ferdinand, geb. Erlangen 28. Okt. 1900.

(3) Elisabeth Maria Anna Friederike Therese, geb. . . 18. Nov. 1874; verm. München 7. Jan 1902 mit Hugo Frhrn von Lederer, K. u. K. Km. und Rittm. im Drag.-Rgt Nr. 3. [Schloß Wallsee a. d. D., NÖsterr.]

(4) † Gabriele Maria Anna Pauline, geb. . . 24. März 1876, † Geitau 19. Sept. 1901.

3) † Luitpold, geb. . . 23. Nov. 1837, † . . 14. Nov. 1884, Kgl. bayer. Km. und Bez.-Amtmann a. D.; verm. . . 6. Juni 1865 mit — Pauline Freiin von Seckendorff, geb. . . 30. März 1839. [München.]

Töchter: (1) Melanie Friederike Cäcilie Karoline Auguste, geb. . . 17. Jan. 1873, GD. des Kgl. bayer. Theresien-O.

(2) Elisabeth Auguste Mathilde Eveline Bodo, geb. . . 14. Nov 1875.

Du Mont von Monten.

Katholisch. — Österreich und Ungarn. — Ghzgl. hess. Adel und Frhr. mit dem Prädikat „von Monten" d. d. . . 22. Sept. 1853; österr. Prävalierung d. d. Wien 9. Jan. 1854. — Beschreibung des Wappens und geschichtl. Notiz im Jahrg. 1863, S. 152; Stammreihe im Jahrg. 1865, S. 211.

† Heinrich Alfons Freiherr Du Mont von Monten, geb. Nieder-Ingelheim 8. Mai 1811, † . . 28. Dez. 1876, K. K. Oberst a. D.; verm. . . 1. Febr. 1844 mit Marie Gfin Batthyany, geb. . . 23. Sept. 1813, † Wien 19. Okt. 1886.

Kinder: 1. Marie, geb. . . 20. Febr. 1845; verm. . . 7. Okt. 1871 mit Friedrich von Mylius, † . . Jan. 1886. [Kalksburg bei Wien.]

2. Emmerich, geb. . . 22. April 1846, Herr auf Felső-Somlyó, Ungarn; verm. Ehrenhausen 7. Jan. 1874 mit — Friederike Gfin von Attems, geb. . . 18. Mai 1846. [Wien.]

Dungern.

Evangelisch. — Preußen (Prov. Hessen-Nassau), Bayern und Baden. — Reichsadel und Ritter mit dem Prädikat „Edler von Weyer" d. d. Wien 2. Dez. 1699 (für Otto Wilhelm von Dungern, baden-durlachschen Rat und OAmtmann in Hochberg); Aufnahme in die schwäbische Reichsritterschaft, Kantons Ortenau, 24. März 1723. — Besitz: a) Das Gut Fackenhofen (jetzt Henriettenthal) und Gießhübel; b) das Fideikommiß Dehrn, beide im Reg.-Bez. Wiesbaden. — Beschreibung des Wappens und geschichtl. Übersicht im Jahrg. 1868, S. 160.

† Friedrich Heinrich Freiherr von Dungern, geb. Bergzabern 2. Febr. 1765, † Weilburg 15. April 1858, Hzgl. nass. WGRat und OStallm. a. D.; verm. Kirchheimbolanden 26. Aug. 1790 mit Wilhelmine Luise Lesch von Mühlheim, geb. Kirchheim 10. Mai 1771, † Weilburg 12. Jan. 1846.

Söhne: 1. † Emil August Viktor, geb. Weilburg 29. Okt. 1802, † Frankfurt a. M. 3. Aug. 1862, Hzgl. nass. WGMat, Staatsmin. a. D. 2c.; verm. I) Wiesbaden 3. Mai 1829 mit Charlotte Friederika Freiin Marschall von Bieberstein, geb. . . 12. Jan. 1810, † Wiesbaden 8. Dez. 1832; II) Wiesbaden 7. Sept. 1834 mit deren Schwester Dorothea Freiin Marschall von Bieberstein, geb. . . 21. Juni 1808, † Wiesbaden 2. April 1888.

Kinder: a) 1r **Ehe:** 1) Ernst Friedrich Wilhelm Karl Otto, geb. Wiesbaden 1. Juni 1831, Fkherr auf Henriettenthal, Hzgl. nass. und Ghzgl. luremb. Kbr, vorm. Hptm. und Flügeladj.; verm. Berlin 28. Okt. 1866 mit — Olga Baronin von Grotthuß, geb. St. Petersburg 26. Nov. 1845. [Freiburg i. Br.]

Söhne: (1) Emil Adolf Wilhelm Joseph, geb. Würzburg 26. Nov. 1867, Dr. med., Ghzgl. luremb. Kbr, Privatdoz. an der Univ. Freiburg i. Br.

(2) Adolf Alexander Hermann, geb. auf der Halburg 24. Juli 1870, Kgl. preuß. Olt. bei der Esk. Jäger zu Pferde Nr. 7; verm. Düsseldorf 22. Febr. 1900 mit — Elisabeth (Else) Moeren, geb. Düsseldorf 26. Nov. 1875 (kath.). [Wesel.]

Sohn: Wolf Eberhard, geb. Düsseldorf 7. Dez. 1900.

2) Auguste (Utta) Henriette Dorothea Luise Charlotte, geb. . . 24. Nov. 1832; verm. I) . . 25. Juni 1856 mit Wilhelm Frhrn von Leonhardi, † . . 5. Dez. 1856, Ghzgl. hess. Kbrn, GLeg.-Rat und Gef. 2c.; II) Frankfurt a. M. 10. Juli 1860 mit Gisbert Frhrn Vincke, † Freiburg i. Br. 6. Febr. 1892, Kgl. preuß. Reg.-Rat a. D. [Freiburg i. Br.]

— b) 2r **Ehe:** 3) † Hermann Friedrich Wilhelm Karl August Theodor, geb. Wiesbaden 9. Mai 1836, † Bayerhof 16. Dez. 1880, Herr auf Dehrn und Bayerhof, K. K. Km., CMr des Joh.-O.; verm. Weilburg 13. Juni 1861 mit — Wilhelmine Freiin von Dungern, geb. Wiesbaden 22. Sept. 1842 (s. unten). [Bayerhof bei Schweinfurt.]

Kinder: (1) Frida Emilie Wilhelmine Dorothee Maximiliane, geb. Frank-

furt a. M. 17. Juni 1862; verm. Bayerhof 17. Jan. 1884 mit Reinhart Frhrn von Gise (kath.). [Schloß Dittfurt.]

(2) Isabelle Wilhelmine Auguste Adolfine Amalie, geb. Wiesbaden 23. Juni 1863; verm. Bayerhof 15. Juli 1886 mit Alfred Frhrn Wolffskeel von Reichenberg, † Reichenberg 21. Nov. 1896, Kgl. bayer. Km. und OLt. a. D. [Haßfurt.]

(3) Otto Wilhelm Georg Palmer Gisbert Friedrich Max, geb. Bayerhof 14. Juli 1869, Frherr auf Dehrn (errichtet 12. Juni 1891, bestätigt d. d. Berlin 20. April 1892), Kgl. preuß. Lt. der GDrw.-Kav., EMr des Joh.-O.; verm. Bayerhof 22. Sept. 1892 mit — Elise van Schreven, geb. Batavia 20. Febr. 1873. [Schloß Dehrn bei Limburg a. d. Lahn.]

Töchter: a. Irene Friederike Wilhelmine Marie Ilka, geb. Dehrn 6. Aug. 1893.

b. Vera Friederike Kitty Marie Luise, geb. Wiesbaden 3. April 1901.

(4) Dora Auguste Marie Friederike, geb. Bayerhof 20. Mai 1871; verm. daf. 14. Sept. 1893 mit Kurt Kollmann, † Reichenhall 19. Aug. 1900, Kgl. bayer. Lt. a. D. [Bayerhof.]

(5) Hermann Wilhelm Karl, geb. Freiburg i. Br. 3. März 1874, Kgl. preuß. Lt. der Ref. des Drag.-Rgts Nr. 23; verm. Auerbach, Hessen, 2. Juni 1897 mit — Maria Emmy Constance Christa Karoline von Hesse, geb. Trier 3. März 1874. [Weilburg a. d. L.]

Kinder: a. Hermann Heinrich Alfred Alexander Karl, geb. Bayerhof 23. Juli 1898.

b. Wolfram Otto Wilhelm Karl Gert, geb. Weilburg a. d. L. 14. Sept. 1899.

c. Dorothee Alix Emily Elisabeth, geb. . . 9. Mai 1901.

(6) Helene (Ilka) Klara, geb. Bayerhof 8. Aug. 1880.

4) † Maximilian Ludwig Karl Adolf Friedrich Wilhelm, geb. Wiesbaden 16. Mai 1838, † daf. 23. Dez. 1894, Hzgl. nass. und Ohzgl. luxemb. Khr und Finanzkammerpräs.; verm. Montreux 28. Aug. 1874 mit — Klara Freiin Vincke, geb. Münster i. W. 25. März 1843. [Wiesbaden.]

Kinder: (1) Otto Karl Ludwig, geb. Neuwied 14. Okt. 1875, Dr. jur., Kgl. preuß. Referendar. [. . .]

(2) Luise Marie Klara, geb. Neuwied 23. Jan. 1877.

(3) Gisbert Franz Ludolf, geb. Neuwied 16. April 1880.

(4) Fritz Ernst Georg, geb. Neuwied 23. Juli 1884.

(5) Marie Elisabeth Emilie Natalie, geb. Neuwied 14. Aug. 1887.

5) Friedrich Ernst August, geb. Wiesbaden 20. Sept. 1839 [immatrikuliert im Kgr. Bayern bei der Fahnenklasse 11. Juli 1877], Herr auf Oberau, OFranken, Kgl. bayer. Km., RMr des Joh.-O.; verm. Frankfurt a. M. 6. Okt. 1864 mit — Auguste Souchay de la Duboisière, geb. Sachsenhausen 9. Juni 1842. [Oberau bei Staffelstein.]

Kinder: (1) Helene Dorette Maximiliane, geb. Oberau 26. Juni 1865.

(2) Marie Henriette Hermine, geb. Oberau 6. Okt. 1866; verm. daf. 6. Juni 1888 mit Friedrich König, Kgl. bayer. Rittm. und Esk.-Chef im Ul.-Rgt Nr. 1. [Bamberg.]

(3) Elisabeth (Lili) Adelheid Dorothee Marie, geb. Oberau 27. Febr. 1868.

(4) Thekla Auguste Karoline, geb. Oberau 13. Juli 1869; verm. daf. 7. Mai 1896 mit Ernst von Hohnhorst, Kgl. preuß. Hptm. und Komp.-Chef im Füs.-Rgt Nr. 73. [Hannover.]

(5) Dorothea Fanny Marie Cäcilie Julie, geb. Oberau 27. Dez. 1870; verm. daf. 19. Sept. 1896 mit Herwarth Schmidt von Schwind, Kais. deutschem Kpt.-Lt. z. See. [Kiel.]

(6) Otto Emil Karl Eduard Wilhelm, geb. Coburg 4. April 1873, Kgl. preuß. Lt. im 3. GUl.-Rgt; verm. Potsdam 7. Okt. 1896 mit — Thekla von Schmidt-Pauli, geb. Hamburg 16. Juni 1876. [Potsdam.]

Kinder: a. Emma Auguste Elise Afra, geb. Potsdam 6. Aug. 1897.

b. Friedrich Florentin Bernd, geb. Potsdam 6. Sept. 1898.

c. Otto Theodor Wolff, geb. Potsdam 12. Juli 1900.

6) Marie, geb. Wiesbaden 12. März 1843; verm. Frankfurt a. M. 21. Sept. 1873 mit Revd George Palmer Davies; † . . 23. April 1881, B. A. [Berlin.]

2. † Wilhelm Heinrich, geb. Weilburg 20. Juni 1809, † Wildbad 3. Juli 1874, Herr auf Dehrn; verm. . . 3. Nov. 1841 mit Friederike Gfin von Reichenbach-Lessonitz, geb. Cassel 16. Dez. 1823, † Weilburg 23. Febr. 1898.

Tochter: Wilhelmine, geb. Wiesbaden 22. Sept. 1842; verm. Weilburg 13. Juni 1861 mit ihrem Vetter Hermann Frhrn von Dungern, † Bayerhof 16. Dez. 1880, K. K. Km. (s. oben). [Bayerhof bei Schweinfurt.]

Du Prel (de Chapois).

Bayern und Frankreich. — Alter burgundischer Turnieradel; Adelsbestätigung und Wappenvermehrung (Verleihung der Marquiskrone auf dem Helme) d. d. Regensburg im Aug. 1532 (vom Kaiser Karl V. für Pierre du Prel d'Arloy); spanisch-niederländ. Baronat (unter Verleihung der Marquiskrone auf dem Schilde) d. d. Madrid 31. Juli 1651 (vom König Philipp V. für Anton du Prel aus der Linie du Prel d'Arloz, Barone de Chapois); eingetragen in die Kgl. franz. Matrikel 5. Jan. 1698, in die K. K. österr. Matrikel (Luxemburgische Herrenbank) 5. März 1695. — Beschreibung des Wappens und geschichtl. Übersicht im Jahrg. 1877, S. 156.

I. Luxemburgisch-französische Linie. (Katholisch.)

Im Mannesstamme erloschen.

† Peter Ludwig Adolf Baron du Prel d'Erpeldange, geb. . . 10. Mai 1782, † Nancy . . 1863, franz. Oberst des 5. Hus.-Rgts, dann in holländ. Diensten; verm. Nancy . . mit Charlotte Le Bègue de Bayécourt, geb. . . , † . . 11. Nov. 1872.

Töchter: 1. Marie, geb. . . 1. März 1833; verm. . . 16. Juni 1857 mit Alphonse Vicomte de Bry d'Arcy, † . . 31. Okt. 1890. [Paris.]

2. Elisa Charlotte, geb. Nancy 13. Jan. 1835; verm. daf. 5. Mai 1863 mit Heinrich Frhrn von Kesling, † . . 24. März 1897. [Nancy.]

II. Bayerische Linie. (Katholisch und evangelisch.)

† Johann-Baptist Franz Baron du Prel, geb. Erpeldingen 17. Sept. 1747, † Amberg, OPfalz, . . 1805, Herr auf Stein, Pilsach, Weyhern und Seltendorf, OPfalz, Kurbayer. Km. und Ldesdirektionsrat; verm. 1) . . mit Johanne Gfin von Butler-Clonebough, geb. . ., † . . 6. Nov. 1779; II) . . 25. Juli 1780 mit Marie Therese von Schmauß, geb. . ., † . . 14. Mai 1789; III) . . 22. Nov. 1789 mit Marie Anna Freiin von und zu Weichs auf der Glon, geb. . . 19. Febr. 1762, † Amberg 18. Juli 1843.

Söhne 3r Ehe [immatrikuliert im Kgr. Bayern bei der Frhrnklasse 19. April 1814]:

1. † Klemens Joseph Karl Anton Johann Franz de Paula, geb. . . 21. Nov. 1791, † Burghausen 4. Dez. 1873, Kgl. bayer. Major à la suite; verm. . . mit Rosalie Baumgartner, geb. . ., † . . 12. Mai 1870.

Töchter: 1) Karoline, geb. . . 5. Febr. 1847. [. . .]

2) Franziska, geb. . . 23. April 1854. [. . .]

2. † Maximilian Joseph, geb. . . 27. Mai 1800, † . . 22. April 1882, Rechtsanwalt; verm. Landshut 3. Mai 1829 mit Anna Antonie Therese von Sandrecki, geb. Regensburg 22. Aug. 1804, † . . 14. April 1884.

Kinder: 1) Maximiliane Marie Josephine Kunigunde, geb. Abensberg 19. Mai 1831. [Dieuze, Lothringen.]

2) † Antonie Klementine Theodore Marie Klothildis, geb. Freising 26. Sept. 1832, † Ottershausen 26. Dez. 1900.

3) Friedrich August Karl Ludwig Anton, geb. Freising 12. Dez. 1833, Kgl. bayer. Km. und OReg.-Rat bei der Reg. von Schwaben und Neuburg in Augsburg.

4) Eugenie Theodore Maximiliane Anna Antonie, geb. Freising 2. April 1837, unter dem Namen Eugenie von Sales Oberin des Salesianerinnenklosters in Avignon.

5) † Karl Ludwig August Friedrich Maximilian Alfred, geb. Landshut Bayern, 3. April 1839, † Heiligenkreuz bei Hall, Tirol, 5. Aug. 1899, Dr. phil., Kgl. bayer. Hptm. a. D.; verm. München 8. März 1880 mit — Albertine Marie Josepha Baur, geb. München 18. Juni 1853. [. . .]

Kinder: (1) Franz Leopold Eduard Maximilian Gerhard, geb. . . 2. Mai 1882. [. . .]

(2) Hildegarde Emma Albertine Maximiliane Franziska, geb. . . 31. Dez. 1883.

6) Maximilian Joseph Karl Borromäus Friedrich Klemens Emil, geb. Landshut 3. Juli 1840, Kgl. bayer. Km., Kais. deutscher Min.-Rat und Vorstand des statist. Bureaus im Min. von Elsaß-Lothringen; verm. Ansbach 15. Aug. 1875 mit — Karoline Freiin von Poellnitz, geb. Nürnberg 23. März 1855 (evang.). [Straßburg i. E.]

Kinder (evang.): (1) Marie Anna Maximiliane Karoline Klara Mathilde Theodore, geb. Straßburg i. E. 26. Aug. 1877.

(2) Walter Eduard Gustav Justus Julius Karl Friedrich Albert, geb. Straßburg i. E. 18. Nov. 1878, Kgl. bayer. Kfkr und Lt. im 2. Inf.-Rgt; verm. Tutking am Starnberger See 26. Nov. 1901 mit — Gabriele Freiin von Cetto, geb. Ober-Lauterbach 25. Aug. 1876 (kath.). [München.]

7) Franziska Magdalene Beatrix Anna Maria Klothildis Eugenie, geb. . . 13. Juli 1842, unter dem Namen Anna Maximiliana im Salesianerinnenkloster in Annecy.

Durant.

Evangelisch. — Preußen (Prov. Schlesien). — Reichsadel mit Wappenbestätigung d. d. München 6. Mai 1743 (vom Kaiser Karl VII.); preuß. Frhrnstand d. d. Berlin 2. Nov. 1810. — Beschreibung des Wappens und geschichtl. Übersicht im Jahrg. 1856, S. 151; die Eltern s. im Jahrg. 1881, S. 157.

† Emil Heinrich Erdmann Konrad Freiherr von Durant, geb. . . 26. Nov. 1799, † . . 6. Jan. 1873, Herr auf Baranowitz, Kgl. preuß. Ldrat a. D.; verm. . . . 14. Juli 1836 mit Charlotte Friederike Luise von Kalinowska, geb. . . 29. Dez. 1814 (kath.), † . . 23. Mai 1882.

Söhne: 1. Hans Heinrich Emil Friedrich Karl, geb. . . 13. Juni 1837, Herr auf Baranowitz (seit 1803 im Bes. der Fam.), Kr. Rybnik, Kgl. preuß. Major a. D., Mitgl. des preuß. Herrenh. auf Lebenszeit, Ldesältester und Kreisdeput.; verm. Dresden 24. Febr. 1875 mit Eugenie (Elly) Luise Karoline Baronin von Hahn, geb. . . 28. April 1854, † Baranowitz 8. Dez. 1900. [Baranowitz bei Sohrau.]

Kinder: 1) Elsa Emma Charlotte Henriette Kornelie Adelheid Christiane, geb. Breslau 22. Jan. 1876.

2) Emil Otto Heinrich Karl Konstantin Arthur, geb. Breslau 28. Jan. 1878, Kgl. preuß. Lt. im Huf.-Rgt Nr. 12. [Torgau.]

3) Charles Otto Hans Traugott Wilhelm Adolf, geb. Baranowitz 8. Sept. 1879, **stud. jur. et cam.** [Leipzig.]

4) Konstantin Felix Hans Oswald Paul Alfred, geb. Baranowitz 23. Sept. 1880, Kgl. preuß. Fahnenjkr im Königs-Ul.-Rgt Nr. 13. [Hannover.]

5) Elly Amalie Emilie Bally Ernestine Friederike Frida, geb. Baranowitz 22. Juli 1883.

2. † Emil Heinrich Erdmann, geb. . . 16. Dez. 1839, † Langendorf 29. März 1894, Herr auf Ober- (280 ha) und Nieder-Oschin (199 ha; seit 1803 im Bes. der Fam.), Kr. Rybnik, Herr auf Langendorf (900 ha; seit 1877 im Bes. der Fam.), Kr. Gleiwitz, Kgl. preuß. Rittm. a. D., EMr des Joh.-O.; verm. Preiswitz 26. Mai 1877 mit — Martha Marie Antonie von Raczeck, geb. . . 16. Juli 1857 (kath.). [Langendorf.]

Kinder: 1) Hans-Hubert Karl Adam Maria Günther Emil Paul, geb. Langendorf 29. Mai 1879, Kgl. preuß. Lt. im Ul.-Rgt Nr. 2. [Gleiwitz.]

2) Harry Maria Adam Arthur Konrad, geb. Langendorf 12. Aug. 1880, Kgl. preuß. Lt. im Königs-Ul.-Rgt Nr. 13. [Hannover.]

3) Eva Wally Charlotte Agnes Dorothea, geb. Langendorf 18. Okt. 1882; verm. das. 10. April 1902 mit Leo Gfn von Ballestrem, Kgl. preuß. Referendar. [. . .]

4) Ernst Konstantin Arthur Herbert Georg Karl, geb. Langendorf 10. Febr. 1884.

Dürfeld.

Katholisch. — Österreich. — Hallenser Pfänner-Geschlecht. — Reichsadel d. d. Preßburg 1. Sept. 1659; Reichsadels- und Wappenbestätigung d. d. Wien 14. März 1761 (vom Kaiser Franz I.); österr. Frhr. d. d. . . 7. Juli (Diplom d. d. Wien 29. Okt.) 1860. — Beschreibung des Wappens und geschichtl. Übersicht im Jahrg. 1865, S. 214.

† Joseph Freiherr von Dürfeld, geb. . . 14. März 1803, † . . 28. März 1869, K. K. FML. a. D.; verm. . . 17. Jan. 1853 mit — Marie von Arioli, geb. . . 30. März 1830. [Linz.]

Kinder: 1. Marie, geb. . . 28. Nov. 1853; verm. St. Pölten 17. Sept. 1885 mit Johann Frhrn von Giovanelli zu Gerstburg und Hörtenberg, † Gries 16. Juni 1900, Gutsbes. in Gries. [Gries bei Bozen.]

2. Rudolf, geb. . . 19. Jan. 1855, K. u. K. Oberstlt. und Bat.-Kmdt im 3. Rgt der Tiroler Kaiserjäger. [Wien.]

3. Karoline, geb. . . 15. Aug. 1856. [. . .]

4. Luise, geb. . . 15. Jan. 1858. [. . .]

5. Leopoldine, geb. . . 2. Dez. 1858. [. . .]

6. Heinrich, geb. . . 28. Juni 1860, K. K. Hptm. im Ldw.-Inf.-Rgt Nr. 15. [. . .]

7. Adele, geb. . . 15. Okt. 1866. [. . .]

8. Joseph, geb. . . 15. Mai 1868, K. u. K. OLt. im Inf.-Rgt Nr. 33. [Arad.]

Dürnitzl von Dürniz.

Im Mannesstamme erloschen.

Katholisch. — Bayern. — Reichsadel d. d. Prag 2. Jan. 1606; kurbayer. Bestätigung mit „zum Hienhardt auf Oberschneiding", sowie Patriziat von Straubing 28. Mai 1678; kurbayer. Verleihung des Prädikats „von Dürniz" 17. Jan. 1687; kurbayer. Frhr. 24. Mai 1689; immatrikuliert im Kgr. Bayern bei der Freiherrnklasse 16. Sept. 1809. — Beschreibung des Wappens im Jahrg. 1849, S. 97, und geschichtl. Übersicht im Jahrg. 1853, S. 99.

† Karl August Freiherr Dürnitzl von Dürniz, geb. . . 23. April 1811, † . . 4. März 1858, Herr auf Hienhardt und Oberschneiding, Kgl. bayer. Km. und Kreis- und Stadtger.-Direktor; verm. . . 23. April 1850 mit Marie Helene Semer, geb. . . 1827, † München 5. Dez. 1900.

Tochter: Friederike, geb. . . 27. Juni 1855, GD. des Kgl. bayer. Theresien-O.; verm. München 14. April 1874 mit Klemens Frhrn von Podewils-Dürniz, Kgl. bayer. Km., Staatsrat im a. o. Dienst und a. o. G. u. b. M. in Wien, Exz.

Dürsch.

Katholisch. — Bayern. — Rittermäßiger Reichsadel d. d. Wien 20. Okt. 1714; kurbayer. Anerkennung 29. März 1719; Reichsfrhr. und bayer. Frhr. mit Wappen Rohrbach a. d. J. d. d. Frankfurt a. M. 28. Juni 1742 (vom Kaiser Karl VII.); immatrikuliert im Kgr. Bayern bei der Fehrenklasse 30. Aug. 1809. — Beschreibung des Wappens und geschichtl. Notiz im Jahrg. 1866, S. 181.

† Maximilian Kajetan Alexander Freiherr von Dürsch, geb. München 1. Nov. 1784, † das. 28. März 1850, Kgl. bayer. Bez.-Bauinspektor, Oberstlt. und Inspektor der Ldw. von OBayern; verm. Augsburg . . Juli 1811 mit Viktorine Griffel, geb. . . 21. Sept. 1785, † München 15. April 1851.

Kinder: 1. † August Felix Pius Maximilian, geb. Günzburg a. d. D. 10. April 1812, † Freilassing 21. Okt. 1887, Kgl. bayer. Staatsgutsverwalter und Direktor der Ackerbauschule in Ober-Schleißheim; verm. Gießing 28. April 1854 mit Magdalena Müller, geb. Gießing 19. Juli 1824, † Ober-Schleißheim 11. Dez. 1860.

Kinder: 1) † August, geb. Gießing . ., † . . SAm., 30. Dez. 1901; verm. . . mit — . . . [. . .]

Töchter: (1) . ., geb. . . .
(2) . ., geb. . . .
(3) . ., geb. . . .

2) Luise, geb. Ober-Schleißheim 12. Juni 1855. [. . .]
3) Marie, geb. Ober-Schleißheim 24. Juli 1856; verm. . . 7. Sept. 1875 mit Xaver Halbinger. [. . .]
4) Karoline, geb. Ober-Schleißheim 23. Juni 1858. [. . .]

2. † Friedrich Karl Wilhelm Maximilian, geb. Wallerstein 20. Dez. 1818, † Marquartstein 18. Juli 1900, Kgl. bayer. Major a. D.; verm. Landau, Pfalz, 27. Juli 1854 mit — Luise Steeg, geb. Landau, Pfalz, 5. Dez. 1832 (evang.). [München.]

Töchter (evang.): 1) Ernestine Sophie Karoline Johanna, geb. . . 29. Jan. 1861.
2) Charlotte Luise Elisabeth, geb. Landau, Pfalz, 23. Juli 1863.
3) Sophie Ottilie Karoline, geb. München 3. Dez. 1867.

3. Ludwig Crato Ernestus, geb. Wallerstein 5. Jan. 1820, Kgl. bayer. Steuerkataster-Lithographiervisor a. D. [München.]
4. Karoline Amalie Josepha, geb. Wallerstein 6. Jan. 1821, StiftsD. des Kgl. bayer. St. Anna-O. in München.
5. † Otto Kajetan August, geb. München 21. März 1830, † das. 20. Mai 1893, Kgl. bayer. Bahninspektor und Bahnamtsvorstand; verm. . . 1. April 1860 mit Charlotte Sensburg, geb. Landsberg a. L. 16. Aug. 1830, † Straubing 3. Juli 1881.

Kinder: 1) Laura, geb. Geiselhöring 27. Febr. 1863. [Canonville, Frankreich.]
2) Olga, geb. Geiselhöring 19. Nov. 1868. [. . .]
3) Otto Friedrich Oskar, geb. Geiselhöring 7. Aug. 1871; verm. Augsburg . . Dez. 1893 mit Therese Ruchty, geb. . ., † Augsburg 15. März 1896. [. . .]

Tochter: Ella, geb. Augsburg . . 1894.

Dusch.

Evangelisch und katholisch. — Baden und Württemberg. — Reichs- und kurpfalzbayer. Adel 10. April 1790 (im rheinischen Reichsvikariat); bad. Frhr. 17. Sept. 1881 (für Ferdinand,

Gottfried und Theodor, s. unten). — Beschreibung des Wappens und ältere Genealogie im Jahrg. 1863, S. 180.

† Ferdinand Freiherr von Dusch, geb. . . 10. Dez. 1819 (kath.), † . . 8. Mai 1889, Ghzgl. bad. Khr und GMat a. D.; verm. . . 14. Okt. 1849 mit Adelheid Freiin Schott von Schottenstein, geb. . . 6. Juni 1826 (evang.), † Heidelberg 22. April 1898, Herrin auf Mauren.

Kinder (evang.): 1. Adelheid, geb. . . 25. Aug. 1850; verm. Stuttgart 29. Jan. 1870 mit Maximilian von Witzleben, † Baden-Baden . . Juli 1897, Kgl. preuß. Oberstlt. a. D. [. . .]

2. Alexander, geb. . . 11. Sept. 1851, Herr auf Mauren, OAmt Böblingen, Ghzgl. bad. WGRat und Präs. des Min. für Justiz, Kultus und Unterricht; verm. . . . 3. Dez. 1874 mit — Pauline Bassermann, geb. . . 20. Aug. 1853. [Karlsruhe.]

Kinder: 1) Alexander, geb. Karlsruhe 1. März 1877, Kgl. preuß. Lt. der Ref. des Drag.-Rgts Nr. 20. [. . .]

2) Elisabeth, geb. . . 20. Aug. 1880.

3) Margareta, geb. . . 29. Juni 1882.

3. Friedrich, geb. Stuttgart 5. Nov. 1868, Ghzgl. bad. Kjkr und Amtsrichter in Mannheim, Kgl. preuß. Lt. der Ldw.-Kav.

Brüder. (Katholisch.)

1. † Gottfried Hubert, geb. . . 8. Febr. 1821, † Nizza 24. Dez. 1891, Ghzgl. bad. Staatsrat a. D.; verm. I) . . 14. Juli 1859 mit Karolina Allesina gen. von Schweitzer, geb. . . 6. Juni 1832, † . . 8. April 1864; II) . . Dez. 1873 mit — Karoline Straub, geb. . . 1. Jan. 1840. [. . .]
Tochter 1r Ehe: Karoline, geb. . . 25. Mai 1862. [. . .]

2. † Georg Theodor, geb. . . 17. Sept. 1824, † . . 13. Jan. 1890, Ghzgl. bad. Hofrat, Prof. der Medizin; verm. . . 10. Okt. 1849 mit Auguste Gmelin, geb. . . 28. Dez. 1825 (evang.), † Heidelberg 4. Nov. 1897.
Sohn (evang.): Leopold, geb. . . 9. März 1858, Dr. jur., Ghzgl. bad. Kjkr und OAmtsrichter in Mannheim; verm. . . 22. April 1884 mit — Elisabeth Pagenstecher, geb. . . 17. Sept. 1861.

Dyherrn, 1902. — Eberstein und Eller-Eberstein, 1902.

Eberz und Rockenstein.

Katholisch. — Bayern. — Aus dem Limburgischen stammendes adeliges Geschlecht, dessen Freiherrnstand als durch Zeugenaussagen und Lehenbriefe auf 100 Jahre zurück nachgewiesen in die Kgl. bayer. Adelsmatrikel bei der Freiherrnklasse 9. Juli 1816 eingetragen wurde. — Beschreibung des Wappens und geschichtl. Notiz im Jahrg. 1864, S. 172.

† Maximilian Zacharias Karl Freiherr von Eberz und Rockenstein, geb. . . 30. Aug. 1818, † München 27. April 1869, Kgl. bayer. Bezirksger.-Direktor; verm. Augsburg 12. Aug. 1852 mit Charlotte Dietrich, geb. . . 19. Dez. 1831, † München 1. Mai 1899.

Söhne: 1. Max Joseph Ludwig, geb. Donauwörth 25. April 1860, Kgl. bayer. OAmtsrichter in Tegernsee; verm. München 3. Aug. 1898 mit der Witwe seines Bruders Paul — Olga geb. Szenner, geb. . . 9. Juni 1871.

2. † Paul Joseph Ludwig, geb. Donauwörth 9. Aug. 1862, † Grins bei Pians,

Tirol, 19. Aug. 1895, Rechtsanwalt; verm. Temesvár 27. Dez. 1890 mit — Olga Szennner, geb. . . 9. Juni 1871 (wiedervermt. München 3. Aug. 1898 mit ihrem Schwager Max Frhrn von Eberz und Rockenstein [Tegernsee]).
Tochter: Olga, geb. . . 30. Mai 1892.

Ebner von Eschenbach (in Bayern), 1902.

Ebner von Eschenbach (in Österreich).

Im eigenen Stamme erloschen.

Katholisch. — Österreich. — Reichsadel d. d. Regensburg 21. Febr. 1641; Reichsritter und Wappenvereinigung mit dem der Nürnberger Ebner d. d. Wien 12. Juli 1694; erbländ.-österr. Frhr. mit dem Prädikat „von Eschenbach" und Wappenbesserung d. d. Wien 7. Juli 1796. — Beschreibung des Wappens und Näheres über die Standeserhebungen im Jahrg. 1876, S. 167.

† Moritz Freiherr Ebner von Eschenbach, geb. Wien 27. Nov. 1815, † das. 28. Jan. 1898, K. K. FML. a. D.; verm. . . 3. Juli 1848 mit — Maria Gfin Dubsky, geb. Zdislawitz 13. Sept. 1830, **Dr. phil. h. c.** [Wien.]

Ecker von Eckhofen.

Katholisch. — Bayern und Österreich. — Erbländ.-österr. Bestätigung des rittermäßigen Adels nebst Wappenbesserung 24. Okt. 1578 (für Wenzel Ecker, obersten Zolleinnehmer in Schlesien); bayer. Anerkennung des Frhrnstandes 22. (immatrikuliert 30.) Mai 1817. — Beschreibung des Wappens und geschichtl. Übersicht im Jahrg. 1866, S. 188.

† Hans Julius Freiherr Ecker von Eckhofen, geb. Nürnberg 28. Febr. 1796, † . . 4. Dez. 1848, Kgl. bayer. Hauptzollamtsverwalter und Oberst der Ldw.; verm. I) . . 1824 mit Karoline von Heilbronner, geb. . . 1800, † . . 1825; II) . . 20. Juli 1826 mit Wilhelmine Fischer, geb. . . 21. Okt. 1802, † . . 27. Febr. 1886.

Kinder 2r Ehe: 1. Anna Karoline, geb. . . 29. März 1827. [. . .]
2. Karoline Anna, geb. . . 29. März 1827, Zwillingsschwester der Vorigen; verm. . . mit Alois Ritter von Peter, Kgl. bayer. OZollrat. [. . .]
3. † Hans Ludwig Oskar, geb. Bobingen bei Augsburg 17. Juli 1828, † Eggenberg bei Graz 27. Juli 1895, Herr (seit Aug. 1868) auf St. Gotthard, Steierm., **Dr. phil.**, Kgl. bayer. Prof. an der ldwirtschaftl. Zentralschule in Weyhenstephan; verm. Himberg 26. Sept. 1866 mit — Klara Edler von Robert, geb. . . 29. Nov. 1838. [. . .]
Kinder: 1) Emma Wilhelmine Anna, geb. Freising bei München 13. Juli 1867.
2) Hans Konrad Edgar, geb. St. Gotthard 13. Jan. 1869, K. K. Lt. i. d. E. des Ldw.-Inf.-Rgts Nr. 3. [St. Gotthard bei Graz.]
3) Bertha Viktoria Franziska, geb. St. Gotthard 18. Okt. 1870.
4) Hans Paul Otto, geb. St. Gotthard 13. Juni 1874. [Graz.]
4. Hans Karl Edgar, geb. Augsburg 17. Juni 1830; verm. Hof 21. Sept. 1867 mit — Bertha von Sicherer, geb. . . 16. Juli 1842. [Villa Eckhofen bei Graz.]
Tochter: Elisabeth Johanna Friederike Karoline, geb. . . 3. April 1875; verm. St. Gotthard 22. Juni 1896 mit Justin Robert, Großindustriellem. [Seelowitz.]

Eckhardtstein.

Evangelisch. — Preußen (die Prov. Brandenburg, Ost- und Westpreußen). — Preuß. Adel und Frhr. unter dem Namen „von Eckhardtstein“ d. d. Berlin 11. Okt. 1799 (für Ernst Jakob Eckhardt). Vier von seinen Söhnen stifteten die nachfolgenden Linien. — Beschreibung des Wappens und Näheres über die Standeserhebungen im Jahrg. 1866, S. 184; s. auch Jahrg. 1878, S. 167, und Jahrg. 1882, S. 155. Wegen der erloschenen (II.) Linie s. Jahrg. 1901, S. 150.

I. Linie.

Stifter: Frhr Gottfried Bernhard, geb. 23. Dez. 1769, † 14. Okt. 1816.

† Gottfried Bernhard Freiherr von Eckhardtstein, geb. Hannov.-Münden 23. Dez. 1769, † . . 14. Okt. 1816, Steingutfabrikbes.; verm. . . . mit Sophie Elisabeth Karsten, geb. . . 21. Dez. 1782, † Berlin 5. April 1865.

Söhne: 1. † Eduard August, geb. . . 26. Jan. 1802, † . . 15. Mai 1841, Steingutfabrikbes.; verm. . . 26. Sept. 1834 mit Johanna Karoline Gahns, geb. . ., † . . 16. Dez. 1846.

Sohn: † Ernst Gottfried Polykarp, geb. . . 10. Juli 1835, † Nübel bei Gravenstein 3. April 1864, Kgl. preuß. Pkt. im Leib-Gren.-Rgt Nr. 8; verm. . . mit — Maria Pistorius, geb. . . (wiederverm. Berlin 23. Sept. 1865 mit Klemens Kroll, Kgl. preuß. Major a. D. [. . .]).

2. † Wilhelm, geb. . . 26. Febr. 1803, † . . 20. März 1869, Steingutfabrikbes.; verm. . . 10. Nov. 1843 mit Anna Freiin von Houwald a. d. H. Straupitz, geb. . . 21. Nov. 1813, † Leibchel bei Birkenhainchen 23. Mai 1877.

Kinder: 1) Wilhelm Heinrich Gottfried, geb. Berlin 19. Sept. 1844, Kgl. preuß. Oberstlt. z. D.; verm. Dresden 17. Nov. 1874 mit — Marie Ernst, geb. Dehrßen bei Hameln 5. Aug. 1852. [. . .]

Töchter: (1) Irmgard Marie Anna Elisabeth, geb. Göttingen 19. Nov. 1875; verm. Mühlhausen i. Th. 2. Okt. 1897 mit Dr. jur. Siegfried von Volkmann, Reg.-Referendar. [Berlin.]

(2) Elisabeth Marie Emma Dorothea, geb. Göttingen 15. Okt. 1876.

(3) Margarete Florentine Johanna Ottilie, geb. Göttingen 19. April 1878; verlobt im April 1900 mit Dr. Paul Walter, Kgl. preuß. Reg.-Referendar und Lt. der Res. des Ul.-Rgts Nr. 16. [Berlin.]

(4) Annemarie Sophie Helene, geb. Northeim bei Göttingen 23. Aug. 1884.

(5) Esther Anna Marie, geb. Northeim 8. März 1886.

2) Johanne Albertine Elisabeth, geb. Berlin 9. Febr. 1846. [. . .]

3) Marie Auguste Florentine, geb. Berlin 29. Mai 1847. [. . .]

4) Anna Dorothee Elisabeth, geb. Berlin 12. Sept. 1850; verm. Straupitz 21. Nov. 1872 mit Ernst Gfn von Houwald, Herrn auf Straupitz, Kgl. preuß. Lbrat a. D.

5) Gottfried Franz Bernhard, geb. Berlin 25. Okt. 1855, Kgl. preuß. Major und Bat.-Kmdr im Inf.-Rgt Nr. 92; verm. Berlin 27. Sept. 1897 mit — Karola Elisabeth Hedwig Luitgarde von Massow, geb. Naftatt 10. Juli 1875. [Braunschweig.]

Sohn: Gottfried, geb. Berlin 1. Okt. 1898.

3. † Heinrich Wilhelm, geb. . . 11. Juli 1804, † Frögenau 18. April 1871, Herr auf Frögenau, Kr. Osterode; verm. . . 6. Juli 1850 mit Luise von Nüchel-Kleist, geb. Stettin 31. Jan. 1824, † Frögenau, OPr., 23. März 1901.

Kinder: 1) Katharina Elisabeth Albertine Amalie, geb. Bohlschau 30. Okt. 1852; verm. I) Eberswalde 23. Aug. 1872 mit Robert Thomasius, † Frögenau 11. Okt. 1891; II) Frögenau 28. Okt. 1893 mit Gerhard von Negenborn, Herrn auf Klonau.

2) Gottfried Friedrich Albrecht Heinrich, geb. Vietzig 30. Dez. 1853, Kgl. preuß. Major und Bat.-Kmdr im Inf.-Rgt Nr. 147; verm. Königsberg i. Pr.

10. Juni 1892 mit — Gertrud von Scheffer, geb. . . 23. Nov. 1873. [Insterburg.]

Sohn: Heinrich Gottfried Karl Robert, geb. Königsberg i. Pr. 2. Jan. 1894.

3) Anna Luise Philippine Julie Wilhelmine, geb. Pietzig 1. Mai 1855; verm. Frankfurt a. O. 22. Sept. 1883 mit Hans von Klitzing, Kgl. preuß. Ldrat und Hptm. a. D., Gen.-Direktor der ostpreuß. Land-Feuersozietät. [Königsberg i. Pr.]

4) Friedrich Wilhelm Albrecht Franz, geb. Nappern 7. Nov. 1858, Kgl. preuß. Rittm. und Komp.-Chef im Trainbat. Nr. 17; verm. Calw 21. April 1900 mit — Marianne Staelin, geb. . . . [Danzig.]

II. Linie.

Stifter: Frhr Karl Jakob, geb. 28. Mai 1776, † 31. Juli 1831.

† Julius Alexander Bernhard Freiherr von Eckhardtstein, geb. . . 1. Jan. 1806, † . . 20. Nov. 1844, Herr auf Falkenhagen und Löwen; verm. . . 9. April 1833 mit Wilhelmine Gfin Finck von Finckenstein, geb. . . 30. April 1817 (kath.), † Berlin 7. Juni 1871.

Söhne: 1. † Ernst Karl Julius, geb. Falkenhagen 11. März 1833, † Potsdam 24. Juni 1887, Kgl. preuß. Plt. a. D.; verm. Berlin 26. Febr. 1861 mit — Amalie Rosalie von Gollmitz [preuß. Adelsstand als „Frau von Gollmitz" d. d. Berlin 20. Sept. 1856], geb. Senger, geb. Berlin 14. Nov. 1837. [Potsdam.]

2. † Wilhelm Bernhard Julius, geb. . . 14. Jan. 1835, † . . 30. Dez. 1876, Herr auf Jahmen, Kgl. preuß. Lt. a. D., EMr des Joh.-O.; verm. Knauten 26. April 1859 mit — Thekla Gfin Kleist von Nollendorff, geb. Halberstadt 29. Dez. 1834, Herrin auf Drangsitten und Johnken, Kr. Pr.-Eylau. [Reichwalde, Kr. Rothenburg, OLausitz.]

Kinder: 1) Henriette Thekla, geb. Löwen 28. Febr. 1860; verm. Berlin 15. Mai 1879 mit Max von Blumenthal, † . . , Herrn auf Jahmen, Kgl. preuß. Khrn, Zeremonienm. und OLt. a. D. [. . .]

2) Hermann, geb. Löwen 5. Juli 1864, Kais. deutscher Leg.-Rat in London, Kgl. preuß. OLt. der Ref. des Kür.-Rgts Nr. 6, EMr des Joh.-O.; verm. London 22. April 1896 mit — Grace, geb. Childwickbury, England, 7. März 1876, des Sir John Blundell Maple, Baronets, Mitgl. des engl. Parlaments, Tochter. [. . .]

Tochter: . . , geb. London 25. März 1898.

3) Nepomuk Wilhelm, geb. Löwen 7. Nov. 1865, Kgl. preuß. Lt. der Ldw.-Kav. [Reichwalde.]

4) Hans Joachim, geb. Löwen 14. April 1869, Kgl. preuß. OLt. im Kür.-Rgt Nr. 6. [Brandenburg a. d. H.]

3. † Julius Alexander Bernhard, geb. . . 29. Nov. 1844, † Weimar 13. Febr. 1900, Kgl. preuß. Major z. D., EMr des Joh.-O.; verm. Berlin 8. Febr. 1872 mit — Klara Luise von Jagow, geb. Wachsdorf 12. März 1849. [Weimar.]

Kinder: 1) Imma Amalie Olga Agnes, geb. Luneville 5. Nov. 1872.

2) Hans-Erik, geb. Oldenburg 29. Dez. 1885.

3) Marie Klara, geb. Oldenburg 17. Sept. 1888.

III. Linie: Prötzel.

Stifter: Frhr Arnold, geb. 20. März 1782, † 8. Aug. 1856.

† Arnold Freiherr von Eckhardtstein, geb. Hannov.-Münden 20. März 1782, † . . 8. Aug. 1856, Herr auf Prötzel rc.; verm. Schwanebeck 30. April 1823 mit Sophie Auguste Karoline von Bredow, geb. . . 9. Jan. 1805, † Haselberg 21. Sept. 1867.

Söhne: 1. † Ernst Karl Christoph, geb. Prötzel 22. Mai 1824, † Berlin 1. März 1899, Herr auf Prötzel (seit 1799 im Bes. der Fam.), Prädikow (seit 1799), Biesow

(seit 1835), Beauregard (seit 1799) und Werftfuhl (seit 1800), Kr. Oberbarnim, Kletzke (seit 1805), Kr. Westprignitz, Schrepkow (seit 1870), Kr. Ostprignitz, Cronstillier (seit 1830), Kr. Königsberg (Neum.), Elgenau (seit 1881), Kr. Osterode, OPr., und Krojanten mit Powalken, Kladau und Gronsberg (zus. 5100 ha; seit 1862), Kr. Konitz, WPr., NMr des Joh.-O.; verm. Berlin 11. Juli 1854 mit Maria Wentzel, geb. Berlin 13. Febr. 1831, † Prötzel 15. Juli 1896.

Kinder: 1) † Arnold Ernst, geb. Prötzel 23. Aug. 1857, † Klosterdorf 30. Aug. 1894, Herr auf Klosterdorf, Kgl. preuß. Pkt. der Ref. des 2. Gll.-Rgts, GMr des Joh.-O.; verm. Alt-Ranft 2. Juli 1892 mit — Freda Gfin von Hacke, geb. Alt-Ranft 13. Sept. 1870. [Prötzel, Kr. OBarnim.]

Söhne: (1) Ernst, geb. Klosterdorf 11. April 1893.

(2) Arnold Ernst Willy (Posthumus), geb. Alt-Ranft 2. Sept. 1894.

2) Johannes August Otto, geb. Prötzel 23. Dez. 1859; verm. . . 17. Nov. 1891 mit — Ella von Leonhardi, geb. . . [. . .]

3) Margarete Sophie Marie Luise, geb. Prötzel 27. Juni 1861; verm. das. 11. Juli 1882 mit Wilhelm Gfn Finck von Finckenstein, Herrn auf Ziebingen, Kgl. preuß. OLt. a. D.

4) Richard Karl Martin Arnold, geb. Prötzel 10. Nov. 1862, Dr. jur., Kgl. preuß. Kammerger.-Referendar a. D. und OLt. der Ldw.-Kav. [. . .]

2. † August Friedrich, geb. Prötzel 9. März 1828, † Haselberg 7. Nov. 1900, Herr auf Haselberg, Reichenow, Steinbeck, Wollenberg, Leuenberg und Sternebeck, Herrenhof, Königshof und Herrenwiese, Kr. Oberbarnim, Bes. der Zuckerfabrik Thöringswerder bei Wriezen, Kr. Oberbarnim; verm. . . 4. Sept. 1858 mit — Hedwig Schütz, geb. Seelow 19. Febr. 1838. [. . .]

Kinder: 1) Arnold Julius August, geb. Haselberg 24. Dez. 1859, Herr auf Haselberg (seit 1482 im Bes. der Fam.), Steinbeck (seit 1835), Wollenberg (seit 1800) und Leuenberg (seit 1800); verm. . . Sept. 1892 mit Ella Schütz, geb. . ., † Weißenburg, Schweiz, 25. Juli 1896. [Leuenberg bei Freienwalde.]

2) Hedwig Pauline Sophie, geb. Haselberg 6. Jan. 1861; verm. Berlin 17. Juni 1878 mit Bernhard Gfn von der Schulenburg, Herrn auf Grünthal, Kr. Oberbarnim, Kgl. preuß. Rittm. a. D.

3) Metta Marie, geb. Haselberg 11. Sept. 1862; verm. das. 25. Juni 1892 mit Eduard Nolle. [. . .]

4) Julius Ernst Karl, geb. Haselberg 20. Jan. 1867, Herr auf Reichenow (seit 1891 im Bes. der Fam.), Sternebeck (seit 1799), Herrenhof und Herrenwiese, Kgl. preuß. OLt. der Ldw.-Kav.; verm. Berlin 9. März 1897 mit — Hanna Gerlich, geb. Sullnowo, WPr., 27. Mai 1870. [Reichenow bei Wriezen.]

Kinder: (1) August Julius Gustav, geb. Reichenow 14. Mai 1898.

(2) Hedwig Metta Sophie, geb. Reichenow 20. Juli 1899.

(3) Metta Margarete Marie Toni, geb. Reichenow 28. Okt. 1900.

(4) Julius Arnold, geb. Reichenow 14. Jan. 1902.

Edelsheim.

Evangelisch. — Baden, Preußen und Ungarn. — Rittermäßiger Reichsadel mit dem Prädikat „von Edelsheimb“ d. d. Wien 12. Dez. 1673 (für Joh. Georg Seifert = s. Jahrg. 1867, S. 201); Reichsfehr. d. d. Wien 31. Dez. 1706. — Beschreibung des Wappens und geschichtl. Übersicht im Jahrg. 1849, S. 99.

† Wilhelm Heinrich Karl Freiherr von Edelsheim, geb. Hanau 31. Aug. 1774, † Karlsruhe i. B. 1. Okt. 1840, Ghzgl. bad. WGRat, Oberstkhr und OZeremonienm., Kgl. preuß. Khr; verm. Karlsruhe i. B. 12. Jan. 1823 mit Friederike Freiin von Gemmingen-Hornberg, geb. Michelfeld 5. Okt. 1803, † Karlsruhe i. B. 28. Aug. 1866, Oberstfhofm. der verw. Ghzgin Sophie von Baden.

Kinder: 1. † Ludwig Friedrich Wilhelm August, geb. Karlsruhe i. B. 24. Okt.

1823, † Konstanz 23. Febr. 1872, Ghzgl. bad. Khr und Staatsmin. a. D.; verm. Wien 24. Okt. 1867 mit — Amalie Freiin von Gagern, geb. Darmstadt 2. März 1846. [Darmstadt.]

Sohn: Franz Wilhelm Leopold Heinrich Friedrich Ludwig, geb. Konstanz 25. Okt. 1868, Kgl. preuß. Rittm. und Esk.-Chef im 2. Gll.-Rgt; verm. Berlin 28. Sept. 1890 mit — Theda Klara Lina von Frerichs, geb. Berlin 27. Juni 1870. [Berlin.]

Söhne: (1) Ernst Karl Emil Elwin Ludwig Friedrich Fery, geb. Hannover 18. Aug. 1891.

(2) Heinrich Friedrich Wilhelm Leopold, geb. Hannover 16. Juni 1893.

(3) Konstanz Johann Georg Maximilian, geb. Berlin 6. Juli 1897.

2. Wilhelm August, geb. Karlsruhe i. B. 3. Sept. 1824, Ghzgl. bad. und Ghzgl. hess. Khr, Oberstlhofm., Exz., J. K. H. der Ghzgin Luise von Baden; verm. . . 6. Nov. 1851 mit — Mathilde von Spiegel, geb. Eule, Böhmen, 6. Nov. 1827. [Karlsruhe i. B.]

Tochter: Anna Friederike Johanna Josephine, geb. Karlsruhe i. B. 1. Nov. 1852; verm. das. 27. April 1876 mit Sigmund Frhrn von Gemmingen-Guttenberg, Ghzgl. bad. Khrn, Hofmarschall J. Kais. H. der Przssin Wilhelm von Baden. [Karlsruhe i. B.]

3. † Leopold Wilhelm Freiherr von Edelsheim-Gyulai [erhielt infolge seiner am 16. Okt. 1866 erfolgten Adoption durch seinen Vetter (Vaterschwestersohn), den (am 21. Sept. 1868) † FZM. Franz Gfn Gyulai von Maros-Németh und Nadaska, die ungar. Genehmigung zur Namensvereinigung „Edelsheim-Gyulai" 12. Nov. 1866; ungar. Baronat d. d. Wien 4. Jan. 1882], geb. Karlsruhe i. B. 10. Mai 1826, † Budapest 27. März 1893, Herr auf Zaránd, Varsánd, Neu-Panát, Dada und Felső-Elefánt bei Neutra, Ungarn, Berve, Siebenbürgen, und Demerje, Kroatien, K. u. K. Km., GMaj und Gen. der Kav. a. D., erbl. Mitgl. des ungar. OHauses; verm. Wien . . mit — Friederike Kronau, geb. Ruhrort 7. März 1841 (wiederverm. Budapest 26. Febr. 1900 mit Rudolf Pr. von Lobkowitz (kath.), K. u. K. Km., GMaj und FZM., Kmdtn des 4. AKorps und kmd. Gen. in Budapest).

Sohn: Leopold Joseph, geb. Salzburg 1. Nov. 1863, Herr auf Zaránd, Varsánd, Neu-Panát, Dada, Szent János-Elefánt und Somogy-apáti, Dr. jur., erbl. Mitgl. des ungar. OHauses; verm. Budapest 11. Sept. 1886 mit — Irma Przssin Odescalchi, geb. Nyir-Bakta 13. Jan. 1863 (kath.). [Nyitra-Szent-János, Ungarn.]

Kinder: (1) Leopold Franz Georg Julius, geb. Brezovicza 6. Juli 1888.

(2) Paula, geb. Abbazia 7. Jan. 1893.

(3) Helene (Ilona) Karoline (Lilly), geb. Felső-Elefánt 10. Juli 1896.

4. Marie Sophie Wilhelmine Theodore Georgine, geb. Karlsruhe i. B. 10. Aug. 1837; verm. das. 26. Febr. 1870 mit Ernst Frhrn Böcklin von Böcklinsau, Ghzgl. bad. Khrn und Hptm. a. D. [Freiburg i. Br.]

Elking.

Reformiert. — Freie Hansestadt Bremen, Braunschweig, Preußen und Sachsen-Meiningen. — Beschreibung des Wappens und geschichtl. Übersicht im Jahrg. 1883, S. 173.

† Johann Freiherr von Elking, geb. . . 18. Jan. 1748, † . . 2. Juni 1806, **Dr. jur.**, Syndikus in Bremen; verm. . . 3. März 1772 mit Almata von Verhagen, geb. . . 2. Febr. 1748, † . . 26. Dez. 1829.

Söhne: 1. † Hermann, geb. . . 27. Juni 1774, † Konstanz 19. Juni 1851, **conte romano, Dr. jur.**, Kgl. dän. Rittm., K. K. Oberst a. D.; verm. Jena . . 1813 mit Philippine Hofmann, geb. Coburg 5. Juli 1792, † Schloß Weißenburg 13. April 1843.

Sohn: † Max, geb. . . 16. Okt. 1813, † . . 7. Febr. 1873, Hzgl. sachsen-meining.

Khr und Oberstlt. a. D.; verm. . . 2. Nov. 1843 mit Christine Heubach, geb. Sonneberg 9. April 1823, † Meiningen . . Dez. 1892.

Kinder: (1) Marie, geb. . . 4. Febr. 1845; verm. . . 28. Juli 1873 mit Eduard Wehmeyer, Kgl. preuß. Oberstlt. a. D. [Mühlhausen i. Th.]

(2) Antonia, geb. . . 20. Juni 1846; verm. . . 22. Sept. 1869 mit Georg Wittich, Kgl. preuß. Major a. D. [Dresden.]

(3) Johanna, geb. . . 15. April 1848; verm. . . 28. Dez. 1872 mit Oskar von Fromm, Kgl. preuß. Major a. D. [Meiningen.]

(4) Karl, geb. . . 21. Mai 1854, Kgl. niederländ. Hptm. in Batavia; verm. das. 22. Dez. 1888 mit — Maria Aletta Louisa Trip, geb. . . 29. März 1869. [. . .]

2. † Max, geb. . . 4. Juni 1782, † . . 19. Aug. 1857, Oberst, Domherr von Lübeck; verm. . . 14. Jan. 1816 mit Susanna Margarete verw. Spott, geb. Miesegaes, geb. Bremen 31. Jan. 1783, † . . 25. Dez. 1861.

Sohn: † Johann Hermann Georg Friedrich Max, geb. . . 27. April 1818, † . . 11. Dez. 1884, **Dr. med.**; verm. . . 13. Sept. 1860 mit — Maria Bornheim, geb. Bremen 20. Nov. 1839. [Blankenburg a. H.]

Kinder: (1) Hermann Max, geb. Bremen 16. Juni 1861, Kgl. preuß. Hptm. und Komp.-Chef im Inf.-Rgt Nr. 165 [Anerkennung der Berechtigung zur Führung des Frhrntitels in Preußen laut Herolds-amtsreskr. d. d. Berlin 31. Juli 1881]; verm. Görlitz 11. Mai 1886 mit — Adele Fanny Harriet Meusel, geb. Bornstedt 1. Okt. 1861. [Blankenburg a. H.]

Kinder: a. Marten August Hermann Max, geb. Posen 1. Jan. 1887.
b. Editha Maria Omni Cäcilie, geb. Danzig 21. Juni 1888.
c. Asta Ina Adele, geb. Danzig 23. April 1892.

(2) Susanna Emilia Almata Maria, geb. . . 25. Aug. 1864; verm. Bremen 28. Jan. 1885 mit Bruno Elert, Kgl. preuß. Badkommissar in Bertrich, Rheinprov., und Lt. a. D.

Eggers.

Lutherisch. — Preußen, Sachsen, Dänemark, Belgien und NAmerika. — Stammen aus Hamburg; Reichsadel d. d. Wien 3. Jan. 1790; Reichsfhrr. d. d. Wien 21. April 1806. — Besitz: Die Hälfte des de Bangschen Fideikommißvermögens, hypothejiert im Gute Petersgaard auf Amager, gestiftet (von Else Marie de Bang, geb. Schjört) 20. Jan. und landesherrl. bestätigt 21. Jan. 1802, vermehrt durch Christian Ulrich Detlev Frhrn von Eggers. — Beschreibung des Wappens, geschichtl. Übersicht und Stammreihe im Jahrg. 1881, S. 163.

† Oluf Friedrich Freiherr von Eggers, geb. Kopenhagen 12. Sept. 1800, † Tondern 26. April 1856, Mitbes. des de Bangschen Fideikommisses, Kgl. dän. Polizeim., Ober- und Unterger.-Prokurator; verm. . . 17. Febr. 1835 mit Anna Magdalene Evers, geb. Itzehoe 15. Juli 1815, † Hamburg 9. Aug. 1887.

Kinder: 1. Oluf Christian Tönnies, geb. Schleswig 6. März 1836, Mitbes. des de Bangschen Fideikommisses, Tierarzt. [Kopenhagen.]

2. Antoinette Christine Wilhelmine Rosa Luise, geb. Schleswig 26. Okt. 1837; verm. . . 5. Juni 1862 mit Anders Sandöe Ørsted, Kgl. dän. Staatsrat, Bürgerm. und OAuditeur a. D. [Weile, Jütland.]

3. Hjalmar, geb. Schleswig 14. Febr. 1839, Gutsinspektor, Kgl. dän. Lt. a. D.; verm. . . 23. Mai 1870 mit — Katharina Törsleff, geb. . . 21. Febr. 1848. [Rödöllegaard bei Holeby, Laaland.]

4. Julie Magdalene Konstanze, geb. Schleswig 15. April 1841; verm. . . 8. April 1871 mit Jörgen Herz, † Kopenhagen 21. Jan. 1902, Chef eines Großhandlungshauses. [Kopenhagen.]

5. † Otto Friedrich Johann, geb. Schleswig 18. Okt. 1842, † New York 18. Juni

1899, Postbeamter; verm. . . 1877 mit Julie Agnes Mentz, geb. . ., † Halifax, NAm., 5. Nov. 1895.
Sohn: Friedrich Ulrich, geb. New York 11. Juli 1878, Bankassistent. [New York.]

6. Heinrich Franz Alexander, geb. Schleswig 4. Dez. 1844, Kgl. dän. Kpt. a. D., Kais. merikan. Lt. a. D.; verm. . . 7. Juni 1873 mit — Mathilde Kamilla Stakemann, geb. . . 22. Febr. 1848. [Leipzig.]
Kinder: 1) Olga Antoinette, geb. . . 31. Dez. 1875; verm. . . 24. Okt. 1901 mit Ludwig Rosenberg, cand. phil., Redakteur. [Kopenhagen.]
2) Christian Friedrich, geb. Kopenhagen 11. Nov. 1877, Chemiker. [Store Heddinge.]
3) Magda, geb. St. Thomas 9. Okt. 1881.
4) Antoinette Mathilde, geb. St. Thomas 8. Sept. 1884.

7. Sophus Hermann Johann, geb. Schleswig 16. Nov. 1846, Apotheker; verm. . . 23. Febr. 1875 mit — Christiane Henriette Clausen, geb. . . 12. April 1856. [Uldum, Jütland.]
Kinder: 1) Sigrid, geb. Uldum 3. Dez. 1875; verm. daf. 3. April 1901 mit Dr. med. Vigga Worsaae, Kgl. dän. Arzt der Ref. [Helsingör.]
2) Astrid, geb. Uldum 17. Sept. 1879; verm. daf. 27. Dez. 1900 mit Theodor Printz, Gutsinspektor. [Mäbja Arneberga, Schweden.]
3) Ragnhild, geb. Uldum 16. Febr. 1887.
4) Hermann, geb. Uldum 9. Mai 1889.
5) Agnes, geb. Uldum 6. Sept. 1891.
6) Hjalmar, geb. Uldum 15. April 1893.
7) Sigurd, geb. Uldum 5. März 1895.
8) Gudrun, geb. Uldum 19. April 1897.

8. † Friedrich (Fritz) Balthasar Nikolaus Andreas, geb. Itzehoe 5. Sept. 1818, † Ourupgaard auf Falster 11. März 1887; verm. . . 15. Juni 1873 mit Ingeborg Christiane Nyholm, geb. . . 18. Juni 1850, † Kopenhagen 9. Okt. 1887.
Söhne: 1) Otto Friedrich, geb. Hoboken 22. Juni 1874, cand. phil., Kgl. dän. Plt. im 2. Art.-Rgt; verm. Kopenhagen 16. Juli 1898 mit — Inger Marie Haas, geb. . . 17. Juli 1878. [Kopenhagen.]
Sohn: Fritz Henning Tönnies, geb. Kopenhagen 3. Juni 1900.
2) Karl Heinrich, geb. Hoboken 9. Juli 1876, Maschineningenieur. [Antwerpen.]
3) Christian Ulrich Detlev, geb. Kopenhagen 14. Dez. 1878, cand. jur. [Kopenhagen.]

9. Konstanze Justine Sophie, geb. Dyrhavegaard bei Kolding 6. Juni 1850; verm. New York 14. Jan. 1872 mit William Schacht. [Schlachtensee bei Berlin.]

Egth und Hungersbach, 1902. — Egloffstein, 1902.

Ehrenberg, s. Gayer von Ehrenberg.

Ehrenburg.

Österreich (Böhmen). — Wappenbrief 16. Jan. 1468 (von Johann II., Hzg zu Liegnitz); rittermäßiger Reichsadel mit Wappenbesserung, als böhm. Inkolat d. d. Wien 16. Mai 1626 (für Dr. jur. Melchior Erbe, Kais. Rat, † als bischöfl. Kanzler in Breslau); böhm. Adelsbestätigung mit dem Prädikat „von Ehrenburg" d. d. Wien 28. April 1638; böhm. Frhr. d. d. Wien

27. Febr. 1761 (für Joachim Philipp, dessen Söhne die beiden Linien stifteten). — Beschreibung des Wappens und geschichtl. Übersicht im Jahrg. 1848. S. 95.

I. Linie. (Katholisch und evangelisch.)

Stifter: Frhr Maximilian Inigo. geb. 17. Aug. 1735, † 8. Juli 1814.

† Joseph Freiherr von Ehrenburg, geb. . . 24. Okt. 1772, † . . 14. Jan. 1851, K. K. Hptm.; verm. . . 16. Aug. 1803 mit Vincentia Freiin von Rumerskirch, geb. . . 21. Febr. 1782, † . . 5. Mai 1838.

Söhne: 1. † Joseph, geb. . . 23. Juni 1804, † Neuhaus, Böhmen, 1. Febr. 1880, K. K. Rittm. a. D.; verm. . . 22. Nov. 1831 mit Maria Lavante, geb. . . 30. März 1812, † . . 13. Nov. 1868.

Kinder: 1) Johanna, geb. . . 14. Jan. 1834. [Budweis.]

2) † Joseph, geb. . . 12. März 1835, † . . 19. Okt. 1883, K. K. Major a. D.; verm. . . 15. Juni 1867 mit — Miloslava Veith, geb. . . 25. Jan. 1837. [Budweis.]

3) † Viktor Vincenz Kamillo, geb. . . 31. Juli 1836 (evang.), † Graz 23. April 1896, K. K. Major a. D.; verm. Berlin 14. Dez. 1882 mit — Helene Mathilde Seebald, geb. . . 20. Sept. 1850 (evang.). [Graz.]

Sohn: Viktor Joseph Friedrich Johann Ludwig Franz Waldemar Eugen, geb. Graz 23. Mai 1884.

2. † Karl, geb. . . 23. Okt. 1810, † Preßburg 25. Juli 1872, K. K. Rittm. a. D.; verm. . . 1844 mit — Karoline Kletzl Edler von Mannen, geb. . . 1825 (wiederverm. . . 18. . mit Karl Schrott, K. u. K. FWLt. d. R. [Marburg, Steierm.]).

Tochter: Antonia, geb. . . 2. Jan. 1857. [. . .]

II. Linie. (Katholisch.)

Stifter: Frhr Joachim, geb. 3. Sept. 1740, † 21. Dez. 1818.

† Johann Max Freiherr von Ehrenburg, geb. . . 12. Mai 1806, † . . 30. Sept. 1872, Herr auf Nawarow mit Laslibori und Ober-Stromka, Böhmen, K. K. Km. und Kreiskommissär; verm. . . mit Josephine von Neuberg, geb. . . 17. Dez. 1824, † Prag 4. Okt. 1878.

Kinder: 1. Maximilian, geb. . . 22. Febr. 1844, Herr auf Adrejewka, Gouvt Kiew.

2. Josephine, geb. . . 9. Dez. 1845; verm. Prag 18. April 1871 mit Otto Frhrn von Hartlieb, † Mödling bei Wien 10. Juni 1888, K. K. FWLt. d. R. [Wien.]

3. Emma, geb. . . 26. Juni 1848; verm. I) . . 1876 mit August Frhrn von Villani, † . . , K. K. Hptm. a. D.; II) . . mit Heinrich Ritter Cuny von Pierron, K. u. K. Major a. D. [. . .]

4. Adele, geb. . . 4. Dez. 1850; verm. . . 20. Jan. 1875 mit Gottfried Frhrn von Procházka, K. u. K. OLt. a. D. [Jungbunzlau.]

5. Friedrich, geb. . . 27. Mai 1858, K. u. K. Lt. a. D. [. . .]

Ehrenfels.

Katholisch. — Österreich. — Adel unter dem Namen „von Ehrenfels“ d. d. . . (vor 1790, für Joseph Michael Judtmann); kgl. sächs. Frhr. d. d. Dresden 16. Juni 1819 (für denselben); österr. Frhr. d. d. Verona 25. Nov. 1822 (Diplom Wien mit dem gleichen Datum, für denselben); niederösterr. Herrenstand d. d. Wien 25. Jan. 1823. — Beschreibung des Wappens im Jahrg. 1899. S. 204.

† Karl Heinrich Joseph Freiherr von Ehrenfels, geb. Theresienstadt 4. März 1791, † Wien 12. April 1852, Herr auf Lichtenau ꝛc.; verm. . . 31. Mai 1819

mit Marie Gfin von Clary und Aldringen, geb. . . 15. Sept. 1800, † Wien 3. Mai 1859.

Söhne: 1. † Eugen Michael Karl Joseph, geb. Brunn am Walde 26. Mai 1821, † Karlsbach 1. Jan. 1886, Herr auf Nagelsdorf ꝛc., K. K. Lt. d. A.; verm. I) . . mit Rosalie von Fölvary, geb. . ., † . . 1848; II) Wien 11. Juni 1855 mit Emanuele Gfin von Wickenburg, geb. . . 6. Juni 1831, † Wien 11. Jan. 1869; III) . . mit — Philomene Andrysek, geb. Dobromelitz 24. Febr. 1847. [Wien.]

Kinder: a) 1r **Ehe:** 1) Marie Rosalie Klothilde, geb. Wien 13. Febr. 1848.

— b) 2r **Ehe:** 2) Ferdinand, geb. Hetzendorf 10. April 1868; verm. . . 1897 mit — Hermine Denk, geb. . . . [Meidling bei Wien.]

Sohn: Bernhard, geb. Wien . . Mai 1898.

2. † Leopold Hektor Siegfried, geb. Brunn am Walde 18. Aug. 1828, † . . 13. Aug. 1888, Herr auf Brunn am Walde; verm. Wien 12. Juni 1856 mit — Charlotte Klothilde Sophie von Coith, geb. Meidling 1. Aug. 1837. [Brunn am Walde.]

Kinder: 1) Maria Christian Julius Leopold Karl, geb. Rodaun 20. Juni 1859, Dr. phil., o. Prof. der Philosophie an der deutschen Univ. Prag; verm. Graz 10. Okt. 1894 mit — Emma verw. Edler von Hartmann, geb. André, geb. Preßburg 30. Aug. 1862.

Kinder: (1) Emma Juliane Isolde, geb. Graz 10. Aug. 1895.

(2) Rolf Leopold Werner, geb. Prag 28. April 1901.

2) Maria Bernhard Eugen Leopold Christian, geb. Unter-Meidling 12. Juni 1864, Herr auf Brunn am Walde, K. u. K. Okt. a. D.; verm. Berlin 15. Dez. 1890 mit — Helene Wagener, geb. Berlin . . 1861.

3) Marie Juliane (Lili) Philomene Klothilde Leopoldine Albertine, geb. Unter-Meidling 31. März 1863; verm. Brunn am Walde 5. Juli 1887 mit Karl Reisner Frhrn von Lichtenstern, Kgl. bayer. Km., Gen.-Major z. D. [Ingolstadt.]

Ehrmanns zum Schlugg.

Katholisch. — Österreich. — Aus Spanien (angeblich ehemals „Ermano" genannt) stammendes altes Geschlecht. — Bestätigung des rittermäßigen Adelstandes mit dem Prädikat „zum Schlugg" für das Reich d. d. Wien 29. Aug. 1692; Reichs- und erbländ.-österr. Frhr. d. d. Wien 22. Sept. 1702; niederösterr. neuer Herrenstand d. d. Wien 25. Juni 1717. — Beschreibung des Wappens und geschichtl. Übersicht im Jahrg. 1885, S. 178.

† Karl Franz von Ehrmanns Freiherr zum Schlugg, geb. Wien 18. Juni 1812, † . . 29. Okt. 1883, Fkherr, akadem. Maler; verm. Wien 22. April 1834 mit Amalie Rosalie Rotter, geb. Wien 29. Jan. 1813, † Budapest 30. Okt. 1885.

Kinder: 1. † Karl Franz, geb. Wien 18. Juni 1834, † Döbling 25. Nov. 1884, Fkherr, akadem. Maler; verm. Döbling bei Wien 9. Aug. 1874 mit — Emilie Reuter, geb. Wien 13. Dez. 1847. [. . .]

2. † Karoline, geb. Wien 23. Okt. 1835, † Budapest 3. Dez. 1891; verm. I) Wien . . 1862 mit Roman Scharl, † . ., Beamtem der Westbahn; II) . . mit Rudolf Himmel, OInspektor der ungar. Staatsbahnen.

3. Theodor, geb. Wien 6. Mai 1843, Fkherr, akadem. Maler; verm. Wien 18. März 1900 mit — Maria Johanna Czibak, geb. Wien 2. Aug. 1868. [Wien.]

Sohn: Theodor Josef, geb. Wien 21. Febr. 1901.

4. Marie, geb. Wien 4. Okt. 1847; verm. daf. . . 1873 mit Ferdinand Schwarzrock, Beamtem der Czernowitzer Eisenbahn. [. . .]

5. Felix, geb. Wien 27. Okt. 1857. [. . .]

6. † Franz, geb. Wien 27. Okt. 1857 † daf. 16. Dez. 1892, Zwillingsbruder des Vorigen.

Eichendorff, 1902.

Eichhof.

Blüht nur im Weibesstamme.

Katholisch. — Sachsen-cob. und goth. Adel und Frhr. d. d. Gotha 11. Juni 1885. — Beschreibung des Wappens und Näheres über die Standeserhebung im Jahrg. 1891. S. 182.

Luise Marie Mathilde Margarete Kornelia Freiin von Eichhof geb. Le Grand, geb. Gent 6. Dez. 1864; verm. Menour, Dpt. de l'Indre, Frankreich, 24. Dez. 1886 mit Ludwig Fürst zu Salm-Kyrburg. [Schloß Rennenberg, Kr. Neuwied.]

Eichhoff.

Katholisch. — Österreich (Mähren). — Österr. Adel und Ritter d. d. . . 6. März 1833; böhm. Inkolat 3. März 1835; österr. Frhr. d. d. Wien 17. Sept. 1836 (Diplom 25. Juli 1837); ungar. Indigenat 1839. — Besitzstand im Jahrg. 1864, S. 185; Beschreibung des Wappens und geschichtl. Notiz im Jahrg. 1853, S. 103.

† Joseph Freiherr von Eichhoff, geb. . . 23. Okt. 1822, † Graz 17. Nov. 1897, Herr auf Roketnitz, Winar, Prestawalk, Czekin, Klein-Pentschitz und Zabeczo-Lhotto, K. u. K. GMaj; verm. . . 22. Okt. 1843 mit Marie Gfin von Hohenwart, geb. . . 28. Aug. 1822, † Graz 17. März 1895.

Kinder: 1. Joseph Andreas, geb. . . 4. Jan. 1845, Herr auf Roketnitz, Winar, Czekin, Klein-Pentschitz und Zabeczo-Lhotto, Mähren; verm. . . 22. Sept. 1869 mit Irene Salzmann von Bienenfeld, geb. . . 3. Nov. 1851, † . . 30. Okt. 1883.

Kinder: 1) Rudolf Joseph, geb. . . 24. Juli 1870, K. K. Bez.-Kommissär und Lt. im n. a. St. des Löw.-Ul.-Rgts Nr. 4; verm. Graz 15. Mai 1897 mit — Margareta Gfin von Coreth zu Coredo, geb. Pichlhof 16. Juli 1877. [. . .]

Söhne: (1) Joseph Ernst Rudolf Maria, geb. . . 28. April 1898.
(2) Karl Ernst Joseph Maria, geb. . . 19. Juni 1899.
(3) Hans Ernst Rudolf Maria, geb. . . 31. Mai 1902.

2) Hans Andreas, geb. . . 27. Sept. 1871, K. K. Min.-VSekr. [Wien.]
3) Marie Irene, geb. . . 4. Jan. 1874; verm. Untermais bei Meran 26. April 1902 mit Friedrich Gfn von Wrangel, K. u. K. Rittm. im Hus.-Rgt Nr. 6. [Klagenfurt.]
4) Robert Franz, geb. . . 26. Juli 1876. [. . .]
5) Irene Marie, geb. . . 24. Okt. 1882.

2. Bertha Elisabeth, geb. . . 8. März 1855; verm. Graz 11. Sept. 1883 mit Gustav Frhrn von Haynau, † Graz 19. Okt. 1892, K. u. K. Km., Hptm. und Batt.-Kmdtn im Art.-Rgt Nr. 3. [Graz.]

Eichler von Eichkron.

Im Mannesstamme erloschen.

Evangelisch. — Österreich. — Österr. Adel und Ritterstand mit dem Prädikat „von Eichkron" d. d. Wien 20. März 1865; österr. Frhr. d. d. . . 10. Mai (Diplom d. d. Wien 10. Sept.) 1878. — Beschreibung des Wappens und Näheres über die Standeserhebung im Jahrg. 1893, S. 193.

† Karl Wilhelm Freiherr Eichler von Eichkron, geb. Kötzschenbroda,

Sachsen, 10. Dez. 1818, † Wien 23. Dez. 1892, K. K. Hofrat und Gen. Inspektor der Kaiser Ferdinands-Nordbahn; verm. Linz 15. Mai 1844 mit Marie Scherrer, geb. Linz 6. Aug. 1822 (kath.), † Wien 16. Dez. 1891.

Töchter: 1. Hermine, geb. Graz 26. Aug. 1845 (evang.); verm. Salzburg 3. Nov. 1869 mit Ignaz Giger Frhrn Eichler von Eichkron. [Dresden.]
2. Bertha, geb. Graz 15. Okt. 1846 (kath.); verm. . . mit Dr. Karl Mayer, † . . 23. Juni 1888, K. K. OArzt. [Baden bei Wien.]
3. Marie, geb. Graz 18. Jan. 1848 (kath.). [Baden bei Wien.]
4. Klara, geb. Gersthof bei Wien 24. Mai 1858 (kath.); verm. Salzburg 15. Sept. 1881 mit Adelbert Polyák von Szabolcsi, Gutsbes. in . . . [Budapest.]

Eichthal.

Katholisch. — Bayern und Frankreich. — Bayer. Adel und Frhr. unter dem Namen „von Eichthal" mit Verleihung des Wappens der † „von Thalmann" d. d. München 22. Sept. (immatrikuliert 10. Dez.) 1814 (für Aaron Elias Seligmann, kgl. bayer. Hofbankier, dessen Söhne die nachfolgenden Linien stifteten). — Beschreibung des Wappens und geschichtl. Notiz im Jahrg. 1857, S. 166, und Jahrg. 1875, S. 149.

I. Linie.

Stifter: Frhr Arnold.

† August Freiherr von Eichthal, geb. Augsburg 11. Febr. 1795, † . . 12. Dez. 1875 (Sohn des Stifters); verm. . . mit Elise Krings, geb. . . , † . . 16. Dez. 1860.

Kinder: 1. Auguste Henriette, geb. Triest 26. Sept. 1835. [. . .]
2. † Emil Wilhelm Ludwig, geb. . . 21. April 1840, † St. Selve 18. Sept. 1900; verm. . . 8. April 1872 mit — Marie Christine Gfin von Bronno-Brońska, geb. . . . [St. Selve, Dpt. der Gironde.]
3. Luise Fanny Ernestine, geb. Augsburg 22. März 1842. [. . .]

II. Linie.

† Ludwig Freiherr von Eichthal, geb. . . , † Paris 11. Sept. 1840; verm. . . mit . . .

Söhne: 1. † Gustav, geb. . . 22. März 1804, † . . 9. April 1886; verm. . . 11. April 1841 mit Félicité Cécile Rodrigues, geb. . . , † . . 27. Dez. 1877.
Kinder: 1) Johanna, geb. Paris 6. Jan. 1843; verm. . . 29. April 1861 mit A. Le Bret. [Paris.]
2) Eugen, geb. Paris 3. Nov. 1844; verm. . . 3. Juli 1877 mit — Marie Pauline Philippine Bohomoletz, geb. . . . [. . .]
Sohn: Heinrich Eduard, geb. . . 4. Juni 1878. [. . .]
3) Georg, geb. Paris 9. Nov. 1845; verm. . . 15. Juli 1878 mit — Mar Rodrigues, geb. . . 184.. [. . .]
2. † Adolf, geb. . . 19. Dez. 1805, † Paris . . April 1895; verm. . . 5. Ju 1834 mit — Luise Elisabeth De la Rue, geb. . . 180.. [. . .]
Kinder: 1) Luisa Rosa, geb. Paris 21. April 1835. [. . .]
2) Ludwig, geb. Paris 28. Juli 1837; verm. . . 21. Juni 1866 mit — Ma Freemann, geb. . . . [. . .]
Kinder: (1) Johann Adolf William, geb. . . 21. März 1867. [. . .]
(2) Aloyse Marguerite, geb. . . 30. Juni 1868.
(3) Aline Luise Charlotte, geb. . . 28. Jan. 1874.
3) Adolf, geb. Versailles 6. Okt. 1841. [. . .]

III. Linie.

† Simon Freiherr von Eichthal, geb. . . 1788, † . . 28. Aug. 1854, Kgl. bayer. Hofbankier; verm. . . mit Julie Mayer, geb. . . 1789, † . . 17. Dez. 1855.

Kinder: 1. † Karl, geb. . . 9. Febr. 1813, † . . 3. Juli 1880, Herr auf Egg, Offenberg und Loham, NBayern, Kgl. bayer. Km.; verm. . . 16. Jan. 1843 mit Isabella Gfin Khuen von Belasi, geb. . . 16. März 1826, † München 19. April 1888.

Kinder: 1) Karl, geb. . . 2. Sept. 1845, Kgl. bayer. Km. und Rittm. a. D., Kais. deutscher Leg.-Sekr. a. D.; verm. . . 1. Mai 1877 mit — Luise Gfin von Otting und Fünfstetten, geb. . . 1. März 1853. [Schloß Offenberg.]

Töchter: (1) Athenaïs Maria, geb. Offenberg 5. März 1878.

(2) Isabella Baptista, geb. Offenberg 24. Jan. 1890.

2) Maria Isabella, geb. . . 9. Juli 1848. [. . .]

3) Sophia Amalia, geb. . . 25. Jan. 1851; verm. . . 22. April 1872 mit Alfons Frhrn von Rummel, Kgl. bayer. Km. und Major a. D. [München.]

4) Charlotte Ernestine Klementine, geb. . . 5. Aug. 1854; verm. . . 12. Jan. 1876 mit Friedrich Frhrn von Podewils, † Wildenreuth 30. April 1893 (luth.), Fherrn auf Wildenreuth ꝛc. [Wildenreuth.]

5) Irene Karoline, geb. . . 31. Aug. 1858; verm. . . 28. Aug. 1878 mit A. Keller. [. . .]

2. † Amalie, geb. München 26. April 1817, † daf. 22. Febr. 1902.

3. † Julius, geb. . . 6. Jan. 1822, † . . 28. Sept. 1860; verm. I) . . 27. Mai 1847 mit Marie Gfin von Armansperg, geb. . . 5. Nov. 1828, † . . 1. März 1850, GT. des Kgl. bayer. Theresien-O.; II) Mergentheim 6. Aug. 1856 mit — Caroline Freiin von Seckendorff, geb. Mergentheim 31. Okt. 1829, GT. des Kgl. bayer. Theresien-O. [München.]

Tochter ꝛc Ehe: Elisabeth Julie Karoline, geb. München 14. Dez. 1858; verm. . . 28. Jan. 1879 mit Ferdinand Frhrn von Moreau, Kgl. bayer. Km. [Schloß Kleeberg, NBayern.]

4. † Bernhard Maria, geb. München 3. Juni 1823, † daf. 8. Mai 1893, Kgl. bayer. Kfkr und Rittm. a. D.; verm. Innsbruck 15. Mai 1855 mit Klothilde Gfin Bossi-Fedrigotti von Ochsenfeld, geb. Rovereto 23. Aug. 1836, † München 17. März 1894.

Kinder: 1) Julie Amalia Sophia Maria, geb. Forchheim 26. April 1856; verm. München 7. Juni 1881 mit Bernhard Frhrn von Godin, Kgl. bayer. Justizrat und Advokaten in München.

2) Ludwig Karl, geb. Tegernsee 5. Aug. 1858, Kgl. bayer. Lt. a. D. [. . .]

3) Amalie Leopoldine Luigia Maria, geb. Tegernsee 29. Juli 1859; verm. München 3. Mai 1884 mit Ludwig Gfn Bossi-Fedrigotti von Ochsenfeld, † Salo 25. Jan. 1902, K. u. K. Km. und Major i. R. [Salo.]

4) Augusta Maria, geb. Regensburg 19. Dez. 1861; verm. München 5. Juni 1888 mit Reinhold Baron von Freytag-Loringhoven, Herrn auf Harmshof, Livland. [Harmshof bei Riga.]

5) Alfons Joseph Bernhard, geb. Salzburg 13. Okt. 1865, Kgl. bayer. Loger.-Sekr. in Deggendorf, NBayern.

6) Josephine Julie Maria, geb. Lindau 18. Okt. 1871; verm. München 21. Juli 1897 mit Dr. jur. Anton Frhrn von Gumppenberg, Kgl. bayer. OAmtsrichter a. D. [München.]

7) Konstantin Wilhelm, geb. Lindau 27. Mai 1873, Kgl. bayer. Lt. im 5. Chev.-Leg.-Rgt. [Saargemünd.]

Helene, geb. Zürich 12. Juli 1877; verm. München 11. April 1899 mit Joseph Frhrn von Imhof. [Mariabrunn bei Röhrmoos.]

9) Ginevra Maria Alfonsina, geb. Lindau 7. Aug. 1879. [. . .]

Eickstedt, 1902.

Eiselsberg.

Katholisch. — Österreich. — Reichs- und erbländ.-österr. Adel d. d Wien 4. Aug. 1635 (für die Brüder Mathias und Michael Eyßl); oberösterr. neuer Ritterstand 8. März 1659; Prädikat „von Eyfelsberg" und Wappenbesserung d. d. Wien 29. März 1662 (für Mathias von Eyssel); erbländ.-österr. Frhr. d. d. Wien 28. Okt. 1688; oberösterr. Herrenstand 29. Aug. 1746. — Besitz: Das Fideikommiß Steinhaus bei Wels, OÖsterr. — Beschreibung des Wappens und geschichtl. Übersicht im Jahrg. 1860, S. 174; Näheres über die Standeserhebungen im Jahrg. 1874, S. 154.

† Peregrin Freiherr von Eiselsberg, geb. Linz . . 1779, † daf. 9. März 1837; verm. . . 13. Juni 1819 mit Antonia Edler von Dornfeld, geb. Steyr 17. Dez. 1800, † Linz 15. April 1873.

Söhne: 1. † Guido, geb. Linz 2. Jan. 1824, † Steinhaus 30. März 1887, Fkherr, K. K. Hptm. a. D.; verm. Wien 27. April 1857 mit — Marie Freiin Pirquet von Cesenatico, geb. Pettau 19. Nov. 1828. [Wien.]

Söhne: 1) Peter, geb. Steinhaus 22. März 1858, Fkherr, K. K. Sektionsrat im Ackerbaumin.; verm. Wien 26. März 1895 mit — Maria Laura Zellhofer, geb. . . 31. Dez. 1860. [Wien.]

2) Anton, geb. Steinhaus 31. Juli 1860, **Dr. med., Dr. chir. h. c.** der Univ. Leiden, Kgl. preuß. Medizinalrat und OStabsarzt I. Kl. der Ldw., o. Prof. der Chir. und Vorstand der ersten chirurg. Klinik an der Univ. Wien; verm. Wien 19. Febr. 1895 mit — Agnes Freiin Pirquet von Cesenatico, geb. Hirschstetten 12. Nov. 1875.

Töchter: (1) Maria Flora Paula Agnes, geb. Königsberg i. Pr. 3. Aug. 1896. (2) Flora Immanuela Adalberta, geb. Königsberg i. Pr. 22. April 1899. (3) Agnes Maria Anna Amalia, geb. Weidlingau 30. Juni 1902.

3) Wilhelm, geb. Steinhaus 31. Aug. 1862, K. u. K. Linienschiffslt. [Pola.]

4) Paul, geb. Steinhaus 7. Jan. 1864, K. K. OLt. im Ldw.-Inf.-Rgt Nr. 4. [Klagenfurt.]

2. † Otto, geb. Linz 3. Sept. 1834, † Ternberg 6. Nov. 1896; verm. Wien 20. Mai 1873 mit — Auguste von Arneth, geb. . . 6. März 1845. [. . .]

Kinder: 1) Anna, geb. Wien 7. März 1874.

2) † Alfred, geb. Wien 23. Jan. 1875, † Nagy-Kikinda 15. Okt. 1901, K. u. K. OLt. im Huf.-Rgt Nr. 3; verm. Innsbruck 29. Nov. 1900 mit Meta von Reden, geb. . . 31. Aug. 1878, † Nagy-Kikinda 15. Okt. 1901.

Tochter: Meta Anna Maria Antonie Auguste, geb. Nagy-Kikinda 10. Okt. 1901.

3) Heinrich, geb. Linz 25. Aug. 1876. [. . .]

Eißner von und zu Eisenstein.

Katholisch. — Österreich. — Reichs- und erbländ.-österr. Adel mit dem Prädikat „von Eisenstein" d. d. Lorenburg 7. Mai 1688; erbländ.-österr. Adel mit „von und zu Eisenstein" d. d. Wien 14. Juni 1773; Reichsritterstand mit „Edler von und zu Eisenstein" d. d. München 28. April 1792 (durch den Reichsvikar); Reichsritterstand d. d. Wien 17. Dez. 1793; böhm. Inkolat d. d. Wien 26. Aug. 1795. — Beschreibung des Wappens im Jahrg. 1895, S. 206. Geschichtl. Notiz und Stammreihe im Taschenbuch der Adeligen Häuser (Jrrgang, Brünn), Jahrg. 1891.

A.

Österr. Frhr. d. d. . . 15. Aug. 1889 (Diplom mit Wappenbesserung d. d. Wien 15. Juli 1890).

Arthur Freiherr Eißner von und zu Eisenstein, geb. Wien 25. Nov. 1846, K. u. K. Leg.-Rat a. D. [. . .]

B.

Österr. Übertragung des dem Vorigen verliehenen Freiherrnstandes auf dessen Bruder (s. unten) d. d. Wien 31. Jan. (Bestätigungsurkunde — Plakat — d. d. Wien 6. Sept.) 1899.

Richard . . . . Freiherr Eißner von und zu Eisenstein, geb. Wien 13. Febr. 1837, K. u. K. FML. a. D.; verm. Maria Nam, Kärnten, 26. Juni 1865 mit Wilma Eisele, geb. Wien . ., † daf. 4. März 1890. [Wien.]

Kinder: 1. Irene . ., geb. Wien 5. Sept. 1869; verm. Prag 24. Juni 1896 mit Viktor Ritter von Kleeborn. [. . .]

2. Leo . ., geb. Cuns 5. Sept. 1873, K. u. K. Olt. im Drag.-Rgt Nr. 4; verm. Wiener-Neustadt 19. April 1902 mit — Margarete, geb. Wiener-Neustadt 7. Juni 1875, des Eduard Wedl, Sparkassendirektors, und der Marie geb. Gfin von Götzen Tochter. [Wiener-Neustadt.]

Eliatschek von Siebenburg.

Katholisch. — Österreich. — Österr. Adel mit dem Prädikat „Edler von Siebenburg" d. d. . . 11. Aug. 1834; österr. Frhr. d. d. Wien 19. April 1851. — Beschreibung des Wappens und geschichtl. Übersicht im Jahrg. 1857, S. 169.

† Wenzel Freiherr Eliatschek von Siebenburg, geb. Hermannstadt 29. April 1779, † Innsbruck 19. Mai 1871, K. K. FWLt. a. D.; verm. . . 15. März 1815 mit Franziska Romana Willner, geb. . . 24. Febr. 1796, † . . 9. Nov. 1864.

Kinder: 1. † Eduard Joseph Philipp, geb. . . 5. April 1818, † . . 2. Nov. 1866, K. K. Major im Inf.-Rgt Nr. 72; verm. . . 1. Juni 1852 mit — Mathilde Institoris von Mossocs, geb. . . 1. Juni 1833. [. . .]

Kinder: 1) Hugo Paul Johann Nepomuk, geb. Preßburg 16. Febr. 1853, K. u. K. Major im Inf.-Rgt Nr. 38; verm. . . 25. April 1885 mit — Olga Ernestine Fridricke Josephine Draudt von Valtione, geb. . . 19. Okt. 1860. [Sarajevo.]

Tochter: Wanda Pia Olga Ernestine Mathilde, geb. . . 14. Sept. 1892.

2) † Eduard Julius Franziskus, geb. Komorn 2. März 1854, † . . 8. Sept. 1897, K. K. Linienschiffsfähnr. a. D.; verm. . . 24. Nov. 1888 mit — Rosa Rosmayer, geb. . . . [. . .]

Töchter: (1) † Elvira, geb. . . 1890, † Tolna 25. Febr. 1902.

(2) Edith, geb. . . 1891.

3) Rudolf Heinrich Otto, geb. Budapest 30. Jan. 1855, K. u. K. Hptm. im Div.-Art.-Rgt Nr. 3; verm. . . 19. März 1887 mit — Karoline Marie Kamensky, geb. . . 11. Febr. 1864. [Krakau.]

Töchter: (1) Margarete Elisabeth Eveline Karoline, geb. . . 23. Febr. 1888.

(2) † Eveline Elisabeth Karoline, geb. . . 10. Mai 1891, † . . 6. Okt. 1898.

4) Elisabeth Antonie Klementine, geb. Korneuburg bei Wien 19. Nov. 1856; verm. I) . . 3. Juli 1884 mit Maximilian Clodi, † . . 19. Nov. 1897, K. K. Hptm. a. D.; II) . . Dez. 1899 mit Otto Sertić, K. u. K. Major und Kmdtn des Feldjägerbat. Nr. 10. [Steyr.]

5) Franziska Karoline Marianne, geb. Korneuburg 27. März 1858. [. . .]

6) Laura Mathilde Anna, geb. Preßburg 26. Juni 1862. [. . .]

7) Paula Marie Helene, geb. Rendsburg, Schlesw.-Holst., 10. Jan. 1865. [. . .]

2 Gabriele Cäcilie Sophie, geb. . . 28. Okt. 1830; verm. . . 18. Okt. 1857 mit Ignaz Raymann, † . . 1902, K. K. Obersten a. D. [. . .]

3. † Hugo Joseph, geb. . . 2. Nov. 1831, † . . 4. Sept. 1879, K. K. Major a. D.; verm. I) . . 16. April 1860 mit Maria Anna Elisabeth Schuhmacher,

geb. . . 23. Nov. 1838, † . . 14. Dez. 1863; II) . . 25. Nov. 1867 mit Charlotte Therese Obermüller, geb. . . 10. Mai 1814, † . . 29. Juli 1876.

Sohn 2r Ehe: Friedrich Wenzel, geb. . . 7. Okt. 1869. [. . .]

4. † Maximilian Joseph, geb. . . 30. Sept. 1839, † . . 19. Sept. 1884; verm. . . mit — . . Neswadba, geb. . . . [. . .]

Tochter: Johanna, geb. . . .

Eller-Eberstein, s. Eberstein.

Ellrichshausen, 1902. — Elmendorff, 1902. — Elz-Rübenach, 1902.

Elvenich.

Im Mannesstamme erloschen.

Katholisch. — Österreich. — Österr. Ritterstand d. d. Wien 17. Juli 1829; böhm. Inkolat 11. Sept. 1829; österr. Frhr. d. d. . . 26. Sept. 1867 (Diplom d. d. Wien 10. Jan. 1868). — Beschreibung des Wappens, geschichtl. Übersicht und Stammreihe im Jahrg. 1879, S. 161.

† Karl Joseph Freiherr von Elvenich, geb. Hradischt 10. Mai 1807, † . . 17. Nov. 1872, K. K. Oberst a. D.; verm. . . mit Franziska de Paula Freiin von Puteani, geb. . . 24. Sept. 1812, † Baumgarten bei Wien 2. Sept. 1878.

Kinder: 1. Maria Elisabeth, geb. . . 4. März 1839, Stiftsd. des K. K. adeligweltlichen Damenstifts „Maria Schul" in Brünn.

2. † Heinrich Karl Alexander, geb. . . 8. März 1840, † . . 22. Aug. 1883, K. K. Km. und Rittm. a. D.; verm. Gervignano 22. Mai 1878 mit — Maria-Anna Freiin von Bresciani, geb. . . 24. Juli 1853. [. . .]

3. Leopoldine Maria Elisabeth Karoline Xaveria, geb. Theresienstadt 8. Jan. 1848; verm. Klattau 3. Febr. 1872 mit Karl Norman von Audenhove (soll † sein; s. Taschenbuch der Gräfl. Häuser). [Keszthely am Plattensee, Kom. Zala.]

Elverfeldt, 1902.

Eminger.

Im Mannesstamme erloschen.

Katholisch. — Österreich. — Österr. Adel und Frhr. d. d. Wien 16. Jan. 1856. — Beschreibung des Wappens und Näheres über die Standeserhebung im Jahrg. 1897, S. 213.

† Joseph Wilhelm Freiherr von Eminger, geb. Znaim 18. März 1800, † Wien 4. Aug. 1858, Dr. jur., K. K. GRat und Statth. rc.; verm. Lemberg 25. Aug. 1831 mit Marie Antoniewicz von Bokoz, geb. Stanislau 25. Aug. 1811, † Wien 5. Febr. 1885.

Tochter: Michaeline, geb. Lemberg 21. Sept. 1834, im O. der göttlichen Vorsehung in Lemberg.

Emminghaus.

Blüht nur im Weibesstamme.

Evangelisch. — Preußen. — Ghzgl. sächs. Adel und Frhr. d. d. Weimar 1. Okt. 1851 (für Karoline Amalie Elise Emminghaus, s. unten). — Beschreibung des Wappens im Jahrg. 1899, S. 213.

Karoline Amalie Elise Freiin von Emminghaus, geb. Weida 29. Sept. 1826; verm. Weimar 4. Nov. 1851 mit Arminius Gfn und Edlem Herrn zur Lippe-Weißenfeld, † Schönfeld 21. April 1899, Herrn auf Oberschönfeld (s. Goth. Hofkalender, I. Abt.). [Oberschönfeld bei Bunzlau.]

Ende, 1902.

Engerth.

Katholisch und evangelisch. — Österreich. — Österr. Adel und Ritter d. d. Wien 21. Sept. 1862; österr. Frhr. d. d. Wien 27. Juli 1875. — Beschreibung des Wappens und Näheres über die Standeserhebungen im Jahrg. 1879, S. 167.

† Wilhelm Freiherr von Engerth, geb. Pleß, Preuß.-Schles., 26. Mai 1814, † Leesdorf bei Wien 4. Sept. 1884, K. K. Hofrat; verm. . . 10. Nov. 1844 mit Karoline Hoffmann, geb. . . 21. Okt. 1819, † Graz 14. Febr. 1885.

Kinder: 1. August Joseph, geb. . . 29. Sept. 1845, K. u. K. Hptm. a. D.; verm. I) . . 23. Sept. 1871 mit Betty von Lanser auf Moos und Festenstein, geb. . . 4. Aug. 1851, † . . 26. Juli 1872; II) . . 25. Sept. 1882 mit — Mathilde Buschbeck, geb. . . 16. Dez. 1858 (evang.). [Graz.]

Kinder: a) 1r **Ehe:** 1) Betty, geb. . . 26. Juli 1872; verm. . . 28. Nov. 1895 mit Otto Ritter von Tomasini, K. u. K. Major im Inf.-Rgt Nr. 22. [Zara.]

— b) 2r **Ehe:** 2) Wilhelm Alfred August Karl, geb. . . 28. Juli 1884 (evang.).

3) Eduard Karl Erasmus August, geb. . . 8. Juli 1886 (evang.).

2. Wilhelmine, geb. . . 2. Nov. 1846; verm. . . 22. Sept. 1867 mit Rudolf Grimus Ritter von Grimburg, K. u. K. Hofrat, Gen.-Direktor der privil. österr.-ungar. Staatseisenb.-Gesellsch. [. . .]

3. Sophie, geb. . . 15. Jan. 1849; verm. Wien 1. Mai 1876 mit Friedrich Kupka, Inspektor der K. K. privil. Kaiser Ferdinands-Nordbahn. [. . .]

4. Karl, geb. . . 14. April 1850 (evang.), Ingenieur und Zentral-Inspektor der privil. österr.-ungar. Staatseisenb.-Gesellsch.; verm. . . 3. Mai 1875 mit — Elsa Goldschmidt, geb. . . 9. Nov. 1856 (evang.). [. . .]

5. Eduard, geb. . . 19. Jan. 1853, Ingenieur. [. . .]

6. † Joseph, geb. . . 9. Nov. 1856, † auf dem Semmering 3. Okt. 1901, Ingenieur und Inspektor der privil. österr.-ungar. Staatseisenb.-Gesellsch.; verm. Wien 9. Okt. 1888 mit — Anna Cijjek, geb. . . 28. Okt. 1869. [. . .]

Kinder: 1) Karoline Antoinette Josephine Marie, geb. . . 22. Aug. 1889.

2) Anton Joseph Wilhelm Marie, geb. . . 8. Sept. 1891.

3) Gottfried, geb. . . 1. Aug. 1900.

Enis von Atter und Iveagh.

Katholisch. — Österreich (Böhmen). — Böhm. Ritter und Inkolat d. d. Linz 27. Okt. 1680; böhm. Frhr. d. d. Wien 6. Febr. 1784. — Beschreibung des Wappens und geschichtl. Übersicht im Jahrg. 1861, S. 155; vgl. Jahrg. 1848, S. 99.

† Joseph Freiherr (Mac-) Enis von Atter und Iveagh, geb. . . 22. Okt. 1741, † . . 14. Okt. 1824, Herr auf Bukolvan, Böhmen; verm. I) . . 28. Sept. 1767 mit Barbara Zadubsky von Schönthal, geb. . . 28. Juli 1747, † . . 12. Febr. 1776; II) . . 9. Jan. 1780 mit Antonie Dlauhoweßky von Langendorf, geb. . . 12. Juni 1762, † . . 16. Dez. 1808.

Söhne 2r Ehe: 1. † Joseph Franz, geb. . . 22. März 1784, † . . 6. Dez. 1852, K. K. Km. und Major i. d. A.; verm. . . 12. Jan. 1820 mit Regina Freiin von Notumtt gen. von Nottheim, geb. . . 9. Jan. 1792, † . . 5. Febr. 1853.

Kinder: 1) Maria Wenzel, geb. . . 30. Okt. 1820, K. u. K. Oberst a. D.; verm. . . 6. Febr. 1850 mit Pauline Gfin von Schlik, geb. . . 30. Sept. 1827, † . . 29. Mai 1887. [Prag.]

Kinder: (1) Franz-Joseph, geb. Brünn 16. Okt. 1852, K. u. K. Major im Ul.-Rgt Nr. 5. [Warasdin.]

(2) Karl Johann, geb. Prag 31. Dez. 1854, K. u. K. Major und Kmdt der Mil.-Abt. des Staats-Hengsten-Depots in Drohowyże; verm. Wien . . April 1891 mit — Marie Edler Schindler von Rottenhaag, geb. . . .

(3) Marie Irene Therese, geb. Kamen 9. Nov. 1865.

2) Maria Anna, geb. . . 5. März 1822, Kapitularin des K. K. Theresianischen adeligen Damenstifts auf dem Hradschin in Prag.

3) Maria Leopoldine, geb. . . 19. Sept. 1825; verm. . . 1854 mit Franz Frhrn Fleißner von Wostrowitz, † . . 13. April 1864, K. K. Oberst en a. D. [Prag.]

2. † Karl Alexander, geb. . . 28. Dez. 1790, † Láján-Milčić 15. Aug. 1871, Herr auf Láján-Milčić, K. K. Km.; verm. Prag 7. Juni 1856 mit Henriette Freiin von Schönau, geb. . . 9. Mai 1832, † Bratronitz 3. Nov. 1897, StkrD. (wiederverm. Láján 26. Nov. 1872 mit Joseph Frhrn Battaglia, † Bratronitz 1. Nov. 1891, Herrn auf Bratronitz, Böhmen).

Kinder: 1) Heinrich Julius, geb. Láján-Milčić 9. Febr. 1858, Herr auf Láján-Milčić (seit 1620 im Besitz der Fam.) bei Blatna, Kr. Pisek, K. u. K. Km. und Okt. a. D.; verm. Prag 9. Febr. 1885 mit — Karoline Gfin von Waldstein und zu Wartenberg, geb. . . 15. Aug. 1863. [. . .]

Tochter: Maria Henriette (Marietta) Karoline Bertha Zdenka Elisabeth, geb. Láján-Milčić 19. Nov. 1885.

2) Wilhelm Karl Alexander, geb. . . 4. März 1860, K. u. K. Km. und Rittm. a. D.; verm. Bubenč 7. Juli 1894 mit — Alice Maria Sabine Sarah von Lanna, geb. . . 27. Okt. 1868. [. . .]

Kinder: (1) Wilhelm Adelbert Heinrich Franz Karl Alerius Hubert, geb. Prag 10. Mai 1896.

(2) Alerius Heinrich Franziskus Maria, geb. Gmunden 8. Sept. 1897.

(3) Franziska Alberta Carola Maria Huberta, geb. Prag 8. April 1899.

3) Carola Eleonore Mathilde, geb. Láján-Enis 24. Juli 1863; verm. Prag 10. Okt. 1896 mit Ludwig Frhrn Korb von Weidenheim, Herrn auf Kundratitz, Záběhlic und Chodow, Böhmen. [Schloß Záběhlic bei Prag und Kundratitz.]

Entreß-Fürsteneck.

Katholisch und evangelisch. — Preußen, Württemberg und Sachsen. — Württemb. Adel mit dem Prädikat „von Fürsteneck" d. d. . . 18. Dez. 1822, württemb. Frhr. (von Entreß-Fürsteneck) d. d. . .

16. Nov. 1858. — Beschreibung des Wappens und Näheres über die Standeserhebungen im Jahrg. 1867, S. 244.

† Heinrich Gustav Adolf Freiherr von Entreß-Fürsteneck, geb. . . 20. Jan. 1798, † . . 19. Sept. 1876, Kgl. württemb. Gen.-Lt. a. D.; verm. . . 27. Jan. 1837 mit Theodolinde Wilhelmine Hedwig von Oppeln-Bronikowski, geb. . ., † Leipzig 2. Sept. 1878.

Söhne: 1. † Eugen Ludwig Gustav Adolf Maria, geb. Ludwigsburg 23. Okt. 1838, † Karlsbad 28. Mai 1902, Kgl. preuß. Gen.-Major z. D.; verm. I) . . 2. Sept. 1869 mit Thekla Formis, geb. . . 9. Febr. 1849, † Cannstatt 15. April 1873; II) . . 12. Juni 1877 mit — Margarete Nette . ., geb. Berfenstedt 3. Juni 1856 (evang.). [Berlin.]

Kinder (evang.): a) **1r Ehe:** 1) Helene, geb. Cannstatt 20. März 1871.

2) Walter Eugen Heinrich, geb. Stuttgart 7. Juni 1872, Kgl. preuß. OLt. im Ul.-Rgt Nr. 3. [Fürstenwalde.]

— b) **2r Ehe:** 3) Elsa, geb. Gardelegen 27. Juni 1878; verm. Berlin 16. Mai 1899 mit Joachim von Winterfeldt, Kgl. preuß. Lbrat des Kr. Prenzlau. [Prenzlau.]

4) Eberhard Heinrich Hermann, geb. Saarburg, Lothringen, 14. Aug. 1884, Kgl. preuß. Kadett in Groß-Lichterfelde.

2. Gustav Adolf Heinrich Thaddäus, geb. . . 22. April 1844 (evang.), Kgl. württemb. Major a. D.; verm. I) . . 24. Mai 1870 mit Mathilde Auguste Sauters, geb. . . 17. Juli 1843 (gesch. im März 1878); II) . . 1. Mai 1887 mit — Maria Alvina Carlotta von der Crone, geb. Markkleeberg 17. Dez. 1864. [Markkleeberg bei Leipzig.]

Sohn 1r Ehe: Hans Adolf Heinrich, geb. Stuttgart 30. Juni 1876, Kgl. württemb. Lt. im Drag.-Rgt Nr. 26. [Stuttgart.]

Enzberg, 1902.

Eötvös de Vásáros-Naményi.

Katholisch. — Ungarn. — Ungar. Baronat d. d. Wien 2. Febr. 1768. — Beschreibung des Wappens und geschichtl. Notiz im Jahrg. 1862, S. 177.

† Joseph Baron Eötvös de Vásáros-Naményi, geb. . . 3. Sept. 1813, † . . 3. Febr. 1871, Kgl. ungar. Min. für Kultus und öffentl. Unterricht; verm. . . 13. Sept. 1842 mit — Agnes Rosty von Barkocz, geb. . . 20. Sept. 1825, K. u. K. PD. [. . .]

Kinder: 1. Helene (Ilona), geb. . . 21. Mai 1846; verm. Ofen 2. Aug. 1868 mit Ludwig Návay de Feldeák. [. . .]

2. Jolanta, geb. . . 14. Juli 1847; verm. . . 19. Juli 1870 mit Stephan von Inkey. [. . .]

3. Roland (Lorant), geb. . . 27. Juli 1848, **Dr. phil.**, o. Prof. der höheren Physik an der Univ. Budapest, Präs. der ungar. Akad. der Wissensch., Kgl. ungar. Min. für Kultus und Unterricht a. D.; verm. Marienbad 28. Juli 1875 mit — Gisela Horváth, geb. . . 30. Juli 1853.

Töchter: 1) Rolanda Maria Agnes, geb. . . 10. Jan. 1878.

2) Helene (Ilona), geb. . . 4. Juni 1880.

4. Marie, geb. . . 10. Sept. 1851; verm. Budapest 3. März 1886 mit **Dr. jur.** Ernst Edlem von Plener, K. u. K. GMat, Präs. des gemeinsch. Obersten Rechnungshofes und Min. a. D., Mitgl. des Herrenh. des österr. Reichsrats. [Wien.]

Erb von Rudtorffer.

Katholisch. — Österreich. — Österr. Adel- und Ritterstand d. d. Wien 26. Juli 1849; österr. Frhr. mit dem Prädikat „von Rudtorffer" d. d. Ischl 15. Juli (Diplom d. d. Wien 23. Juli) 1887. — Beschreibung des Wappens und geschichtl. Notiz im Jahrg. 1895, S. 212.

† Ferdinand Freiherr Erb von Rudtorffer, geb. Wien 23. Nov. 1833, † das. 19. März 1898, K. u. K. GMaj und Sektionschef a. D.; verm. Wien 25. April 1863 mit — Alexandrine von Rudtorffer, geb. Teschen 2. Dez. 1844. [Wien.]

Söhne: 1. Franz, geb. Wien 26. Juni 1865, K. K. Bez.-Kommissär in Korneuburg, NÖsterr.

2. Eduard, geb. Wien 25. Mai 1866, K. K. Bez.-Kommissär in Amstetten, NÖsterr.; verm. Linz 26. April 1897 mit — Mathilde Dierzer von Traunthal, geb. . . 3. Sept. 1874.

Sohn: Ferdinand Franz Eduard, geb. Amstetten 17. Jan. 1899.

3. Klemens, geb. Wien 8. Dez. 1867, K. u. K. Hof- und Min.-Sekr. im Min. des Kais. und Kgl. Hauses und des Äußern und Lt. a. D. [Wien.]

Erffa, 1902.

Erggelet (Ergelet).

. . . . . — Österreich. — Österr. Adel und Frhr. d. d. Wien 4. März 1808. — Beschreibung des Wappens, geschichtl. Notiz und ältere Genealogie im Jahrg. 1891, S. 191.

(S. Jahrg. 1895, S. 213; trotz mehrfacher Bemühungen sind neuere Nachrichten über den Personalbestand nicht zu erlangen.)

Erhardt.

Lutherisch. — Preußen. — Adel und Frhr. im Fürst. Reuß Ä. L. 10. Jan. 1856; preuß. Genehmigung zur Führung des Freiherrntitels d. d. Babelsberg 23. Sept. 1868.

(S. Jahrg. 1878, S. 192; neuere Nachrichten über den Personalbestand fehlen.)

Erlanger.

Lutherisch und katholisch. — Sachsen-meining. Adel d. d. Meiningen 9. Okt. 1860; Anerkennung durch Ratsbeschluß der Freien Stadt Frankfurt d. d. 30. Okt. 1860; österr. Frhr. d. d. Wien 25. Aug. 1871; preuß. Anerkennung des Freiherrnstandes d. d. Berlin 22. Mai 1872. — Beschreibung des Wappens im Jahrg. 1897, S. 217.

† Raphael Freiherr von Erlanger, geb. Wetzlar 27. Juni 1806, † . . 30. Jan. 1878 [portugiesischer Barao auf Lebenszeit d. d. 19. Nov. 1859; Anerkennung durch Ratsbeschluß der Freien Stadt Frankfurt d. d. 6. März 1860]; verm. I) . . 25. April 1827 mit Margarete Helene Albert, geb. . . 17. Nov. 1800, † . . 1. Juli 1834; II) . . 7. März 1835 mit Ida Margarete Helene Albert, geb. . . 29. Dez. 1809, † . . 28. Mai 1889.

Kinder: a) Ir Ehe: 1. Friedrich Emil, geb. . . 19. Juni 1832 [portug. Barao auf Lebenszeit 26. Jan. 1866]; verm. Paris 3. Okt. 1864 mit — Marguerite Mathilde Slidell, geb. New Orleans 19. Nov. 1842 (kath.). [Paris und London.]

Kinder (kath.): 1) † Raphael Slidell, geb. Paris 23. Juli 1865, † Heidelberg

29. Nov. 1897, **Dr.**, a. o. Prof.; verm. München 28. Nov. 1894 mit — Marie Karola Franziska Roselyne, geb. London 5. Jan. 1876, des Sir Rowland Blennerhassett, Baronets, und der Charlotte geb. Gfin von Leyden Tochter. [. . .]

Kinder: (1) Heinrich Roland Kasimir, geb. Somerley, Hampshire, England, 24. Nov. 1895.

(2) Marie Mathilde Charlotte, geb. Heidelberg 5. Okt. 1897.

2) Emil Beaumont, geb. Paris 4. Juli 1866; verm. daf. 6. Febr. 1895 mit — Marie Antoinette Katharine de Robert d'Acqueria de Rochegude a. d. H. der Marquis de Rochegude, geb. Hâvre 30. Aug. 1874. [London.]

Kinder: (1) Robert Frédéric Emil Regis, geb. London 24. Jan. 1896.

(2) Tochter . ., geb. London . . Okt. 1901.

3) Frédéric Alfred, geb. Paris 29. Mai 1868. [. . .]

4) François Rodolphe, geb. Paris 8. Juni 1872; verm. London 19. Juni 1897 mit — Maria Elisabeth Kleopha Scholastica, geb. Rom 14. Okt. 1875, des Conte Barbiellini-Amidei, Päpstl. Geh.-Km. **di spada e cappa**, und der Harriet geb. Lewis Tochter. [. . .]

Sohn: Leo Frédéric Alfred, geb. London 2. Juli 1898.

2. Wilhelm Hermann Karl, geb. . . 27. März 1834, **Dr. jur.**, Gutsbes. in Nieder-Ingelheim; verm. . . 10. Okt. 1859 mit — Karoline Freiin von Bernus, geb. . . 19. Sept. 1843. [Nieder-Ingelheim.]

Söhne: 1) Franz, geb. Nieder-Ingelheim 19. Juli 1860. [. . .]

2) Karlo, geb. Nieder-Ingelheim 5. Sept. 1872, Kgl. preuß. Lt. der Ref. des Huf.-Rgts Nr. 13. [Berlin.]

— b) 2r **Ehe:** 3. † Ludwig Gottlieb Friedrich, geb. Frankfurt a. M. 8. Sept. 1836, † daf. 16. Febr. 1898; verm. Wien 4. Jan. 1870 mit — Mathilde Gabriele Alexander, geb. . . 23. Mai 1846. [Frankfurt a. M.]

Töchter: 1) Espérance, geb. London 5. Okt. 1870, GD. des Kgl. bayer. Theresien-O.; verm. Frankfurt a. M. 19. Jan. 1891 mit Alexander Pr. zu Solms-Braunfels (kath.), K. u. K. Km. und Olt. der Ref. des Huf.-Rgts Nr. 8. [Ober-Waltersdorf, NÖsterr.]

2) Margarete, geb. Frankfurt a. M. 10. März 1885.

4. † Viktor Alexander, geb. . . 10. Juni 1840, † Genf 9. Sept. 1894; verm. . . 6. April 1861 mit — Henriette von Bognar, geb. . . 18. Dez. 1840. [. . .]

Kinder: 1) Ludwig, geb. . . 5. März 1862, K. K. Rittm. im Ldw.-Hus.-Rgt Nr. 5. [. . .]

2) Adolfine, geb. . . 9. Okt. 1863; verm. Reichenau 26. Mai 1884 mit Alfred Gfn von Salm-Hoogstraeten (kath.). [Trautenberg bei Reichenau, NÖsterr.]

3) Ida Helene, geb. . . 3. Okt. 1865; verm. . . 12. Juni 1886 mit Otto Gfn von Salm-Hoogstraeten (kath.). [Klemenovo, Kroatien.]

4) Viktor Raphael Matthäo, geb. . . 1. Mai 1867; verm. . . 13. März 1893 mit Alexandrine Mussicu, geb. . ., † Wien 28. Juni 1902. [. . .]

Erskine.

Protestantisch und katholisch. — Bayern und Großbritannien. — Abstammend von den **Earls of Marr** und Buccleuch in Schottland; immatrikuliert im Kgr. Bayern bei der Fhrnklasse 18. Jan. 1872. — Beschreibung des Wappens und Näheres über die Standeserhebungen im Jahrg. 1879, S. 170.

James-Stuart Freiherr von Erskine, geb. . . 4. Sept. 1821; verm. . . 27. Febr. 1849 mit Wilhelmine Gfin von Törring-Minucci, geb. . . 16. Dez. 1827, † . . 23. Febr. 1880. [Pörnach bei Reichertshofen, OBayern.]

Kinder (kath.): 1. Hermine Marie, geb. . . 19. Sept. 1852; verm. Seefeld 12. Aug. 1884 mit **Dr. jur.** Hermann von Sicherer, Kgl. bayer. GRat und o. Prof. der Rechte an der Ludwig-Maximilians-Univ. in München.
2. Hermann David Montague, geb. . . 12. Febr. 1854, Kgl. bayer. OLt. a. D. [. . .]

Erstenberg zum Freyenthurm.

Katholisch. — Österreich. — Wappenbrief 1461; Reichsadelstand mit Wappenbesserung d. d. Frankfurt a. M. 13. Nov. 1562; Reichsritterstand mit dem Prädikat „zum Freyenthurm" d. d. Wien 18. Juni 1571; niederösterr. Ritterstand 24. April 1811; österr. Frhr. d. d. Wien 1. Mai 1812; niederösterr. Herrenstand 19. Juni 1834. — Beschreibung des Wappens im Jahrg. 1849, S. 114, und geschichtl. Übersicht im Jahrg. 1853, S. 114.

Eduard Maria Freiherr von Erstenberg zum Freyenthurm, geb. . . 18. März 1843, K. K. Hptm. im krainerischen Ldw.-Schützenbat. Nr. 25; verm. Hohenwang 26. Sept. 1876 mit Ferdinandine Gfin von Vetter und Herrin von der Lilie, geb. . . 22. Jan. 1854 (gesch.; wiederverm. . .). [Wien.]

Ertel von Krehlau.

Katholisch. — Österreich. — Wappenbrief d. d. Wien 21. Aug. 1661 (vom Kaiser Leopold I.); böhm. Adel d. d. Wien 19. Jan. 1728; böhm. Ritter mit dem Prädikat „von Krehlau" d. d. Wien 8. Jan. 1784; böhm. Frhr. d. d. Wien 26. Jan. 1793. — Beschreibung des Wappens und geschichtl. Übersicht im Jahrg. 1849, S. 116.

Alfred Freiherr Ertel von Krehlau, geb. . . 28. Juli 1848. [. . .]

Esch, 1871.

Eschenburg, s. Purtscher von Eschenburg.

Escherich.

Im eigenen Stamme erloschen.

Katholisch. — Österreich. — Adelsbestätigung 27. Juni 1643; böhm. Ritter mit dem Inkolat d. d. Wien 18. Okt. 1743; böhm. Frhr. d. d. Wien 20. Jan. 1790. — Beschreibung des Wappens und geschichtl. Übersicht im Jahrg. 1849, S. 117.

† Hermann Freiherr von Escherich, geb. . . 15. Juli 1815, † Teplitz 13. Nov. 1859, K. K. Km. und Oberst a. D.; verm. . . 1. Aug. 1855 mit — Maria Theresia Freiin von Hennet, geb. . . 20. April 1828 (wiederverm. . . 8. Aug. 1861 mit Henry Dickinson, † . . 10. Aug. 1866, K. K. Oberstlt. im Inf.-Rgt Nr. 30 [Teplitz-Schönau]).

Esebeck, 1902.

Eskeles.

Im Mannesstamme erloschen.

Katholisch. — Österreich. — Erbländ.-österr. Adel mit „Edler von" d. d. Wien 6. Nov. 1797; österr. Ritter d. d. . . 12. März 1810 (Diplom d. d. Wien 8. April 1811); österr. Frhr. d. d. Wien 29. Sept. 1822; niederösterr. Herrenstand 24. Jan. 1840. — Beschreibung des Wappens und Näheres über die Standeserhebungen im Jahrg. 1878, S. 195.

† Daniel (Denis) Bernhard Freiherr von Eskeles, geb. . . 1. Okt. 1803, † Wien 15. Jan. 1876, Chef des Bankhauses „Arnstein u. Eskeles" in Wien; verm. . . 6. Okt. 1831 mit Emilie Freiin von Brentano Cimaroly-Visconti, geb. . . 28. Okt. 1809, † . . 5. Juli 1880.

Töchter: 1. Mathilde, geb. . . 10. Aug. 1839; verm. . . 1857 mit Joseph Marquis de Gabriac, vorm. franz. Botschafter in Rom. [Paris.]

2. Emilie, geb. . . 17. Febr. 1841; verm. Aigen bei Salzburg 16. Sept. 1862 mit Dr. jur. Theodor Frhrn von Raule, † . . 10. Jan. 1884, K. K. Truchsessen. [Wien.]

3. Malvina, geb. . . 10. Okt. 1842; verm. . . 2. März 1859 mit James Ritter von Baertling, † Graz 25. Juni 1894, K. K. Gen.-Major a. D. [Graz.]

4. Maria Flora Cäcilia Augusta, geb. Wien 26. Mai 1849; verm. das. 10. Jan. 1867 mit Wilhelm Gfn Saracini von Belfort, K. u. K. Km. und Rittm. a. D. [Wien und Povo, Tirol.]

Ettingshausen.

Katholisch. — Österreich. — Österr. Adel d. d. Wien 25. Febr. 1812; österr. Ritter d. d. Wien 11. Febr. 1857; österr. Frhr. d. d. Wien 30. Nov. 1866. — Beschreibung des Wappens und geschichtl. Übersicht im Jahrg. 1877, S. 185.

† Konstantin Freiherr von Ettingshausen, geb. Wien 16. Juni 1826, † Graz 1. Febr. 1897, Dr. med., K. K. Reg.-Rat und o. Prof. der Botanik an der Univ. Graz; verm. Wien 11. Juni 1853 mit Pauline Schrötter von Kristelli, geb. Wien 10. Febr. 1835, † Graz 6. April 1898.

Kinder: 1. Johanna, geb. Wien 30. März 1854; verm. I) Graz 7. Juli 1881 mit Normand Mac Leod of Mac Leod, † . . 1895, Herrn auf Dunvegan-Castle, Schottl.; II) Wien 7. Nov. 1897 mit Vincenz Gfn Baillet de Latour, K. u. K. Km., GRat und vorm. Min. für Kultus und Unterricht. [Wien.]

2. Pauline, geb. Wien 3. Jan. 1857. [. . .]

3. Othmar Georg Heinrich, geb. Goisern 20. Juni 1865, K. u. K. Rittm. im Drag.-Rgt Nr. 10; verm. Wien 6. Nov. 1895 mit — Marianne von Wasserburger, geb. Hütteldorf bei Wien 24. Aug. 1871. [Lehenhof bei Scheibbs.]

Söhne: 1) Georg Paul Othmar Anton Maria, } Zwillinge, geb. Baden bei
2) Leonhard Konstantin Othmar Anton Maria, } Wien 16. Sept. 1896.

Eyb, 1902. — Eynatten, 1902.

Eyrl von und zu Waldgries und Liebenaich.

Katholisch. — Österreich (Tirol) und Ungarn. — Wappenbrief d. d. München am Samstag vor Mariä Reinigung (1. Febr.) 1466 (vom Pfalzgfn Sigmund bei Rhein, Hzg in Ober- und Niederbayern); Wappenbesserung d. d. Wien 1. Febr. 1556; Reichsadel mit Wappenbesserung und Rotwachsfreiheit d. d. Prag 2. Aug. 1589, bestätigt d. d. Innsbruck 14. April 1590 durch Hzg Ferdinand von Österreich in Tirol; Wappenvereinigung mit dem Wappen der † Schenk von Liebenaich d. d. Graz 15. Mai 1602; Verleihung der Prädikate „von Waldgries und Liebenaich" d. d. Innsbruck 14. Okt. 1605; eingetragen in die Tiroler Adelsmatrikel 1605, Bestätigung hierüber 31. Mai 1607; Reichsfrhr. und bayer. Frhr. d. d. München 3. Aug. 1790 (vom Kurfürst Karl Theodor von Pfalzbayern, als Reichsvikar), bestätigt d. d. Trient 31. März 1794 (vom Fürstbischof Peter Vigilius von Trient), bestätigt als österr. Frhrnstand d. d. Gödöllö 5. Dez. (Diplom d. d. Wien 18. Dez.) 1880 und d. d. Wien 6. April (Plakatausfertigung und Wappenbestätigung d. d. Wien 13. April) 1882. — Beschreibung des Wappens und geschichtl. Übersicht im Jahrg. 1887, S. 233.

† Georg Bernard Maria Freiherr von Eyrl von und zu Waldgries und Liebenaich, geb. Bozen 9. Okt. 1760, † das. 25. Dez. 1837; verm. I) Bozen 20. Juli 1789 mit Johanna Streble von Löwenthal und Strehlburg, geb. Reutte . . 1767, † Bozen 23. Nov. 1797; II) St. Peter, Tirol, 4. Okt. 1802 mit Barbara von Egen zu Thurnstein, geb. Thurnstein 6. Nov. 1784, † Bozen 28. Sept. 1861.

Kinder 2r Ehe: 1. † Eduard, geb. Bozen 13. Okt. 1806, † das. 24. April 1874, Reichsrats- und Ldtagsabg.; verm. Bozen 6. Juli 1847 mit Anna von Hafner zu Buchenegg und Peintner, geb. Oberbozen 1. Aug. 1823, † Bozen 9. Febr. 1901.

Kinder: 1) Marie, geb. Bozen 21. Mai 1848; verm. das. 10. Jan. 1871 mit Aloys von Mackowitz, Reichsrats- und Ldtagsabg. [Bozen.]

2) Georg Bernhard, geb. Bozen 17. April 1849, Ldtagsabg.; verm. Wien 23. Juni 1888 mit — Amalia Gfin von Gatterburg 2c., geb. Neeß 16. Aug. 1867. [Bozen.]

Söhne: (1) Diego Maria Konstantin Eduard Georg Bernhard, geb. Bozen 23. Dez. 1889.

(2) Egon Maria Eduard Georg Bernhard Aloys, geb. Bozen 6. Dez. 1892.

2. † Bernhard, geb. Lengmoos 30. Juli 1818, † Innsbruck 19. Juli 1887, K. K. Major a. D.; verm. Bozen 19. Mai 1863 mit — Amalie Freiin Hausman zu Stetten 2c., geb. Margreid 16. Dez. 1839. [Wien.]

Sohn: Bernhard Eduard, geb. Bozen 6. Mai 1866. [Wien.]

3. † Anna, geb. Bozen 8. Mai 1825, † das. 3. Okt. 1901; verm. Klevenstein 27. April 1852 mit **Dr. med.** Gustav von Kofler zu Klevenstein, † Klevenstein 9. April 1884.

Faber.

Im Mannesstamme erloschen.

Protestantisch. — Bayern. — Bayer. Adel und Frhrnstand 23. Aug. (immatrikuliert 27. Nov.) 1881. — Besitz: Das 1887 errichtete Fideikommiß, bestehend aus den in den bayer. Reg.-Bez. OFranken, MFranken, OPfalz und Regensburg gelegenen Gütern Geroldsgrün, Stein, Weihershuch, Ödenreuth, Weiherhaus und Gaulenhofen, Schlierfhaide, Oberasbach, Appelhof, Zwiebelhof mit Fäßleinsberg, Anwanden, Steinweg, Regendorf mit Grub, Dürrenhembach mit Schwarzenbruck, Birkenlach, Nerreth und Sperberloh (zus. ca 4000 ha) und hiermit in Verbindung erbl. Reichsrat der Krone Bayern . . . — Beschreibung des Wappens und geschichtl. Notiz im Jahrg. 1895, S. 218.

† Johann Lothar Freiherr von Faber, geb. Unterspitzgarten bei Stein 12. Juni 1817, † Stein 26. Juli 1896, Fkherr, Fabrikbes., erbl. Reichsrat der Krone Bayern

verm. Eibach 1. Aug. 1817 mit — Friederike Albertine Sophie Ottilie Richter, geb. Dinkelsbühl 14. Jan. 1831. [Stein bei Nürnberg.]

Sohn: † Karl Friedrich Wilhelm, geb. Oberspitzgarten bei Stein 1. Sept. 1851, † Dürrenhembach 27. Juni 1893, Kaufmann; verm. Stein 2. Okt. 1876 mit — Bertha Johanna Faber, geb. New York 11. April 1856. [Stein.]

Töchter: 1) Sophie Ottilie, geb. Stein 6. Sept. 1877; verm. das. 28. Febr. 1898 mit Alexander Gfn von Faber-Castell, Kgl. bayer. Okt. à la suite d. A. [Stein bei Nürnberg.]

2) Friederike Albertine Sophie, geb. Stein 7. Nov. 1878.

3) Johanna Hedwig, geb. Stein 17. Nov. 1882.

Fabrice.

Lutherisch. — Sachsen, Preußen und Schweiz. — Rittermäßiger Reichsadel d. d. Schloß Linz 19. Nov. 1644; Annahme des Namens „von Fabrice" um 1700; in die mecklenb. Ritterschaft aufgenommen 11. Nov. 1801; kgl. sächs. Genehmigung zur Führung des Erbrntitels d. d. Dresden 9. April 1898 (für die Nachkommen des 1850 † Friedrich Joseph Anton von Fabrice, soweit sie nicht bereits nach der Urkunde vom 1. Juli 1884 dem Gfnstande angehören). — Beschreibung des Wappens und Stammreihe im Jahrg. 1899, S. 223.

† Friedrich Joseph Anton von Fabrice, geb. Roggendorf 30. Juli 1786, † das. 15. Sept. 1850, Kgl. sächs. Gen.-Lt. und OStallm.; verm. . . 181. mit Charlotte Luise von Weißenbach, geb. . . 20. März 1798, † . . 8. April 1855.

Kinder, Freiherren und Freiinnen von Fabrice, mit Ausnahme des unter 2. gen. Grafen Alfred: 1. Hedwig Adelheid, geb. Lille 19. Sept. 1816; verm. Dresden 15. Sept. 1842 mit Hans von Zehmen, † Markersdorf 19. Juni 1885, Herrn auf Markersdorf, Neumühl, Ober-Geißendorf und Zschippach, Obzgl. sächs. Rhrn, Dompropst von Meißen. [. . .]

2. † Georg Friedrich Alfred Graf von Fabrice, geb. Quesnoy 23. Mai 1818, † Dresden 25. März 1891 **(s. Taschenbuch der Gräfl. Häuser).**

3. † August Friedrich Oswald, geb. Bonn 8. Jan. 1820, † München 3. Juni 1898, Herr auf Roggendorf Kgl. sächs. Kbr, WGRat und a. o. G. u. b. M. a. D.; verm. . . 24. Sept. 1846 mit Helene Gfin von Reichenbach-Lessonitz, geb. . . 9. Mai 1815, † München 14. Mai 1898.

Kinder: 1) Wilhelm Friedrich Maximilian, geb. Dresden 30. Aug. 1845, Kurfstl. hess. Kbr; verm. Dresden 13. Sept. 1874 mit — Ilma Almásy von Zsadany und Török-Szent-Miklós, geb. Budapest 20. Febr. 1844 (kath.). [Schloß Gottlieben am Bodensee, Kanton Thurgau.]

Kinder: (1) Ellinka Helene Rosa, geb. Marseille 30. Mai 1875; verm. Konstanz 18. Mai 1896 mit Dr. Paul Gans. [Paris.]

(2) Luigina Zoë Friederike Antoinette Victorine, geb. Nonnenhorn, Bayern, 30. Juli 1876; verm. I) . . 24. Mai 1894 mit Walther Sturzkopf, † . . 5. Okt. 1898; II) . . 20. Nov. 1901 mit Edgar Böcking, Kgl. preuß. Rittm. und Esk.-Chef im Ul.-Rgt Nr. 11. [Saarburg.]

(3) Ilma Frieda Rosa, geb. Ziegelhaus bei Lindau 28. März 1877; verm. . . mit Carlo Halm-Nicolai. [Florenz.]

(4) Blanche Etelka Franziska, geb. Gottlieben 5. April 1880; verm. . . 7. Aug. 1902 mit Emanuel Frhrn von Bodman. [Jägerweilen.]

(5) Agnes Goldi Luise Sophie, geb. Gottlieben 28. Dez. 1881; verm. . . mit Walther von Stockar-Scherer-Castell. [Schloß Castell, Thurgau.]

2) Helene Emilie Charlotte, geb. Dresden 28. Juli 1846, Dame des Kgl. bayer. Theresien-O. [. . .]

4. † Friedrich Ludwig Bernhard, geb. Frankfurt a. M. 1. Juli 1827, † (gefallen bei Gitschin) 29. Juni 1866, Kgl. sächs. Rittm. im 3. Reiterrgt; verm. Wechselburg

7. Juni 1853 mit Ida Gfin von Schönburg-Glauchau und Waldenburg, geb. Wechselburg 14. Juni 1829, † Gusow 3. April 1902 (s. Goth. Hofkalender, II. Abt.).

Kinder: 1) Friedrich Bernhard Christian, geb. Grimma 30. Jan. 1857. [. . .]
2) Luise Friederike, geb. Heidelberg 16. April 1859; verm. Baden-Baden 26. Nov. 1887 mit Wilhelm Pr. zu Löwenstein-Wertheim-Freudenberg, Kgl. preuß. Rittm. à la suite d. A. [Drehnow, Prov. Brandenburg.]
3) Elisabeth Mathilde, geb. Grimma 2. Aug. 1860, Konventualin des Klosters Ribnitz, Mecklenb.-Schw.
4) Margarete Olga, geb. Grimma 26. Juni 1862, Gbzgl. hess. ED.; verm. Gusow 15. März 1898 mit Franz von Pfuhlstein, Kgl. preuß. Gen.-Lt. z. D. [. . .]
5) Frida Ida, geb. Pegau 29. Aug. 1864, Herrin auf Netzschkau, Kgr. Sachsen, Gusow und Platkow, Preußen, ED. des Kgl. bayer. Theresien-O.; verm. Karlsruhe 26. Okt. 1886 mit Klemens Gfn und Herrn von Schönburg ꝛc., † Berlin 19. Okt. 1900, Herrn der Rezeßherrschaft Hinter-Glauchau ꝛc., Kgl. preuß. Gen.-Major à la suite d. A. (s. Goth. Hofkalender, II. Abt.). [Gusow.]
6) Adele Friederike, geb. Pegau 20. Nov. 1866, exspekt. auf Ribnitz.

Fahnenberg.

Katholisch. — Baden und Österreich. — Wappenbrief d. d. . . 12. April 1600; Reichsadel mit dem Prädikat „von Fahnenberg" und Wappenänderung d. d. Wien 27. Febr. 1715 (für Dr. jur. utr. Franz Ferdinand Mayer, Stadtschreiber in Freiburg i. Br.; s. Jahrg. 1867, S. 233). — Aufgenommen in die breisgauische und in die fränkische Reichsritterschaft, Kantons Rhön-Werra; immatrikuliert im Kgr. Bayern bei der Fehrnklasse 25. Nov. 1835. — Beschreibung des Wappens im Jahrg. 1856, S. 175, und geschichtl. Notiz im Jahrg. 1855, S. 151.

† Egid Joseph Karl Freiherr von Fahnenberg, geb. Mons 9. Okt. 1749, † . . 1826, Kais. Direktorialgesandter in Regensburg; verm. . . mit Karoline Sidonie von Rüding, geb. . . 27. April 1785, † . . 1815.

Söhne: 1. † Egid Karl Franz Ferdinand, geb. . . 7. Juli 1782, † Stuttgart 27. Okt. 1855, Kgl. württemb. Khr und OForstm.; verm. I) . . Sept. 1809 mit Amalie Freiin von Baden, geb. . . 5. Mai 1786, † . . 19. Nov. 1814; II) . . Nov. 1816 mit Sophie von Kahlden, geb. . . 7. Nov. 1790 (protest.), † . . 20. Nov. 1854.

Tochter 2r Ehe: Bertha Friederike Dorothea, geb. . . 27. Jan. 1821. [. . .]

2. † Anton Maria, geb. . . 23. Jan. 1783, † . . 3. März 1861, K. K. Fm. und Rittm. a. D.; verm. . . 15. April 1822 mit Johanne Gfin von Seilern und Aspang, geb. . . 9. Juli 1797, † Baden bei Wien 21. Dez. 1870.

Söhne: 1) Philipp, geb. . . 19. Aug. 1829 (soll † sein), Grundherr von Stadt Burkheim, Ober- und Nieder-Rothweil, Ober-Bergen, Zechtingen und Vogtsburg, Ghzgt. Baden, Senior der Fam.; verm. I) . . 5. Jan. 1859 mit Sally Strother, geb. St. Louis, NAm., 15. Mai 1833, † . . 12. März 1885; II) Bern 7. Okt. 1886 mit Rosalie verw. Spencer-Churchill, geb. Lowther, geb. . ., † Nizza 30. Jan. 1893.
2) † Stephan, geb. . . 1. Sept. 1830, † Döbling bei Wien 18. Jan. 1898; verm. I) . . 20. März 1854 mit Emilie von Wadawska, geb. . . 11. April 1833, † . . 5. Jan. 1856; II) . . 7. Aug. 1856 mit Célestine von Terlikowska, geb. . . 19. Mai 1838, † . . 20. März 1866.
Töchter: a) 1r Ehe: (1) Helene, geb. . . 28. Febr. 1855. [Wien.]
— b) **2r Ehe:** (2) † Johanne Nepomucene, geb. . . 26. Jan. 1860, † Gattaneano 12. Aug. 1898; verm. . . mit . . Seluri.

3. † Friedrich Joseph Theodor, geb. . . 1785, † . . 12. Mai 1833, Ghzgl. bad. Khr und Gef.; verm. . . mit Maria Magdalena Dietterich von Schönhoffen, geb. . ., † . . .
Tochter: Stephanie, geb. München 15. Juni 1817, unter dem Namen Maria Augusta im Servitienkloster im Herzogsspital in München.

Failly-Goltstein*.

Katholisch. — Preußen. — Lothringischer Adel; belg. Anerkennung des Baronats (primogen.) 27. Juni 1857; preuß. Frhr nach dem Rechte der Erstgeburt d. d. Bad Ems 2. Juli 1886, der Frhrntitel ist zugleich an den Besitz des Rittergutes Breil, Kr. Geilenkirchen, geknüpft. — Beschreibung des Wappens und Näheres über die Standeserhebung im Jahrg. 1891, S. 197.

Amadeus Alexander Georg Arthur Marie Hubert Freiherr von Failly-Goltstein, geb. Brüssel 18. April 1864, Kgl. preuß. Olt. der Ref. des Huf.-Rgts Nr. 11; verm. . . 10. Okt. 1890 mit — Auguste Freiin von Fürstenberg a. d. H. Stammheim, geb. . . 21. Juni 1869 (s. Taschenbuch der Gräfl. Häuser). [Schloß Breil.]
Kinder: 1. Viktor Hubert Joseph Maria, geb. . . 16. Okt. 1891.
2. Elisabeth Margarete Klementine Maria Josepha Huberta, geb. Breil 16. Febr. 1893.
3. Franz Kaspar Hubert Joseph Maria, geb. Breil 16. Nov. 1894.

Falke von Lilienstein.

Katholisch. — Österreich. — Erbländ.-österr. Adel mit dem Prädikat „von Lilienstein" d. d. Wien 10. Nov. 1786; österr. Frhr. d. d. Wien 17. Juli 1876. — Beschreibung des Wappens und Näheres über die Standeserhebungen im Jahrg. 1879, S. 180.

† Johann Baptist Freiherr Falke von Lilienstein, geb. Ofen 21. Mai 1827, † Wien 28. Mai 1895, K. u. K. Sektionschef im Min. des Kais. und Kgl. Hauses und des Äußern; verm. . . 20. Nov. 1858 mit — Amalie Rosalie von Szobovits, geb. Ofen 20. Juni 1837. [. . .]
Kinder: 1. Ludwig Franz Johann Baptist, geb. . . 12. April 1861, K. u. K. Konsul. [. . .]
2. Johann Baptist Franz Wilhelm, geb. . . 24. Sept. 1862, K. K. Ger.-Sekr. in Görz und Olt.-Auditor i. d. E. der Ldw., Schriftsteller (Hans Falke); verm. . . 21. Sept. 1896 mit — Bertha Anna Mathes, geb. Cilli 31. Mai 1870.
3. Helene Therese Amalie, geb. . . 19. April 1864; verm. . . mit Dušan von Preradović, K. u. K. Korv.-Kpt. [. . .]
4. Rosa Amalie Theresia, geb. . . 28. Aug. 1865.
5. Amalie, geb. . . 10. Aug. 1867.
6. Gisela Therese Josepha, geb. . . 2. Jan. 1871.
7. Gabriele Konstanze Therese, geb. . . 4. Sept. 1876; verm. Wien 30. Okt. 1899 mit Dr. Oskar Ritter Negedly von Savenegg, K. K. Bez.-Kommissar. [. . .]

Falkenhausen.

Die Stifter der beiden Häuser waren Brüder. — Beschreibung des Wappens im Jahrg. 1857, S. 187; geschichtl. Übersicht im Jahrg. 1858, S. 158.

A. Haus Trantskirchen.

Lutherisch und katholisch. — Preußen und Österreich. — Reichsadel und Reichsfrhr. unter dem

Namen „von Falkenhausen" d. d. Wien 12. März 1747 (für Karl Friedrich, geb. 20. Okt. 1734, † 13. Okt. 1796); immatrikuliert im Kgr. Bayern bei der Fehrnklasse 11. Jan. 1813.

† Karl Freiherr von Falkenhausen, geb. . . 11. Aug. 1760, † . . 6. Okt. 1835, Kgl. preuß. GMaj und OLdesger.-Präs.; verm. 1) . . mit . . Freiin von Wardefeldt, geb. . ., † . . 24. Dez. 1783; II) . . 25. Aug. 1785 mit Wilhelmine von Carlowitz, geb. . . 24. Sept. 1764, † . . 23. April 1849.

Söhne 2r Ehe: 1. † Friedrich Wilhelm, geb. . . 9. Aug. 1795, † . . 27. Okt. 1875, Kgl. preuß. Oberst a. D.; verm. I) . . mit Emilie von Hedemann, geb. . ., † . . 21. April 1858; II) Neiße 25. Nov. 18 . . mit Emilie Benckendorff, geb. . . 27. April 1818, † Breslau 3. Nov. 1891.

Sohn 1r Ehe: † Alexander, geb. Breslau 24. Jan. 1821, † daf. 5. Juni 1889, Kgl. preuß. Gen.-Lt. z. D.; verm. . . 21. Sept. 1843 mit — Katharina von Konanet, geb. Agorowo bei Tula, Rußland, 8. Febr. 1825. [Breslau.]

Sohn: Ludwig Alexander Friedrich August Philipp, geb. Guben 13. Sept. 1844, Kgl. preuß. Gen. der Inf. z. D., MKr des Joh.-O.; verm. 1) Königswalde 17. Sept. 1868 mit Helene Julie Auguste Ferdinande von Waldow und Reitzenstein, geb. Potsdam 13. Nov. 1847, † Köln 18. März 1886; II) . . März 1902 mit — Alice Petzold, geb. Chemnitz 13. Aug. 1863. [München.]

Kinder 1r Ehe: a. Friedrich Karl Cäsar Alexander, geb. Potsdam 21. Aug. 1869, Kgl. preuß. Lbrat des Kr. Lübben, OLt. der Ref. des Ul.-Rgts Nr. 3; verm. Lieberose 4. Dez. 1896 mit — Marie Charlotte von der Marwitz a. d. H. Friedersdorf, geb. . . 13. Mai 1873. [Lübben.]

Kinder: a) Gotthard Ludwig Dietrich Hans, geb. Lübben 20. Jan. 1899. b) Marie Helene, geb. Lübben 15. Juni 1900.

b. Katharina Helene Margarete Elsa, geb. Königswalde 27. Juli 1872; verm. daf. 12. Juli 1898 mit Adolf von Deines, Kgl. preuß. Gen.-Lt. und Kmdr der 21. Div., Gen.-Adj. Sr. M. des Kaisers und Königs. [Frankfurt a. M.]

2. † Julius Friedrich, geb. . . 13. Febr. 1804, † Breslau 12. Febr. 1847, Kgl. preuß. Justizrat; verm. I) Breslau 24. Mai 1836 mit Maria Konstantia Pauline Dreßler, geb. . . 10. Mai 1810, † Breslau 10. Okt. 1840; II) Breslau 12. Aug. 1842 mit Ottilie Erbrich, geb. . . 11. Jan. 1816, † Adlershof 6. Aug. 1893.

Kinder: a) 1r Ehe: 1) Antonie, geb. . . 4. Dez. 1836; verm. Hünern bei Ohlau 26. Sept. 1854 mit Richard Baron, † . ., Kgl. preuß. Reg.- und Konsist.-Rat. [. . .]

2) Anna Wilhelmine Pauline Juliane, geb. Breslau 3. Juli 1837, Diakonissin in Bethanien.

3) Elisabeth Karoline Julie Pauline, geb. Breslau 7. April 1839. [Breslau.]

— b) 2r **Ehe:** 4) Olga Wilhelmine Henriette Maria Johanna, geb. Breslau 19. März 1844; verm. Erdmannsdorf 20. Mai 1868 mit Karl von Stutterheim, Kgl. preuß. Polizeihptm. in Berlin und Lt. a. D.

5) † Julius Heinrich Ernst Friedrich, geb. Breslau 20. April 1847, † daf. 2. April 1896, Kgl. preuß. Oberstlt. a. D.; verm. . . 1. Juni 1874 mit — Elisabeth Günther, geb. Polnisch-Wartenberg 21. Jan. 1854. [Breslau.]

Kinder: (1) Günther Julius Heinrich Friedrich, geb. Bergkehle, Kr. Trebnitz, 6. Mai 1875, Kgl. preuß. Lt. im Gren.-Rgt Nr. 11. [Breslau.]

(2 Elinor Rosa Gabriele Katharina, geb. Bergkehle 14. Mai 1877.

(3) Hans Günther Heinrich Julius, geb. Bergkehle 7. Juli 1879, Kgl. preuß. Lt. im Gren.-Rgt Nr. 11. [Breslau.]

Halbbrüder

aus des Vaters 2. Ehe mit Florentine von Beust.

1. † Karl Wilhelm Friedrich Philipp Ernst, geb. . . 10. Juni 1771, † . . 22. Aug.

1825, K. K. Major und Kmdt des 2. Jägerbat., welches er errichtete; verm. 1) . . mit Luise Gfin Fotliot von Grenneville, geb. . ., † . .; II) . . mit Elisabeth Charlotte Wilhelmine Freiin von Schaumberg, geb. . . 12. Okt. 1786, † . . .

Sohn 1r Ehe: † Edmund, geb. . . 23. Mai 1803 † Graz 26. Jan. 1872, K. K. Oberst a. D.; verm. . . 25. Juli 1850 mit Mathilde Pickl Edler von Witkenberg, geb. . . 7. Sept. 1828, † . . 19. Juni 1863.

Söhne: (1) † Wilhelm Edmund Ludwig Joseph, geb. . . 20. Nov. 1851, † . . 28. Mai 1890; verm. . . 3. Jan. 1881 mit — Helene Gfin Apraxin, geb. . . (kath.). [Graz.]

Söhne (kath.): a. Gottfried Karl Eduard Maria, geb. . . 25. Okt. 1881. [. . .]

b. Wilhelm Kaspar Johannes Maria, geb. . . 31. Okt. 1882. [. . .]

(2) Edmund, geb. . . 11. April 1853; verm. . . 22. Aug. 1896 mit — Marie von Baumann, geb. . . . [Wien.]

2. † Friedrich, geb. . . 16. März 1781, † . . 12. Juni 1840, Herr auf Pischkowitz, Birgwitz und Wallisfurth, Gfschaft Glatz, Kgl. preuß. Oberstlt. a. D., Nr des Joh.-O.; verm. . . mit Charlotte Gfin von Magnis, geb. . . 19. Sept. 1791, † . . 28. Sept. 1867.

Adoptivsohn: † Andreas Friedrich Gustav, geb. Würzburg 22. Febr. 1802, † . . 8. Jan. 1881. (S. den Artikel Falkenhausen und Friedenthal-Falkenhausen.)

B. Haus Wald.

Lutherisch. — Bayern. — Reichsadel und Reichsfrhr. unter dem Namen „von Falkenhausen" d. d. Wien 22. Jan. 1754 (für Friedrich Ferdinand Ludwig); immatrikuliert im Kgr. Bayern bei der Frhrnklasse 12. März 1813.

† Julius Otto Christian Freiherr von Falkenhausen, geb. . . 13. Jan. 1777, † Wald 20. Jan. 1841, Herr auf Wald und Laufenbürg; verm. . . 12. Aug. 1805 mit Julie Sophie Gfin von Platen zu Hallermund, geb. . . 8. Juni 1787, † . . 16. Okt. 1838.

Söhne: 1. † Friedrich, geb. Laufenbürg 28. Dez. 1807, † Wald 12. Mai 1880, Mitherr auf Wald und Laufenbürg, Kgl. bayer. Major a. D.; verm. . . 16. Mai 1843 mit Karoline Fronmüller, geb. . . 10. Nov. 1818, † Ansbach 11. April 1887.

Söhne: 1) † Alexander, geb. Dillingen 23. Nov. 1845, † Konstanz 27. Okt. 1899, Mitherr auf Wald und Laufenbürg, Kgl. bayer. Km. und Oberst a. D.; verm. Aarau 7. Okt. 1872 mit — Alice Hagnauer, geb. Aarau, Schweiz, 27. Okt. 1851. [München.]

Sohn: Walther, geb. Ansbach 18. Juli 1873, Mitherr auf Wald und Laufenbürg, Kgl. bayer. Kjkr und Lt. der Res. des Feldart.-Rgts Nr. 7, Kais. deutscher VKonsul beim Gen.-Konsulat in Warschau.

2) † Franz, geb. Dillingen 4. Okt. 1851, † Ansbach 26. März 1900, Mitherr auf Wald und Laufenbürg, Kgl. bayer. Major a. D.; verm. Ansbach 15. April 1884 mit — Wilhelmine Merz von Quirnheim, geb. Ansbach 3. Aug. 1858. [Ansbach.]

2. † Adolf, geb. Laufenbürg 8. Dez. 1808, † Wald 21. Dez. 1860, Kgl. bayer. Rittm. a. D.; verm. . . 23. Nov. 1845 mit Magdalena Süs, geb. Speyer 6. April 1816, † Ansbach 2. Dez. 1896.

Tochter: Karoline, geb. Ansbach 7. Jan. 1853; verm. das. 20. Sept. 1874 mit Otto Pöhlmann, Kais. deutschem OReg.-Rat in Metz.

3. † Eduard, geb. Laufenbürg 23. Mai 1812, † Wald 21. Nov. 1867; verm. . . 10. Sept. 1846 mit Marie von Le Suire, geb. Burghausen 30. März 1827, † Kuttenplan 19. Juli 1851.

Söhne: 1) † Wilhelm, geb. Wald 28. Aug. 1847, † München 27. Dez. 1901, Mitherr auf Wald und Laufenbürg, Kgl. bayer. Hptm. a. D.; verm. Erlangen

12. Mai 1873 mit — Magdalena Neuper, geb. Berneck 26. Sept. 1852. [München.]

Kinder: (1) Eduard, geb. Ingolstadt 27. Sept. 1875, Lt. im 1. ostasiat. Inf.-Rgt. [China.]

(2) Richard, geb. Ingolstadt 11. Nov. 1876, Kgl. bayer. Lt. im Inf.-Leibrgt. [München.]

(3) Olga, geb. Ingolstadt 8. März 1880.

(4) Magdalena, geb. München 22. Nov. 1896.

2) Julius, geb. Wald 26. Aug. 1848, Mitherr auf Wald und Laufenburg, Kgl. bayer. Oberstlt. a. D.; verm. Bamberg 22. Febr. 1873 mit Mathilde Röhring, geb. Bamberg 13. Nov. 1851, † München 25. Aug. 1891. [München.]

Kinder: (1) Marie, geb. Bamberg 18. Dez. 1873.

(2) Wilhelm, geb. Dillingen 15. Jan. 1876, Kgl. bayer. Lt. im Inf.-Leibrgt. [München.]

(3) Alexander, geb. Dillingen 15. Juni 1878, Kgl. bayer. Lt. im 9. Inf.-Rgt [Würzburg.]

4. † Ludwig, geb. Wald 9. Sept. 1816, † das. . . Okt. 1889, Fstl. liechtenstein. OLt. a. D.; verm. . . mit — Babette Haudeck, geb. . . 1824. [Wildberg bei Uffenheim.]

Kinder: 1) Marie, geb. . . 1846.

2) Sophie Marie, geb. . . 1849; verm. Wald . . mit Karl Friedrich von Tscharner, † . . 1894, K. M. Rittm. a. D. [Wildberg.]

3) Hugo-Heinrich, geb. . . 1853; verm. . . mit — Anna Lindner, geb. . . . [New York.]

4) Julie Johanna Alexandrine, geb. . . 1855; verm. . . mit Karl Schapper, Herrn auf Schafhof.

5) Ludovike Alexandrine Johanna, geb. . . 1856; verm. . . mit Max Hirz, Pfarrer in Floß, OPfalz.

6) Adolf Friedrich Eduard Anton, geb. . . 1863. [. . .]

Falkenhausen und Friedenthal-Falkenhausen*.

Lutherisch. — Preußen (Prov. Schlesien). — Preuß. Adel d. d. Berlin 20. April 1836 (für Andreas Friedrich Gustav — s. unten —, Adoptivsohn des Frhrn Friedrich von Falkenhausen, Haus Trautskirchen, geb. 16. März 1781, † 12. Juni 1840, Herrn auf Wallisfurth 2c.); preuß. Frhr d. d. Doberan 4. Sept. 1862 (für Andreas Friedrich Gustav und seine vier Söhne: Friedrich, Konrad, Alexander und Ernst, sowie deren Nachfolger je nach dem Rechte der Erstgeburt im Besitz von Wallisfurth [Friedrich], von Bielau und Steinhübel [Konrad], von Mohrau und Eylau [Alexander], von Breslawitz [Ernst]. Die für Weitervererbung des Frhrntitels in den vier Linien gestellten Bedingungen sind infolge veränderter Besitzverhältnisse sämtlich unerfüllt geblieben).

† Andreas Friedrich Gustav Freiherr von Falkenhausen, geb. Würzburg 22. Febr. 1802, † Wallisfurth 8. Jan. 1881; verm. Hermannswaldau 28. April 1839 mit Elisabeth Dorothea von Kameke a. d. H. Vietzow, geb. Stettin 14. Dez. 1817, † Breslau 12. Mai 1890.

Kinder: 1. Alexander, geb. Wallisfurth 12. Juli 1844, Kgl. preuß. Rittm. a. D.; verm. . . 27. April 1875 mit — Elisabeth Freiin Schuler von Senden, geb. . . 22. Dez. 1853. [Brieg.]

Kinder, von Falkenhausen (wegen nicht erfüllter Bedingungen vererbt der Frhrnstand nicht weiter): 1) Friedrich, geb. Blumenthal 4. Febr. 1877. [. . .]

2) Alexander, geb. Blumenthal 29. Okt. 1878, Kgl. preuß. Lt. im Inf.-Rgt Nr. 91. [Oldenburg.]

3) Ernst, geb. Blumenthal 5. Nov. 1880, Kgl. preuß. Lt. im Feldart.-Rgt Nr. 6. [Breslau.]
4) Tessa, geb. Warmbrunn 23. Febr. 1882; verm. Brieg . . Mai 1901 mit Max Frhrn Schuler von Senden, Kgl. preuß. Gen.-Major und Kmdr der 17. Feldart.-Brig. [Schwerin.]
5) Renate, geb. Warmbrunn 25. Aug. 1884.
6) Konrad, geb. Blumenthal 7. Dez. 1885, Kgl. preuß. Kadett in Groß-Lichterfelde.
7) Margot, geb. Blumenthal 9. Juni 1887.
8) Mortimer, geb. Brieg 17. Febr. 1892.
9) Hans-Joachim, geb. Brieg 5. Okt. 1897.

2. † Ernst Freiherr von Friedenthal-Falkenhausen [preuß. Namenvermehrung, vererblich am Besitz der Fhrschaft Friedenthal, unter gleichzeitiger Regelung der Vererbung der Frhrnwürde am Besitze von Friedenthal d. d. Kiel 30. Juni 1894), geb. Wallisfurth 2. Jan. 1846, † Berlin 12. Juli 1897, Herr auf Bielau (222 ha), Kr. Neiße, Kgl. preuß. Lt. der Res. des Leib-Kür.-Rgts Nr. 1; verm. Gießmannsdorf 17. Juli 1883 mit Elsbeth Friedenthal, geb. . . 22. Dez. 1864, † Bielau 5. Mai 1897, Fkherrin auf Friedenthal.

Kinder: 1) Ernst-Karl Friedrich Rudolf Freiherr von Friedenthal-Falkenhausen, geb. Bielau 13. April 1884, Fkherr auf Friedenthal bei Neiße.
2) Elisabeth Fanny Amalie Therese von Falkenhausen, geb. . . 18. März 1885.
3) Ernst-Günther Rudolf Alfred von Falkenhausen, geb. . . 29. März 1886.
4) Nesta Dorothee Elsa Felicitas von Falkenhausen, geb. Bielau 17. Juli 1889.
5) Ernst Rudolf Paul Mortimer Bernhard von Falkenhausen, geb. Bielau 27. Mai 1891.
6) Irmgard Marie von Falkenhausen, geb. Bielau 23. Jan. 1893.
7) Kunigunde Karin Elsbeth von Falkenhausen, geb. Bielau 2. April 1897.

3. Dorothee von Falkenhausen, geb. Wallisfurth 24. Juli 1856; verm. . . Nov. 1877 mit Paul von Wittenburg, Herrn auf Schlogwitz.

Falkenstein (in Baden und Österreich), 1902. — **Falkenstein** (in Preußen, Sachsen und Württemberg), 1902. — **Fechenbach**, 1902. — **Feilitzsch**, 1902.

Fejérváry von Komlós-Keresztes.

Katholisch. — Österreich und Ungarn. — Adelsbestätigung d. d. . . 4. Juni 1558 (vom Kaiser Ferdinand I.); Donation und Verleihung des Prädikats „de Komlós-Keresztes" d. d. . . 25. Mai 1570 (vom Kaiser Maximilian II.); österr. Frhr. d. d. Wien 25. April 1862; ungar. Baronat mit Wappenbesserung 17. Aug. 1875. — Beschreibung des Wappens und geschichtl. Übersicht im Jahrg. 1869, S. 221.

Géza Freiherr Fejérváry von Komlós-Keresztes, geb. Josephstadt 15. März 1833, K. u. K. Km., GMat und FZM., Inh. des Inf.-Rgts Nr. 46, Kgl. ungar. Min. für Lodesverteidigung, Kanzler des Mil.-Maria-Theresien-O., Bürger von Budapest, Fünfkirchen und Temesvár 2c.; verm. Ujszögh 31. Juli 1862 mit — Charlotte Biedermann von Ujszögh und Mosgó, geb. Wien 13. April 1844. [Budapest.]

Kinder: 1. Gisela Henriette Antonia, geb. Wien 22. Okt. 1863; verm. Budapest

27. April 1884 mit Franz Frhrn Gerliczy von Arany und Szent-Gerlicze, K. u. K. Km. [. . .]

2. Emmerich (Imre) Gustav Joseph, geb. Wien 20. Febr. 1866, Dr., OGespan des Kom. Baranya und der Kgl. Freistadt Fünfkirchen, Honvédhus.-OLt. a. D.; verm. Debreczin 29. April 1893 mit — Laura Pauline Elisabeth Szilássy von Szilas und Pilis, geb. . . 28. Sept. 1874. [. . .]

Sohn: Géza Julius Emmerich, geb. Budapest 25. Juni 1894.

3. Olga Antonia Elisabeth, geb. Wien 7. Aug. 1867; verm. Wien 30. Juni 1891 mit Stephan Baron Burián von Rajecz, K. u. K. Km. und a. o. G. u. b. M. in Athen.

4. Irma Elisabeth Antonia, geb. Wien 10. Mai 1869; verm. Budapest 21. März 1892 mit Karl Gfn Kornis von Göncz-Rúszka. [Haraszti.]

Fekete de Galántha.

Katholisch. — Ungarn. — Kgl. ungar. Schenkung der Hschaften Galántha und Gáry nebst Verleihung des Prädikats „de Galántha" d. d. . . 21. Nov. 1590; weitere Schenkungsurkunde über Galántha, Gáry, Kosut und Zilas d. d. . . 22. Dez. 1609; österr. Frhr. d. d. Wien 21. Mai 1859. — Beschreibung des Wappens und geschichtl. Übersicht im Jahrg. 1864, S. 212.

Johann Evangelista Freiherr Fekete de Galántha, geb. Budapest 24. Mai 1820, Gutsbes. in Kossút-Galántha, Hegy und Viszkelet, Ungarn; verm. Wien 12. April 1843 mit — Josephine Anna Walpurga von Nuce, geb. Wien 15. Jan. 1824. [Kossút.]

Kinder: 1. Aládar Alfred Johann Theodor, geb. . . 5. Dez. 1843; verm. Lócz, Ungarn, 17. April 1876 mit — Helene Brigitte Maria von Czaderska, geb. . . 12. März 1847. [. . .]

Kinder: 1) Editha Helene Emma Johanna Maria, geb. . . 20. April 1877.

2) Aladár Ernst Árpád Johann Alexander, geb. . . 19. April 1879, K. u. K. Lt. im Hus.-Rgt Nr. 7. [Debreczin.]

3) Helene Michaela Emma Josephine Maria, geb. . . 1. Dez. 1880.

2. Árpád Stephan Alexander, geb. . . 22. März 1845, diplom. Advokat, Kgl. ungar. Bez.-Richter. [Nagy-Szombat.]

3. Franz Alexander Johann, geb. . . 27. Mai 1849, K. u. K. Major a. D.; verm. Debreczin 12. Okt. 1878 mit — Elisabeth Gfin Dessewffy von Csernek und Tárkö, geb. Dros 27. Juli 1862. [. . .]

Kinder: 1) Margarete Marianne Elisabeth, geb. . . 3. Nov. 1882.

2) Magdalene Maria Agnes Elisabeth, geb. . . 14. Jan. 1885.

3) Blanka Victoire Aga Johanna, geb. . . 21. Jan. 1886.

4) † Géza Franz Nikolaus Martin Johann Richard Georg, geb. . . 22. März 1888, † Kalksburg 24. Nov. 1900.

4. Michaela Anna Josepha, geb. . . 6. Nov. 1850. [. . .]

5. Rudolf Aloys Joseph, geb. . . 25. März 1852. [. . .]

Felder.

Im Mannesstamme erloschen

Katholisch. — Österreich. — Österr. Adel und Frhr. d. d. Wien 18. Okt. 1878. — Beschreibung des Wappens und geschichtl. Notiz im Jahrg. 1895, S. 227.

† Kajetan Freiherr von Felder, geb. Wien 19. Sept. 1814, † das. 30. Nov. 1894,

Dr. jur., K. u. K. GRat, Bürgerm. von Wien; verm. . . 1841 mit Josephine Sowa, geb. . ., † . . 1879.

Tochter: Marie, geb. . . . 19. April 1844; verm. . . . 19. Okt. 1868 mit Dr. jur. Johann Frank, Hof- und Ger.-Advokaten. [Wien.]

Fellner von Feldegg.

Katholisch. — Österreich. — Wappenbrief mit Lehenartikel d. d. Prag 10. Jan. 1589 (vom Kaiser Rudolf II.); rittermäßiger Reichsadel mit Wappenbesserung d. d. Prag 13. Okt. 1608; bestätigt mit dem Prädikat „von Feldegg" d. d. Wien 2. Mai 1622; österr. Ritter d. d. Wien 30. Sept. 1867; österr. Frhr. d. d. . . . 8. Juli (Diplom d. d. . . 20. Sept.) 1875. — Beschreibung des Wappens und Näheres über die Standeserhebungen im Jahrg. 1877, S. 191.

† Heinrich Freiherr Fellner von Feldegg, geb. Ödenburg, Ungarn, 14. Mai 1820, † Prein 19. Sept. 1900, K. K. Sektionschef a. D., Präs. der Allgemeinen Versorgungsanstalt in Wien; verm. . . . 11. Jan. 1851 mit Wilhelmine von Murmann, geb. Wien 2. Nov. 1831, † Laak, Steierm., 6. Juli 1879.

Kinder: 1. Peter, geb. . . 25. Juni 1854, K. K. Hofrat und VPräs. des Ldesger. in Wien.

2. Robert, geb. . . 28. Juli 1857, Herr auf Oblat und Neprowitz, Böhmen, K. K. Rittm. i. d. E. der Ldw.; verm. Graz 12. Sept. 1892 mit — Franziska Freiin Korb von Weidenheim, geb. . . 4. Mai 1870, Mitbes. der obengen. Güter. [Oblat bei Saaz.]

Kinder: 1) Anna Maria Antonie Wilhelmine Leonhardine, geb. Graz 5. Juni 1893.

2) Marie Leonhardine Antonie Henriette Franziska, geb. Oblat 31. Mai 1894.

3) Heinrich Hugo Anton Maria Joseph, geb. Oblat 25. Aug. 1895.

4) Peter Wolfgang Anton Maria Philipp, geb. Oblat 23. Aug. 1896.

5) Maria Anna Antonie Wilhelmine Bernhardine, geb. Oblat 20. Aug. 1897.

3. Theodora Wilhelmine, geb. Dornbach bei Wien 26. Aug. 1861; verm. Wien 26. Aug. 1879 mit Otto Frhrn von Bolschwing. [Ruth, Steierm., und Graz.]

4. Hermine, geb. Wien 15. März 1873; verm. . . 30. April 1894 mit Robert von Trenkwald, K. u. K. Rittm. im Ul.-Rgt Nr. 1. [Gzortkow.]

Ferber.

Lutherisch. — Kgr. Sachsen. — Wappenbrief d. d. Dresden 30. Aug. 1745 (im kursächs. Reichsvikariat); Reichsadel d. d. Wien 29. Nov. 1776; kursächs. Anerkennung d. d. . . . 25. Juli 1777; Reichsfrhr. d. d. Wien 24. April 1789; kursächs. Anerkennung 12. Sept. 1789. — Beschreibung des Wappens und geschichtl. Übersicht im Jahrg. 1869, S. 223.

† Viktor Wilhelm Freiherr von Ferber, geb. . . 26. April 1809, † . . 11. Dez. 1897, Herr auf Nagewitz und Grubenitz, Friedensrichter im Amtsbez. Riesa; verm. . . 30. Juni 1836 mit Rosalie Freiin von Pfister, geb. . . 22. Juli 1816, † Wiesbaden 27. April 1868.

Kinder: 1. Viktor Georg, geb. . . 29. April 1837, Herr auf Nagewitz und Grubenitz, Kgl. sächs. Rittm. a. D.; verm. . . 15. April 1861 mit Anna von Einsiedel a. d. H. Wolftitz, geb. . . 16. April 1842, † Nagewitz 6. Mai 1899. [Nagewitz.]

Sohn: Viktor, geb. . . 13. Aug. 1862, Kgl. sächs. Reg.-Rat in Zwickau; verlobt im März 1902 mit Elisabeth, geb. . . ., des Georg von Schönberg, Herrn auf Vornitz, Kgl. sächs. Oberstlt. z. D., und der Olga geb. Freiin von Hausen Tochter.

2. Anna Henriette, geb. Dresden 20. Okt. 1838; verm. Ragewitz 8. Okt. 1858 mit Oswald von Carlowitz, Kgl. sächs. Gen. der Kav. z. D., Gen.-Adj. Sr. M. des Königs. [Dresden.]

Feury auf Hilling.

Katholisch. — Bayern. — Adel- und Ritterstand mit „Edler von" d. d. Zeil 2. Okt. 1754 (vom Pfalzgfn Gfn Zeil); kurbayer. Anerkennung 26. Nov. 1755; kurbayer. Frhr. d. d. München 6. Aug. 1764; immatrikuliert im Kgr. Bayern bei der Frhrklasse 15. März 1813. — Beschreibung des Wappens im Jahrg. 1859, S. 183, ältere Genealogie im Jahrg. 1860, S. 200.

† Franz Xaver Bartholomäus Freiherr von Feury auf Hilling, geb. . . 24. Aug. 1774, † Landshut 28. Okt. 1864, Kgl. bayer. Km. und Postm.; verm. . . 1800 mit Renata Freiin Karg von Bebenburg, geb. . . 1782, † . . 18. Dez. 1838.

Söhne: 1. † Kajetan, geb. . ., † . . 18. Okt. 1859, Kgl. bayer. Hptm. a. D.; verm. . . 4. Aug. 1834 mit Isabella Gfin von Holnstein aus Bayern, geb. . . 10. Dez. 1809, † München 16. März 1888.

Söhne: 1) Otto, geb. . . 3. Sept. 1835, Kgl. bayer. Oberst a. D.; verm. . . 26. Okt. 1867 mit — Wally von Koch-Sternfeld, geb. Reichenhall 30. Nov. 1849. [. . .]

Kinder: (1) Mathilde, geb. München 21. Jan. 1869; verm. . . 3. Okt. 1888 mit Leo Himbsel, Kgl. bayer. Rittm. im 2. Chev.-leg.-Rgt. [Dillingen.]

(2) Alexander, geb. München 12. April 1871, Kgl. bayer. Olt. im 3. Train-bat. [Ingolstadt.]

(3) Alfred, geb. Bayreuth 14. Jan. 1874, Kgl. bayer. Kjkr und Lt. im 2. Ul.-Rgt, kmdt zur Equitationsanstalt. [München.]

(4) Friedrich, geb. Forchheim 25. Febr. 1877, Kgl. bayer. Kjkr und Lt. im Inf.-Leibrgt. [München.]

(5) Emma, geb. Amberg 23. Nov. 1878.

2) † Alfred, geb. . . 1. Sept. 1837, † Freiburg i. Br. 25. Aug. 1891, Kgl. bayer. Km. und Major a. D.; verm. . . 24. Febr. 1876 mit — Frieda Ehehalt, geb. Nürnberg 19. Dez. 1851. [. . .]

Tochter: Frieda, geb. Augsburg 15. Dez. 1876; verm. Freiburg i. Br. 17. Jan. 1898 mit Arthur Gfn von Normann-Ehrenfels, Kgl. württemb. Lt. im Feldart.-Rgt Nr. 13. [Cannstatt.]

3) † Gustav, geb. . . 23. Nov. 1838, † München 3. Jan. 1893, Kgl. bayer. Bez.-Amtmann a. D.; verm. Ansbach 15. Jan. 1872 mit — Antonie Euphemia Maria von Schmaltz, geb. Ansbach 16. April 1847. [München.]

Kinder: (1) Emilia Maria, geb. Eggenfelden 6. Dez. 1872, OD. des Kgl. bayer. Theresien-O.

(2) Olga Maria Gertrudis, geb. Rottenburg 1. Dez. 1874; verm. Urfahrn 27. April 1897 mit Maximilian Frhrn von Künsberg, Kgl. bayer. Hptm. und Chef der Gend.-Komp. von der Pfalz. [. . .]

(3) Günther Christian Maria, geb. Rottenburg 24. Sept. 1876. [. . .]

2. † Theodor, geb. . . 1814, † Passau 1. Dez. 1850, Kgl. bayer. Postoffizial; verm. . . 17. April 1849 mit Josephine Fökerer, geb. . ., † Passau 9. Febr. 1874.

Tochter: Marie, geb. Passau 7. Febr. 1850; verm. . . 28. Okt. 1875 mit Georg Schramm, † . . 22. Okt. 1886, Kgl. bayer. Ldger.-Rat a. D. [. . .]

Fiáth von Görménues und Karánfebes.

Katholisch. — Ungarn. — Österr. Frhr. d. d. Wien 20. Nov. 1857 (Diplom d. d. Wien 8. März 1858). — Beschreibung des Wappens und geschichtl. Notiz im Jahrg. 1862, S. 226.

† Joseph Freiherr Fiáth von Görménues und Karánfebes, geb. . .

6. Okt. 1784, † . . 12. Sept. 1868, Herr auf Aka, K. K. Km.; verm. . . 15. Mai 1811 mit Franziska Freiin von Luzenszky, geb. . ., † . . .

Kinder: 1. † Johann, geb. . . 29. Febr. 1812, † . . 6. Nov. 1871; verm. I) . . 15. Jan. 1837 mit Amélie Sarközy, geb. . ., † . . Mai 1840; II) . . Aug. 1863 mit Luise Baumann, geb. . . 9. Mai 181., † . . 1880.

Sohn 1r Ehe: Julius, geb. . . 8. März 1838, Kgl. ungar. Rentm. beim Kameralhofrichteramt in Denta und Rittm. der Ldw.-Kav.; verm. I) . . 2. Sept. 1863 mit Wilma von Kászony, geb. . ., † . . 1870; II) . . 1875 mit — Katharina von Dézsan, geb. . . .

2. † Franz, geb. . . 21. Sept. 1815, † . . 19. Febr. 1885, K. K. Km. und GMaj, OGespan des Kom. Veszprém (ungar. Baronat 2. Sept. 1874); verm. . . 4. Juni 1843 mit — Agnese von Kapy, geb. . . 16. Mai 1819. [. . .]

Kinder: 1) Marie, geb. . . 12. Dez. 1846, K. u. K. PD. und StkD.; verm. . . 30. April 1864 mit Paul Frhn Sennyey de Kis-Sennye, † . . 1888. [. . .]

2) † Nikolaus (Miklós), geb. Vörös-Berény, Kom. Veszprim, 25. Nov. 1848, † New York 17. Okt. 1901, OGespan des Kom. Weißenburg, Mitgl. des ungar. OHauses auf Lebenszeit; verm. I) . . 3. Juli 1874 mit Alice Edler Semsey de Semse, geb. . . 5. März 1853, † Aka 14. Nov. 1882; II) Budapest 10. Jan. 1891 mit — Marie verw. Saaröffy-Kapeller de Saróš, geb. Edlen von Fackh, geb. Szegvár 10. April 1865. [. . .]

Kinder: a) **1r Ehe:** (1) Adelbert (Béla) Maria Franz Norbert Wolfgang Albert, geb. Aka 12. April 1875, K. u. K. Lt. im Hus.-Rgt Nr. 10. [Czernowitz.]

(2) Franz Paul Johann, geb. Bozen 30. Okt. 1876, K. K. Statth.-Konzipist in Sarajevo.

(3) Maria Apollonia Agnes Valerie, geb. Aka 2. Jan. 1879.

(4) Nikolaus Maria Franz Norbert Wolfgang, geb. Aka 16. Dez. 1879. [. . .]

(5) Ladislaus (László), geb. Aka 2. Nov. 1882. [. . .]

— b) **2r Ehe:** (6) Maria Georgina, geb. Weißenburg 6. Mai 1895.

3) Paul, geb. . . 25. März 1850, OGespan des Kom. Stuhlweißenburg und von Stuhlweißenburg; verm. . . 9. Nov. 1878 mit — Mathilde von Jankovich de Priberet Buchin, geb. . . 4. Juni 1856. [Aka.]

Kinder: (1) Elmér Julius Maria Wolfgang Norbert Joseph Franz, geb. . . 25. Sept. 1879. [. . .]

(2) Tibor, geb. . . 9. April 1883.

(3) Helene (Ilona), geb. . . 9. April 1883, Zwillingsschwester des Vorigen.

4) Anna, geb. . . 11. Sept. 1852; verm. Aka 7. April 1874 mit Tassilo Gfn Almásy, Herrn auf Zsadány, Kom. Heves.

5) Agnes, geb. . . 22. März 1854; verm. I) Aka 26. Nov. 1872 mit Wladislaus Gfn von Waldstein und zu Wartenberg, † . . 6. März 1877; II) . . 4. Okt. 1881 mit Morgan Treherne, Kgl. großbritann. Colonel. [. . .]

6) Josepha, geb. Vörösbereny 25. Okt. 1855; verm. Budapest 17. April 1880 mit Edgar von Schmidt-Pauli (luth.), Kaufmann. [Hamburg.]

3. Marie, geb. . . 25. Mai 1823. [. . .]

4. Barbara, geb. . . 10. Juni 1825, Herrin auf Güssing; verm. . . 16. Mai 1852 mit Guido Gfn Batthyány, † . . 9. Okt. 1882, Herrn auf Güssing. [Graz.]

Fichard genannt Baur von Eyfseneck

(a. d. H. der Baur von Eyfseneck).

Lutherisch. — Preußen und Österreich. — Wappenbrief 10. Juli 1594; Reichsadel mit dem Prädikat „von Eyfseneck" d. d. Prag 1. Okt. 1616; Bestätigung des Reichsadels d. d. Frankfurt a. M. 17. Sept. 1619; aufgenommen in die altadelige Gesellschaft des Hauses Alten-

Limpurg in Frankfurt a. M. . . .; Namen- und Wappenvereinigung mit denen der 1771 † Fichard nach 1771; österr. Frhr. d. d. . . 23. Juli (Diplom d. d. Wien 17. Nov.) 1857. — Beschreibung des Wappens und geschichtl. Übersicht im Jahrg. 1859, S. 184.

Maximilian Adalbert Isidor Freiherr Fichard gen. Baur von Eyffeneck, geb. Lemberg 10. Mai 1836; verm. Venedig 24. Nov. 1863 mit — Georgine von Greaves, geb. Ambleside, Grfschaft Devonshire, 8. Sept. 1838 [jüngst. hess. Adel d. d. Leopoldskron 17. Sept. 1861]. [Belgirate am Lago Maggiore.]

Kinder: 1. Robert Johann Max, geb. Graz 11. Nov. 1864, Kais. Reg.-Assessor in Straßburg i. E.

2. Blanche Marie Luise, geb. Graz 19. März 1866, erspekt. auf das von Cronstett- und von Hynspergsche adelige Damenstift in Frankfurt a. M.

3. Adalbert Greaves, geb. Temesvár 12. Jan. 1868, Kgl. preuß. OLt. im Drag.-Rgt Nr. 20. [Karlsruhe.]

4. Maximilian Adolf Egenolf James, geb. Venedig 2. März 1871, Kgl. preuß. Lt. der Ref. des Inf.-Rgts Nr. 136. [Belgirate am Lago Maggiore.]

Fiedler.

Katholisch. — Österreich. — Österr. Adel mit „Edler von" d. d. . . 28. Jan. 1839; österr. Frhr. d. d. . . 4. Dez. 1858 (Diplom d. d. Wien 13. Jan. 1859). — Beschreibung des Wappens und geschichtl. Übersicht im Jahrg. 1863, S. 241.

† Joseph Freiherr von Fiedler, geb. Müglitz 17. März 1789, † . . 28. Okt. 1876, K. K. FML. a. D.; verm. Brescia 22. Okt. 1820 mit Henriette Girard de la Sensée, geb. Brescia 29. Nov. 1800, † Preßburg 3. Juni 1887.

Söhne: 1. † Constantin, geb. . . 2. Sept. 1821, † . . 4. März 1864, K. K. Major im Inf.-Rgt Nr. 34; verm. . . 2. Febr. 1861 mit — Emilie von Chlumecky, geb. Zara, Dalmatien, 2. Febr. 1832. [. . .]

Sohn: Konstantin, geb. Kaschau 25. Nov. 1861, Bes. des Gutes Görzhof (seit 1897), Steierm., K. u. K. OLt. der Ref. des Drag.-Rgts Nr. 12; verm. Wien 18. Juni 1895 mit — Marie Henriette verw. Freifrau von Aleimayrn, geb. Freiin von Pretis-Cagnodo, geb. Wien 14. Juli 1864.

Kinder: (1) Maria Johanna, geb. Makowice bei Krakau 30. März 1896.

(2) Constantin Leopold, geb. Görz 18. April 1897.

2. † Friedrich, geb. Sent-Miklós, Ungarn, 17. Aug. 1827, † Erlau 1. März 1876, K. K. Oberst und Kmdt des Inf.-Rgts Nr. 60; verm. Tarnow 24. Nov. 1853 mit — Eleonore Rozdrańska, geb. Tarnow, Galizien, 17. Dez. 1832. [Graz.]

Kinder: 1) Eleonore, geb. Lemberg 31. Dez. 1854; verm. Preßburg 17. Mai 1879 mit August Frhrn von Hohenbühel gen. Heufler zu Rasen, † Hueb 11. Aug. 1886, K. K. Hptm. im Gen.-Stabskorps. [Graz.]

2) Heinrich, geb. Lemberg 17. März 1856, K. u. K. Major im Inf.-Rgt Nr. 1; verm. . . 8. Sept. 1888 mit — Gisela Pauer de Budahegy, geb. . . 2. April 1867. [Troppau.]

Kinder: (1) Aglaja Maria Eleonora Ida Hortensia Katharina, geb. Erlau 27. Okt. 1889.

(2) Heinrich Maria Friedrich Johann Nepomuk Konstantin, geb. Erlau 24. Okt. 1890.

(3) Friedrich Maria Oskar Johann Nepomuk Heinrich, geb. Erlau 4. Dez. 1892.

(4) Kurt Maria Heinrich Friedrich Joseph Johann Nepomuk, geb. Wien 30. April 1897.

(5) Rudolf Maria Heinrich Friedrich Joseph Johann Nepomuk, geb. Innsbruck 8. Juni 1899.

(6) Alfred Maria Heinrich Johann Nepomuk Friedrich, geb. Innsbruck 21. Febr. 1901.

3) Rudolf, geb. Neusatz, Ungarn, 17. Mai 1860, K. u. K. Hptm. im Inf.-Rgt Nr. 19; verm. Kaschau 28. April 1898 mit — Marie Freiin Schell von Bauschlott, geb. Kaschau 16. Dez. 1869. [Raab.]
Sohn: Joseph Rudolf, geb. Kaschau 24. Dez. 1900.
4) Claudius, geb. Graz 17. März 1862, Herr auf Mihovljan, Kroatien; verm. Agram 29. Jan. 1902 mit — Ernestine von Makodczay, geb. . . .

Fierlinger.

Katholisch. — Österreich. — Österr. Adel und Frhr. d. d. . . 7. Juli 1876. — Beschreibung des Wappens und Näheres über die Standeserhebung im Jahrg. 1878, S. 214.

† Julius Freiherr von Fierlinger, geb. Krems 31. März 1829, † . . Dr. jur., K. K. GRat und Senatspräs. des Verwaltungsgerichtshofes; verm. Taufkirchen 7. Jan. 1858 mit Anna Dabon, geb. . . 8. Nov. 1830, † Wien 6. April 1900.
Söhne: 1. Julius, geb. Wien 15. Jan. 1863. [. . .]
2. Claudius, geb. Wien 23. Juni 1873. [. . .]

de Fin.

Katholisch. — Österreich. — Erscheinen in der Lombardei 1192; Patrizier von Bergamo vor 1300, von Ferrara 1521, von Triest 1533; Conte di Carentino (im Montferratischen) 1525; erbländ.-österr. Adelsbestätigung d. d. Wien 14. Nov. 1606 und 1611; Wappenbesserung d. d. Wien 22. Aug. 1620; ungar. Indigenat d. d. Wien 20. Aug. 1623; erbländ.-österr. Frhr. mit dem Titel „Wohlgeboren" d. d. Wien 4. Juli 1643 (für die Brüder Julius und Johann Franz sowie des letzteren Sohn Johann Andreas de Fin); Inkolat in Krain 7. Mai 1650, in Görz 28. Febr. 1659; böhm. Inkolat im Herrenstande 23. April 1743 (von der Kaiserin Maria Theresia für Franz Karl Frhrn de Fin, K. K. Km. und Kgl. böhm. Hptm. des Kr. Saaz). — Beschreibung des Wappens und geschichtl. Übersicht im Jahrg. 1848, S. 73; vgl. auch Jahrg. 1865, S. 186.

† Franz Anton Freiherr de Fin, geb. Lenešchitz, Böhmen, 23. Juni 1764, † Ajello im Küstenlande 29. März 1846, K. K. Km. und Rittm. a. D.; verm. Zitolib, Böhmen, 16. Febr. 1793 mit Johanna Gfin von Pachta, geb. . . 21. März 1770, † Ajello 27. Febr. 1825.
Söhne: 1. † Julius August, geb. Gradisca 16. Febr. 1797, † Graz 26. Juli 1880, K. K. Major a. D.; verm. Padua 13. Juni 1825 mit Aloysia Freiin von Mohr, geb. . . 10. Jan. 1799, † Graz 8. Mai 1881.
Söhne: 1) † Oskar Johann, geb. Venedig 4. März 1826, † Prag 24. Mai 1889, K. K. Km. und Oberstlt. a. D.; verm. . . 23. Juli 1856 mit — Theresia Freiin de Fin, geb. . . 27. Febr. 1833, StkrD. (s. unten). [. . .]
Kinder: (1) † Olivier Johann Oskar, geb. Görz 4. Juni 1858, † München 24. April 1891, K. K. Km.; verm. München 22. Mai 1886 mit — Julie Herder, geb. . . . [. . .]
(2) Felicitas Maria Isabella, geb. . . 30. Sept. 1860, StiftsD. des K. K. adelig-weltlichen Damenstifts „Maria Schul" in Brünn.
(3) Marie Rudolfine, geb. . . 10. April 1862, StiftsD. des K. K. adeligen Damenstifts auf dem Hradschin in Prag.
2) Hamilkar Konstantin, geb. Hermannstadt 2. Aug. 1829, K. u. K. Km. und Oberst a. D.; verm. Briren 14. Okt. 1891 mit Marie Freiin von Pleuker, geb. Wien 26. Jan. 1846, † Marienhof 14. Aug. 1897. [Waidhofen a. d. Ybbs.]
2. † Johann Nepomuk, geb. . . 3. Okt. 1800, † Keiskama Hoek, Kapkolonie, 15. April 1887, K. K. Km., Major der englisch-deutschen Fremdenlegion, dann Forstinspektor und Friedensrichter in der Kapkolonie; verm. . . 15. Aug. 1827

mit Eleonore Gfin von Auersperg, geb. . . 27. März 1806, † Prag 23. Dez. 1872, StkrD.

Kinder: 1) † Franz Anton, geb. Prag 4. Aug. 1828, † Smichow 13. Febr. 1893; verm. Komotau 21. Nov. 1873 mit Anna verw. Krützner, geb. . ., geb. . ., † . . 11. Nov. 1892.

Kinder: (1) Hermine Auguste, geb. Smichow bei Prag 4. Juni 1876. [. . .]
(2) Oskar Franz, geb. Smichow 18. Sept. 1877. [. . .]
(3) Alexander Olivier, geb. Smichow 15. Juni 1879. [. . .]
(4) Franz Karl, geb. Smichow 7. Febr. 1883. [. . .]

2) Maria Isabella, geb. . . 30. April 1831, StiftsD. des K. K. adeligen Damenstifts auf dem Hradschin in Prag.

3) Maria Theresia, geb. . . 27. Febr. 1833, StkrD.; verm. . . 23. Juli 1856 mit Oskar Frhrn de Fin, † Prag 24. Mai 1889, K. K. Kmr. 2c. (s. oben). [. . .]

4) Ferdinand, geb. Neuesdorf, Böhmen, 19. Jan. 1835, Ldkontur des Deutschen OrD. der Ballei Österr., K. u. K. Kmr., GMaj und Gen.-Major a. D., Mitgl. des Herrenh. des österr. Reichsrats auf Lebenszeit. [Wien.]

5) Maria Johanna, geb. . . 1. März 1836, StiftsD. des K. K. adelig-weltlichen Damenstifts „Maria Schul" in Brünn.

3. † Johann Baptist, geb. . . 10. Okt. 1804, † Ajello 27. Jan. 1874, Gutsbes. in Ajello im Küstenlande, K. K. Kmr. und Major a. D.; verm. . . 20. Nov. 1849 mit Auguste Freiin von Teuffenbach zu Tiefenbach und Maßwegg, geb. . . 3. Aug. 1830, † Ajello 22. Sept. 1900.

Töchter: 1) Amalie, geb. Ajello 29. Mai 1858. [. . .]
2) Anna, geb. Ajello 14. Aug. 1859; verm. das. 30. April 1879 mit Dr. jur. Peter Lorenzetti (gesch. 7. Juli 1879). [. . .]

Finck.

Reformiert. — Kgr. Sachsen. — Kgl. sächs. Adel und Frhr. d. d. Dresden 1. März (Diplom d. d. Dresden 2. Aug.) 1820. — Beschreibung des Wappens und Näheres über die Standeserhebung im Jahrg. 1873, S. 151.

† Rudolf Karl Freiherr von Finck, geb. . . 7. Sept. 1837, † Dresden 20. April 1901, Herr auf Röthnitz und Rosentitz bei Dresden, Kgl. sächs. Khr., MAr des Joh.-O.; verm. Pesterwitz bei Dresden 12. Sept. 1872 mit — Marianne Freiin Dathe von Burgk, geb. Dresden 26. Nov. 1851, PD. J. M. der Kgin von Sachsen, zuget. J. K. H. der Frau Prinzessin Johann Georg von Sachsen. [Dresden.]

Kinder: 1. Arthur Rudolf Karl, geb. Dresden 10. Mai 1874, Kgl. preuß. Referendar und Lt. der Ref. [. . .]
2. Albert Leo Ernst, geb. Dresden 28. April 1877, Kgl. sächs. Lt. im 2. Jägerbat. Nr. 13. [Dresden.]
3. Marie Margarete Ella Marianne, geb. Dresden 30. März 1882.

von Fingerlin von Bisching.

Katholisch. — Nordamerika. — Wappenbrief 1490 (Reichsadelsbestätigung 1544; Reichsritterstand mit „Edle von" d. d. Wien 7. Juli 1770, für die Brüder Johann und Johann Conrad Fingerlin, Wechsler und Handelsleute in Augsburg); Reichsritterstand mit „Edle von" d. d. Wien 9. Nov. 1775; Reichsfrhr. mit Wappenvermehrung, dem Prädikat „von Bisching" und dem Titel „Wohlgeboren" d. d. Wien 5. Febr. 1804 (beides für die Brüder Kaspar Daniel und Johann Heinrich Fingerlin, Großhändler zu Lyon und Arbon). — W.: Geviert mit geteiltem Mittelschild,

darin oben in Silber auf grünem Hügel eine wachsende natürliche Hündin und unten in Rot eine goldene Kugel. Im 1. und 4. goldenen Felde aus Feuerflammen ein linker Arm, blaugekleidet mit goldenen Aufschlägen und erhobenem Zeigefinger; im 2. blauen Felde ein aus Feuerflammen wachsender graubärtiger goldengekleideter Mann, in beiden Händen an goldenem Griff ein blankes Schwert haltend; im 3. blauen Feld vier (1, 2, 1) goldene Sterne. Freiherrenkrone und drei gekrönte Helme. Auf dem rechten mit blaugoldener Decke der Arm wie im Schild, auf dem mittleren mit rotsilberner Decke zwischen einem silbernen und einem roten Büffelhorn die Hündin, und auf dem linken mit blaugoldener Decke der Mann wie im Schild. Schildhalter: Rechts eine natürliche Hündin, links der graubärtige, goldengekleidete Mann in goldenen Schuhen, in der Linken ein Schwert in schwarzer Scheide an goldenem Griff haltend.

Das aus Ulm stammende Geschlecht war in Worblingen, Gailingen und Bisching in Baden angesessen.

Edgar Maximilian Freiherr von Fingerlin von Bisching, geb. Konstanz 9. Febr. 1846 (Urenkel des Kaspar Daniel, s. oben), Prof. in Furman University in Greenville, Südkarolina, NAm.; verm. . . 20. Jan. 1874 mit — Henriette Christine Fink, geb. . . 3. Mai 1854.

Kinder: 1. † Annie Natalie Hampton, geb. Columbia, NAm., 9. Jan. 1875, † Greenville 8. Juni 1890.

2. Alfred Edgar, geb. . . 10. Okt. 1877. [. . .]

Fircks, 1902.

Fischer.

Im Mannesstamme erloschen.

Evangelisch. — Baden. — Bad. Adel und Frhr. d. d. . . 16. April 1819. — Beschreibung des Wappens und Näheres über die Standeserhebung im Jahrg. 1893, S. 221.

† Adolf Siegfried Freiherr von Fischer, geb. . . 1788, † Heidelberg 21. Dez. 1830, Gh.zgl. bad. Stadtdirektor; verm. . . mit Marie von Widdin, geb. Lahr . ., † Karlsruhe . . Dez. 1883.

Töchter: 1. Luise, geb. . . 1820. [. . .]

2. Ida, geb. . . Dez. 1827; verm. . . 1850 mit Ludwig Hengking, † . . 12. Aug. 1859. [. . .]

Fischer de Nagy-Szalatnya.

Katholisch. — Österreich und Ungarn. — Erbländ.-österr. Adel 1556; Reichsadelsbestätigung d. d. Prag 7. März 1603; ungar. Baronat d. d. Wien 16. Dez. 1692 (für Michael Fischer de Nagy-Szalatnya, Rat bei der Kgl. ungar. Kammer und Administrator der Zipser Kammer). — Beschreibung des Wappens und Näheres über die Standeserhebungen im Jahrg. 1865, S. 259.

† Gustav Baron Fischer de Nagy-Szalatnya, geb. Kaschau 22. Aug 1808, † Kaszony 1. Juni 1841; verm. . . 1834 mit Marie Edler von Buday, geb. Balaszér 1. Sept. 1803, † Gálszécs . . Aug. 1885 (wiederverm. Golup, Ungarn, 31. Aug. 1845 mit ihrem Schwager Ludwig Baron Fischer de Nagy-Szalatnya, † . . 20. Juli 1872).

Kinder: 1. Helene, geb. Kaszony 10. März 1835. [. . .]

2. Marie, geb. Kaszony 26. Okt. 1836; verm. I) Gálszécs, Kom. Zemplin, 15. Nov. 1859 mit Adelbert Gfn Sztáray von Sztara, † Mándok 3. Dez. 1873; II) Tiba 6. Okt. 1879 mit Zeno von Mocsonyi de Fény. [Tiba.]

3. Gustav, geb. Kaszony 26. Okt. 1841, K. u. K. Rittm. a. D.; verm. Gselej

11. Juni 1871 mit — Etelka Edler von Dobrzanský, geb. Sovár 14. März 1848. [. . .]

Kinder: 1) Marianne, geb. Gálszécs 14. Sept. 1872.

2) Ludwig, geb. Gálszécs 18. Jan. 1874; verm. Kaschau 18. Febr. 1901 mit — Yerta von Berczelly, geb. . . . [. . .]

Bruder.

† Alexander, geb. Kaschau 2. Febr. 1811, † Buzinka 14. März 1887, K. K. Oberst a. D.; verm. . . 16. Mai 1854 mit Elisabetha geb. Gfin Serényi, geb. Schmöllnitz 19. Mai 1822, † Wernberg 4. März 1889.

Sohn: † Ludwig, geb. Pavia 28. Febr. 1855, † Njegeši am Viktoriasee, Afrika, 2. Juli 1892, Herr auf Wernberg, Kärnten, K. u. K. Okt. der Res. des Hus.-Rgts Nr. 2; verm. . . 8. Sept. 1884 mit Martha Freiin von Berg, geb. Wien 8. Juni 1863 (luth.; gesch.; wiederverm. Wien 18. Juli 1892 mit Karl Frhrn von Hanstein; luth. [Mürhof bei Knittelfeld, OSteierm.]).

Tochter: Margarete, geb. Wernberg 7. März 1890.

Fleischhacker.

Katholisch. — Österreich. — Österr. Frhr. d. d. . . 17. Nov. 1870 (Diplom d. d. Wien 27. Jan. 1871). — Beschreibung des Wappens und Näheres über die Standeserhebung im Jahrg. 1870, S. 208.

Hermine Freifrau von Fleischhacker geb. von Leuzendorf, geb. Ofen 5. April 1839; verm. Verona 23. Sept. 1861 mit Emerich von Fleischhacker, geb. Urméný, Ungarn, 30. Nov. 1812, † . . 7. Juli 1870, K. K. Gen.-Major, Stadt- und Platzkmdtn von Wien.

Kinder, Freiherr und Freiinnen von Fleischhacker: 1. Hermine Adolfine Karoline, geb. Verona 3. Okt. 1865; verm. . . 16. Jan. 1886 mit Franz Saároffy-Kapeller von Sáros, K. u. K. Truchseß, Kgl. ungar. Sektionsrat im Ackerbaumin. [Budapest.]

2. Helene Adolfine Ludovika, geb. Wien 18. Juli 1869. [. . .]

3. Hugo Emerich Friedrich Ludwig Severin (Posthumus), geb. Wien 25. Juli 1870, K. u. K. Okt. im Hus.-Rgt Nr. 3. [Arad.]

Fleißner von Wostrowitz.

Katholisch. — Österreich (Böhmen). — Rittermäßiger Reichsadel mit dem Prädikat „von Wostrowitz" und Wappenbestätigung d. d. Wien 7. Dez. 1733; Reichsritter mit dem Prädikat „Edler von Wostrowitz" d. d. Wien 30. Aug. 1734; böhm. Ritter d. d. Wien 5. Jan. 1741. — Die nachstehenden Häuser (A.—C.) stammen von drei Brüdern. — Näheres über die Standeserhebungen im Jahrg. 1877, S. 196; Beschreibung des Wappens und geschichtl. Notiz im Jahrg. 1860, S. 203.

A.

Im Mannesstamme erloschen.

Österr. Frhr. d. d. . . , 4. Febr. 1817 (Diplom d. d. Wien 1. Juni 1818, für Ernst Emanuel).

† Ernst Emanuel Freiherr Fleißner von Wostrowitz, geb. . . 23. März 1775, † . . 31. Mai 1855, Herr auf Saar, Kr. Elbogen; verm. . . mit Ludmilla Wechinie von Lázan, geb. . ., † . . .

Kinder: 1. Katharina, geb. . . 26. Aug. 1811; verm. . . 1832 mit Emanuel Hickisch, † . . 1850, K. K. Kreisphtm. [. . .]

2. † Ernst, geb. . . 18. Juli 1814, † . . 11. Jan. 1868, Herr auf Neuhof, K. K. Lt.

a. D.; verm. . . 15. Jan. 1845 mit — Maria Freiin Henniger von Seeberg, geb. . . 20. April 1826. [. . .]

3. † Wenzel, geb. . . 12. Okt. 1819, † Wien 27. Dez. 1889, Herr auf Neuhof, Kr. Tabor, Böhmen, K. K. Hptm. a. D.; verm. . . 20. Okt. 1852 mit — Rosa Freiin von Rumerskirch, geb. . . 7. Aug. 1832. [. . .]

Tochter: Rosa Maria Thereſia Erneſtine Irene, geb. . . 1859, K. K. StiftsD. des Savoyiſchen Damenſtifts auf dem Hradſchin in Prag.

B.

Öſterr. Frhr. d. d. Schönbrunn 28. Juli 1840 (Diplom d. d. Wien 4. Nov. 1841, für Emanuel Bernhard).

† Emanuel Bernhard Freiherr Fleißner von Wostrowitz, geb. . . 27. Aug. 1776, † . . 1. Aug. 1852, K. K. Major a. D.; verm. . . 24. Mai 1827 mit Maria Freiin von Aſtfeld und Widrzj, geb. . . 3. Juli 1807, † Marienbad . . April 1884.

Sohn: † Aloys, geb. . . 6. Febr. 1828, † Teplitz 9. Sept. 1895, Herr auf Neu-Zedlitſch; verm. . . 5. Aug. 1856 mit Norberta Freiin Gemmrich von Neuberg, geb. Gießhübel 3. Mai 1832 (geſch. 1. Mai 1866; wiederverm. Wien 27. Juli 1871 mit Adolf Frhrn Maurer von Kronegg).

Kinder: 1) Emil Wilhelm Anton Emanuel, geb. Gießhübel, Böhmen, 11. Mai 1857. [. . .]

2) Antonie Leopoldine Marie, geb. Prag 13. Juni 1863; verm. Teplitz 17. Mai 1894 mit Karl Frhrn von Stillfried und Rathenitz, K. u. K. Hptm. im Inf.-Rgt Nr. 35. [Pilſen.]

3) Adolf Norbert Franz, geb. Wien (Fünfhaus) 4. Mai 1865, K. u. K. Rittm. im Drag.-Rgt Nr. 15; verm. Wien 21. Juli 1895 mit — Irma Szlávy von Erkenez, geb. . . 24. Febr. 1872. [Brünn.]

Kinder: (1) Adolf Maria Karl Norbert, geb. Ennš 10. Juli 1896.
(2) Maria Eugenie Gabrielle Caroline, geb. Brünn 2. Sept. 1897.

C.

Im Mannesſtamme erloſchen.

Öſterr. Frhr. d. d. Schönbrunn 1. Juli 1835 (Diplom d. d. Wien 9. Sept. 1836, für Franz Anton).

† Franz Anton Freiherr Fleißner von Wostrowitz, geb. . . 15. Febr. 1784, † . . 13. April 1864, K. K. Oberſt a. D.; verm. . . 1854 mit — Leopoldine Freiin (Mac-) Enis von Atter und Juvagh, geb. . . 19. Sept. 1825. [Prag.]

D.

Ohne Ausweis des Frhrnſtandes.

† Johann Maria Freiherr Fleißner von Wostrowitz, geb. . . 13. Nov. 1785, † . . 18. Nov. 1826, K. K. Rittm. im 6. Chev.-leg.-Rgt; verm. . . mit Nina Piller, geb. . ., † . . 18. Febr. 1861.

Söhne: 1. † Eduard Anton Ignaz, geb. . . 24. Jan. 1825, † Wien 29. April 1888, K. K. Oberſt a. D.; verm. . . 29. Nov. 1862 mit — Irene Walz, geb. . . 1. April 1831. [. . .]

Kinder: 1) Anna Maria Julie, geb. . . 16. Okt. 1863.
2) Julie Maria Anna, geb. . . 5. März 1866.
3) Ludwig Anton Johann, geb. . . 12. Aug. 1867. [. . .]

2. † Julius Anton Ignaz, geb. . . 12. Mai 1827, † . . 8. April 1868, K. K. Oberſtlt. im UR.-Rgt Nr. 5; verm. . . 17. Juni 1850 mit Kamilla von Piſſačić, geb. Agram 26. Mai 1836, † Linz 25. Sept. 1886 (wiederverm. . . 1869 mit Alfred Berres Edlem von Perez, † Linz 15. Nov. 1898, K. u. K. FML. a. D.).

Sohn: Ernſt Viktor Marie, geb. . . 3. Sept. 1852, K. u. K. Garde und Rittm.

in der Ersten Arcieren-Leibgarde; verm. I) . . 8. Okt. 1881 mit Ella von Regel, geb. . . 15. Mai 1865, † Arco 27. Jan. 1890; II) Wien 12. Okt. 1899 mit — Agnes Berres Edler von Peres, geb. . . 12. Okt. 1858. [Wien.]
Söhne 1r Ehe: (1) Ludwig Alfred Julius Ernst Maria, geb. . . 17. Nov. 1882. [. . .]
(2) Alfred Kamillo Eduard Gustav Maria, geb. . . 23. Juni 1884.

Fleschner-Jetzer.

Katholisch. — Österreich. — Österr. Adelstand und Übertragung des Frhrnstandes des K. K. Gen.-Majors und Brigadiers August Frhrn von Jetzer auf seinen Adoptivsohn Eugen Fleschner-Jetzer, K. K. Lt. im 37. Inf.-Rgt (s. unten), d. d. Schönbrunn 29. Juli 1843. — Beschreibung des Wappens im Jahrg. 1849, S. 212; geschichtl. Notiz s. Nekrolog im Jahrg. 1863, S. 1077.

† Eugen Philipp Wolfgang Fleschner Freiherr von Jetzer, geb. Ofen 22. April 1826, † Graz 11. Nov. 1892 (des † Philipp Jakob von Fleschner, K. K. Oberstlt. und Gen.-Kmdo-Adj. in Ungarn, Sohn), K. K. Oberst a. D.; verm. . . 28. April 1860 mit Therese Karoline Erdl, geb. . . 10. Aug. 1835, † . . .
Söhne: 1. Eugen August Joseph, geb. Peyerbach 10. Juli 1866. [. . .]
2. Oskar Philipp Kaspar August, geb. Wien 21. Nov. 1867. [. . .]
3. Wilhelm August Kaspar Wolfgang, geb. Wien 12. April 1871. [. . .]

Flödnigg
(a. d. H. der Peer von Pernburg).

Katholisch. — Ungarn. — Erbländ.-österr. Adel d. d. Prag 29. Juli 1599; erbländ.-österr. Ritter mit dem Prädikat „von Pernburg" d. d. Innsbruck 20. Okt. 1665; erbländ.-österr. Frhr. als „Frhr. von Flödnigg" d. d. Wien 5. Sept. 1698 (für die Brüder Johann Adam und Franz Peer von Pernburg). — Beschreibung des Wappens im Jahrg. 1865, S. 260, geschichtl. Notiz im Jahrg. 1863, S. 245.

Eduard Freiherr von Flödnigg, geb. . . , Herr auf Alsó-Szent-György und Apáth, Jazygien, Ungarn, K. u. K. Rittm. a. D. [Alsó-Szent-György.]

Flotow, 1902.

Földváry von Földvár.

Katholisch und lutherisch. — Ungarn. — Ungar. Bestätigung des alten Adels 29. Okt. 1646; österr. Frhr. d. d. . . 25. Aug. (Diplom d. d. Wien 19. Nov.) 1857; ungar. Baronat d. d. Schönbrunn 5. Okt. 1875. — Beschreibung des Wappens und geschichtl. Übersicht im Jahrg. 1859, S. 193.

† Ludwig Adam Freiherr Földváry von Földvár, geb. Csamafalva, Siebenbürgen, 8. Aug. 1811, † Puszta-Pottend, Ungarn, 28. März 1881, K. K. Km.; verm. . . 30. März 1837 mit Aloysia Szitta von Salfa und Felsö-Ör, geb. . . 13. Dez. 1819, † . . 14. Nov. 1866.
Kinder: 1. Stephan, geb. . . 7. Jan. 1838, K. u. K. Km. und FWPt. i. R. [Zichy-Ujfalu, Kom. Stuhlweißenburg.]
2. † Alexander, geb. . . 31. Okt. 1840, † Nyék, Kom. Stuhlweißenburg, 9. März 1889, K. K. Km. und Rittm. a. D.; verm. . . 8. Jan. 1863 mit — Serene

Pázmándy von Szomodor und Somodory, geb. . . 9. Febr. 1841. [. . .]

Kinder: 1) Charlotte Marie Blanche, geb. . . 28. Okt. 1863; verm. . . 5. Aug. 1885 mit Gabriel Gfn Lónyay von Nagy-Lónya und Vásáros-Namény, K. u. K. Km. [Schloß Deregnyö, Kom. Zemplin.]

2) Paul Dionys Ludwig Stephan Alexander, geb. . . 8. März 1873; verm. . . 15. Okt. 1900 mit — Mariska von Szabo, geb. . . . [. . .]

3. Julianna Gisella Ludovika, geb. . . 10. Nov. 1845; verm. . . 16. Juni 1864 mit Johann Gfn Zichy zu Zich und Vásonykeö (kath.), Herrn auf Ujfalu, Kom. Stuhlweißenburg.

Follenius.

Lutherisch. — Ghzgt. Hessen. — Ghzgl. hess. Adel und Frhr. d. d. . . 6. Aug. 1812 (Diplom resp. Wappenbrief d. d. . . 6. Juni 1813; s. Jahrg. 1869, S. 231). — Beschreibung des Wappens im Jahrg. 1855, S. 155.

† Friedrich Ludwig Freiherr von Follenius, geb. . . 7. Febr. 1796, † . . 21. Aug. 1870, Ghzgl. hess. Ghofger.-Rat a. D.; verm. Darmstadt 11. Juni 1835 mit Elisabeth Ida von Kopp, geb. Hanau 3. Aug. 1803, † Darmstadt 16. Nov. 1893.

Kinder: 1. Sophie Auguste Karoline, geb. . . 25. Juli 1837. [. . .]

2. † Wilhelm Justus, geb. . . 28. Sept. 1839, † Mainz 2. Mai 1892, Ghzgl. hess. Kbr, Kgl. preuß. Oberstlt. und Kmdr des Gendarmeriedistrikts Rheinhessen; verm. Lauterbach 5. Febr. 1872 mit — Franziska Riedesel Freiin zu Eisenbach, geb. . . 14. Okt. 1850. [Darmstadt.]

Kinder: 1) Elisabeth Anna Sophie Marie, geb. Darmstadt 29. Mai 1873.

2) Anna Philippine Paula Susanna, geb. Darmstadt 11. Aug. 1877.

3) Luise Emma Auguste Julie, geb. Darmstadt 27. Juni 1881.

4) Friedrich Julius Gisebert Lukas, geb. Züllichau 1. März 1884, Kgl. preuß. Kadett in Groß-Lichterfelde.

5) Margarete Anna Martha Karoline, geb. Gießen 29. Sept. 1885.

3. Pauline Maria Franziska Philippine, geb. . . 29. Juni 1846.

Forgatsch von Forgatsch.

Katholisch. — Österreich. — Böhm. Inkolat 29. Juli 1649; böhm. Frhr. mit dem Prädikat „von Forgatsch" nebst böhm. Inkolat im Herrenstande d. d. Wien 6. März 1651 — Beschreibung des Wappens im Jahrg. 1848, S. 111; geschichtl. Übersicht im Jahrg. 1849, S. 124.

† Johann Baptist Freiherr Forgatsch von Forgatsch, geb. . . 20. Okt. 1755, † . . 26. Aug. 1835, K. K. Km. und Gubernialrat; verm. . . 3. Juni 1780 mit Anna Freiin Kaltschmidt von Eisenberg, geb. . . 18. Mai 1765, † . . 18. . .

Söhne: 1. † Rudolf, geb. . . 10. Juli 1794, † . . 25. Mai 1863, K. K. Km., jubil. Statth.-Rat; verm. . . 6. Mai 1832 mit Leopoldine Gfin Bukuwky von Bukuwka, geb. . . 15. Nov. 1809, † Brünn 4. Febr. 1896.

Töchter: 1) Karoline, geb. . . 31. Jan. 1838. [. . .]

2) Rudolfine, geb. . . 14. Juni 1844. [. . .]

2. † Michael Johannes Wenceslaus, geb. Weißkirchen, Mähren, 26. Sept. 1800, † Brünn 20. Dez. 1888, K. K. Km. und Statth.-Rat a. D.; verm. Kremsier 15. Juni 1840 mit Emilie Gfin von Vetter und Herrin von der Lilie, geb. . . 27. Aug. 1815, † . . Aug. 1885.

Tochter: Emilie, geb. Olmütz 22. April 1841; verm. Brünn 20. Okt. 1863 mit Ottokar Gfn von Bubna und Littitz, † . . 26. Mai 1881, Fkherrn auf Daudleb und Zeleni, Böhmen. [Frauenhof und Wien.]

3. † Ernst, geb. . . 20. Okt. 1801, † . . 31. Aug. 1864, K. K. Km. und Rittm. a. D.; verm. . . 18. Mai 1836 mit Karoline Gfin Braida von Nonfecco und Gorigliano, geb. . . 4. Jan. 1800, † . . 28. Sept. 1870, StkrD.

Töchter: 1) Seraphine, geb. . . 17. Mai 1838; verm. . . 3. Aug. 1870 mit Georg Patyanski Edlem von Viszak. [. . .]

2) Maria Cölestine, geb. . . 1. Dez. 1842, StkrD.; verm. . . 19. Nov. 1870 mit Franz Frhrn Schrenck von Notzing und Egmating, K. u. K. Km. und Major a. D. [Graz.]

4. † Eugen, geb. . . 26. Dez. 1805, † . . 22. März 1855, K. K. Ldesger.-Rat; verm. . . 12. Febr. 1844 mit Katharine Freiin von Pillersdorf, geb. . . 26. Nov. 1820, † Baden bei Wien 7. Okt. 1889.

Sohn: Eugen, geb. . . 20. April 1847, K. u. K. Rittm. a. D.; verm. I) Wien 24. Febr. 1868 mit Laura Philippine Mathilde Marie von Strzelecki, geb. . . 6. Nov. 1834, † . . 1879; II) . . 26. Nov. 1892 mit — Josephine Huber, geb. . . 5. Febr. 1856. [Wien.]

Sohn 1r Ehe: Eugen Emanuel Johann Baptist Niklas, geb. . . 2. Juni 1870. [. . .]

Formentini zu Tulmein und Biglia.

Katholisch. — Österreich (Illyrien und Steiermark) und Italien. — Reichsadel d. d. Melnick 13. Jan. 1357; Edmann von Krain 30. April 1601; Prädikat „zu Tulmein" 4. Dez. 1606; erbländ.-österr. Frhr. mit den Prädikaten „zu Tulmein und Biglia" d. d. Wien 1. Sept. 1623. — Beschreibung des Wappens und geschichtl. Übersicht im Jahrg. 1857, S. 189; über die ältere Genealogie und Nebenlinien s. Jahrg. 1858, S. 163.

† Franz Ignaz Freiherr von Formentini zu Tulmein und Biglia, geb. . . 30. Dez. 1781, † . . 11. Jan. 1849, Herr auf Cusano und Usizza; verm. . . 21. Jan. 1805 mit Josepha Grayer, geb. . . , † . . .

Söhne: 1. † Paul-Emil Michael, geb. . . 16. Mai 1805, † . . 9. Jan. 1841, K. K. Bez.-Kommissär; verm. . . 19. April 1829 mit Josepha Lucia Edler Versa von Liebenwald, geb. . . 4. Aug. 1803, † . . .

Kinder: 1) † Joseph Florian Michael, geb. Görz 17. Okt. 1832, † . . 6. Jan. 1894, Conte di Musmezzi, Fkherr, Herr auf Cusano und Usizza, des Schlosses St. Florian und auf Ober-Cerou bei Görz, Patrizier von Cividale und der Stadt Tolmain; verm. Görz 9. Juni 1869 mit — Ernestine Josepha von Claricini-Dornpacher, geb. Treviso 6. März 1846. [Görz.]

Kinder: (1) Paul-Emil Ernst Maria, geb. . . 14. Mai 1870, Herr des Frhrl. von Nassauerschen Primogenitur-Fideikommisses, K. u. K. Olt. im Feldjägerbat. Nr. 7; verm. . . 16. Okt. 1899 mit — Alice Contessa Ceconi von Monceccon, geb. . . 23. Nov. 1878. [Bruck a. d. Mur.]

Tochter: Eva Sophie Natalie Marie, geb. Bruck a. d. Mur 27. Juni 1900.

(2) Annunciata Josepha Maria, geb. . . 18. März 1871.

(3) Benno Leopold Maria, geb. . . 18. Dez. 1873. [. . .]

(4) Georg Anton Maria, geb. . . 14. April 1875. [. . .]

(5) Otto Adrian Maria, geb. . . 7. Sept. 1877. [. . .]

(6) Ginus Salvator Maria, geb. . . 11. Sept. 1878. [. . .]

(7) Lorenz Franz Joseph Maria, geb. . . 3. Febr. 1880. [. . .]

(8) Egon Maria, geb. . . 7. Sept. 1882. [. . .]

(9) Vincinguerra Leonhard Maria, geb. . . 23. April 1886.

(10) Adam Joseph Maria, geb. . . 23. April 1888.

(11) Cecilia Maria, geb. . . 17. April 1892.

2) Antonia Josepha, geb. . . 11. Nov. 1834; verm. . . 23. Okt. 1858 mit Sigismund Frhrn von Teuffenbach zu Tiefenbach und Maßwegg, † . . 19. Nov. 1865, Herrn auf Peuma. [. . .]

3) † Emil Franz Klemens, geb. . . 11. April 1837, † . . 14. Jan. 1884, Conte

di Cusano, Herr des Schloſſes Speſſa und auf Ober-Cerou; verm. Görz 3. Aug. 1872 mit — Helene Gfin Strassoldo, geb. . . 3. Nov. 1855 (wiederverm. Villa Lagarina 6. Mai 1895 mit Heinrich Ritter Valentini von Weinfeld).

2. Anton Paul, geb. . . 9. Juni 1810 [. . .]

3. Paul Raimund, geb. . . 3. Febr. 1816. [. . .]

Forſtner.

Evangeliſch. — Württemberg, Preußen, Niederlande, Öſterreich, Frankreich und Nordamerika. — Altes, aus OÖſterreich ſtammendes Geſchlecht, welches infolge der Gegenreformation von dort auswanderte. Wappenbeſſerung und -beſtätigung d. d. Regensburg 7. März 1623; in die Reichsritterſchaft des UElſaß und in die ſchwäbiſche Reichsritterſchaft, Kantons Neckar-Schwarzwald, 1721, in die fränkiſche, Kantons Altmühl, 1761 aufgenommen. — Geſchichtl. Überſicht im Jahrg. 1862, S. 232, Stammreihe [1]) im Jahrg. 1901, S. 190.

A.

Stifter: Chriſtoph, geb. 7. Okt. 1598, † 29. Dez. 1667.

1. Aſt.

Stifter: Ludwig Chriſtoph, geb. 13. Okt. 1633, † 7. Aug. 1690.

1. Zweig.

Im Mannesſtamme erloſchen.

Stifter: Carl Ludwig Ferdinand, geb. 25. April 1751, † 4. März 1827.

† Edmund Alexander Louis Freiherr von Forſtner, geb. Mömpelgard 17. Dez. 1830, † Tours 22. Jan. 1892, franz. Kpt. im 70. Rgt der Territorialinf.; verm. . . 27. April 1874 mit Eliſabeth Fruend, geb. Heidelberg 29. Jan. 1843, † . . 1885.

Töchter: 1. Marguerite Louiſe Anna Hortenſe, geb. Courbevoie bei Paris 23. Mai 1875. [. . .]

2. Blanche, geb. Tours . . 1884. [. . .]

2. Zweig.

Stifter: Friedrich Ernſt, geb. 4. Mai 1753, † 15. Okt. 1805. — Preuß. Genehmigung zur Fortführung des Frhrntitels laut A. K.-O. d. d. Sansſouci 22. Juli 1854 (für den Frhrn Paul) und d. d. Charlottenburg 25. Jan. 1855 (für ſeinen Vater Alexander und deſſen Brüder Friedrich Wilhelm und Karl Frhrn von Forſtner, ſ. unten). — Beſchreibung des Wappens im Jahrg. 1862, S. 232; Näheres über die Abſtammung im Jahrg. 1864, S. 220.

† Friedrich Wilhelm Johann Karl Freiherr von Forſtner, geb. Köln 28. März 1822, † Koblenz 9. März 1869, Kgl. preuß. Reg.-Rat und WPt. im Ldw.-Rgt Nr. 29; verm. I) . . 14. Febr. 1852 mit Wilhelmine Auguſte von Schack, geb. Berlin 11. März 1826, † Wittlich 12. Febr. 1853; II) . . 10. Aug. 1855 mit deren Schweſter — Anna Wilhelmine von Schack, geb. Berlin 16. Febr. 1837. [Perleberg, WPrignitz.]

Kinder: a) **1r Ehe:** 1. Hans Friedrich Wilhelm Auguſt, geb. Wittlich 4. Febr. 1853, Kgl. preuß. Major z. D.; verm. I) Kulm, WPr., 28. Sept. 1878 mit Klara Martha Anna Steiner, geb. Kulm 7. Nov. 1858, † . . 27. Nov. 1892; II) Berlin 17. März 1894 mit — Emilie Helene Antonie verw. Peltzer, geb. Flehinghaus, geb. Berlin 9. März 1866. [Berlin.]

[1]) **Berichtigungen.** 1901, S. 190, Mitte bei Heinrich: verm. 5. (nicht 15.) Dez. 1672; letzte Reihe, Zeile 4 v. u. ſind die Punkte zwiſchen des und Bechtold zu ſtreichen. — S. 191, erſte Reihe, Zeile 4 v. o., (Johann) iſt zu ſtreichen, dafür zu ſetzen: verw. Joham; mittlere Reihe, Zeile 11 v. u.: geb. 28. (nicht 27.) Okt. 1705. — S. 192, vierte Reihe, Zeile 9 v. o. iſt zu ſetzen: Roman ſtatt Romann.

Töchter: a) 1r **Ehe:** 1) Margarete Wilhelmine Elisabeth, geb. Berlin 8. Nov. 1879. [Groß-Lichterfelde.]

— b) 2r **Ehe:** 2) Antonie Wilhelmine Anna Charlotte, geb. Bernburg 17. Nov. 1895.

— b) 2r **Ehe:** 2. Friedrich Wilhelm Karl, geb. Koblenz 1. Jan. 1858, Polizeisekr. in Berlin, Kgl. preuß. Olt. a. D.; verm. . . 27. Sept. 1887 mit — Hedwig Döring, geb. . . . [Zehlendorf.]

Kinder: 1) Friedrich Wilhelm Ernst, geb. Treptow 8. Sept. 1888, Kgl. preuß. Kadett in Potsdam.

2) Wilhelm Hermann Ferdinand, geb. Berlin 23. Mai 1890, Kgl. preuß. Kadett in Potsdam.

3) Johanna Charlotte, geb. Charlottenburg 28. Jan. 1893.

4) Ilse, geb. Zehlendorf 7. Juni 1900.

3. Wilhelm, geb. Koblenz 9. März 1859. [New York.]

4. Wilhelmine Anna, geb. Koblenz 21. Juni 1864; verm. . . 4. Aug. 1890 mit Edouard Fonrobert, Kaufmann. [Perleberg.]

5. Traugott (Posthumus), geb. Berlin 11. Juni 1869. [. . .]

Vatersbrüder.

1. † Karl Philipp Alexander, geb. Potsdam 18. März 1798, † Berlin 31. Okt. 1871, Kgl. preuß. Oberstlt. a. D.; verm. I) Götemitz, Insel Rügen, 1. Juli 1825 mit Marie Sibylle Karoline von Kathen, geb. Götemitz 24. Jan. 1799, † Berlin 2. Sept. 1834; II) Putzar 3. Aug. 1837 mit Wilhelmine Gfin von Schwerin, geb. Schwerinsburg 15. Mai 1813, † Berlin 11. Juli 1852.

Kinder: a) 1r **Ehe:** 1) † Paul Ernst Alexander, geb. Berlin 2. Sept. 1830, † das. 15. Aug. 1889, Kgl. preuß. Oberst z. D.; verm. . . 14. Juli 1859 mit — Wanda Gfin von Itzenplitz, geb. Hertzberg bei Erin 8. Jan. 1834. [Berlin.]

Kinder: (1) Alexander Paul Hans, geb. Berlin 20. April 1861, Kgl. niederl. Lt. a. D.; verm. Kolberg 20. Okt. 1896 mit — Aemmi von Meske, geb. Stettin 11. Nov. 1875. [Hannover.]

Sohn: Alexander, geb. Kolberg 9. Juli 1898.

(2) Viktor Alexander Max Fritz Laurenz, geb. Potsdam 10. Aug. 1864, Kgl. preuß. Hptm. und Komp.-Chef im Inf.-Rgt Nr. 20; verm. Berlin 24. Jan. 1898 mit — Therese Freiin von Forstner, geb. Göttingen 31. März 1869 (s. B.). [Wittenberg.]

Kinder: a. Viktoria Anna Wanda Johanna Therese Veronika Claudia, geb. Spandau 23. Nov. 1898.

b. Paul Reimer Viktor Alexander Kurt Friedrich Günther, geb. Wittenberg 10. Mai 1901.

(3) Ernst Alexander, geb. Graudenz 31. Okt. 1869, Kgl. preuß. Olt. im 2. GRgt z. F. [Berlin.]

(4) Wanda, geb. Metz 12. Mai 1872.

2) Karoline Johanna Hildegard, geb. Berlin 10. Juni 1834. [Berlin.]

— b) 2r **Ehe:** 3) Charlotte Friederike Henriette, geb. Berlin 28. Juli 1839; verm. das. 7. Jan. 1863 mit Dr. Johannes Karl Heinrich Anton Krech, Kais. deutschem GReg.-Rat und Mitgl. des Bundesamtes für das Heimatwesen, Kgl. preuß. Olt. a. D. [Berlin.]

4) Gustav Adolf Alexander, geb. Berlin 21. Sept. 1841, Kgl. preuß. Oberstlt. a. D.; verm. Greifswald 19. Okt. 1877 mit — Susanne Helene Friederike von Lilienthal, geb. Heinrichshagen-Hof bei Greifswald 25. Mai 1854. [Greifswald.]

Kinder: (1) Alexander Benno Wilhelm Karl Hans, geb. Greifswald 9. Sept. 1878, **stud. jur.** [Greifswald.]

(2) Alexander Waldemar Konrad Berndt Kurt, geb. Greifswald 21. Sept. 1881, Kgl. preuß. Lt. im Inf.-Rgt Nr. 20. [Wittenberg.]

(3) Alexander Friedrich Paul Robert Günther, geb. Königsberg i. Pr. 21. Nov. 1882, Kais. deutscher Fähnr. z. See. [. . .]
(4) Hildegard, geb. Königsberg i. Pr. 3. Juli 1886.
(5) Waldemar Alexander Benno Werner, } Zwillinge, geb. Marienburg, WPr.,
(6) Gertrud, } 24. Juni 1892.
5) Hedwig Wilhelmine Luise Ernestine, geb. Berlin 21. April 1850; verm. das. 29. Mai 1880 mit Leo Schleiermacher, Schriftsteller. [Leipzig.]

2. † Karl Albert Magnus, geb. Potsdam 29. April 1800, † Detmold 9. Juni 1882, Kgl. preuß. Gen.-Major z. D.; verm. I) Zalencze 23. Juni 1829 mit Charlotte Henriette von Wrochem, geb. Ratibor 19. Mai 1803, † Frankfurt a. d. O. 14. Nov. 1840; II) Münster i. W. 18. März 1843 mit Friederike Wilhelmine Bertha von Bronikowska, geb. Stendal 12. Febr. 1821, † Detmold 3. Jan. 1881.

Kinder 2r Ehe: 1) Bruno Karl Friedrich Johann, geb. Wesel 20. März 1841, Kgl. preuß. Hptm. a. D.; verm. Lingen 19. Mai 1881 mit — Anna Heine, geb. . . 30. Juli 1860. [Minteln.]
Kinder: (1) Bruno Karl, geb. Detmold 8. März 1882. [. . .]
(2) Bertha Anna, geb. Lüneburg 20. Juli 1884.
(3) Günther Karl Wilhelm Eberhard, geb. Rhein, OPr., 15. April 1893.
2) Charlotte Bertha Johanna Eleonore Susanna, geb. Wesel 19. Mai 1846. [Detmold.]

3. Zweig.

Im Mannesstamme erloschen.

Stifter: Johann Wilhelm Christian, geb. 13. Sept. 1761, † 5. Okt. 1833.

† Karl Friedrich Ludwig Wilhelm Freiherr von Forstner von Dambenois, geb. Schorndorf 19. Juli 1805, † Ludwigsburg 27. Febr. 1845, Kgl. württemb. Rittm. im 2. Reiterregt; verm. Elsnig bei Neustadt, OSchles., 16. Juni 1832 mit Wilhelmine Leopoldine Espérance Freiin von Dungern, geb. Münsterberg 4. Okt. 1805, † München 22. Febr. 1889.

Tochter: Wilhelmine Karoline Johanna Emilie Helene Eva, geb. Ulm 14. Juli 1839; verm. Augsburg 5. Juli 1862 mit Hermann Gfn von Thürheim (kath.), Kgl. bayer. Gen.-Lt. z. D. [München.]

2. Ast.

Stifter: Heinrich Friedrich, geb. 16. Okt. 1641, † 21. April 1687. — Württemb. Genehmigung zur Fortführung des Frhrntitels d. d. . . 15. Juli 1827 (für die Brüder Christian Heinrich Friedrich Wolfgang und Georg Ferdinand). — Seit 1702 im Besitze eines württemb. Kammerlehens. — Näheres über die Abstammung s. Jahrg. 1867, S. 250; Beschreibung des Wappens im Jahrg. 1864, S. 219.

1. Zweig.

Stifter: Christian Heinrich Friedrich Wolfgang, geb. 5. Sept. 1762, † 5. März 1837. — Niederlande. — Aufgenommen unter den niederländ. Adel als Baron nach der Primogenitur laut A. E. d. d. . . 4. März 1828 (für Heinrich Friedrich Christoph, † 23. März 1870, s. unten). Ausdehnung des niederländ. Frhrntitels auf seine gesamte Descendenz 26. Juni 1850.

† Henri Frédéric Christophe Baron Forstner von Dambenoy, geb. Maastricht 15. Aug. 1792, † Utrecht 23. März 1870, Kgl. niederländ. Gen.-Lt., Gen.-Adj. und Staats- und Kriegsmin.; verm. s'Graveland 20. Mai 1836 mit Margarete Kornelie Baronesse d'Ablaing von Giessenburg, geb. Amsterdam 1. Sept. 1805, † Utrecht 27. Febr. 1885.

Kinder: 1. Marie Kornelie, geb. Maastricht 24. Okt. 1838; verm. Breda 20. Mai 1865 mit Leonhard Frhrn von Massenbach, † Aachen 10. Juli 1883, Kgl. preuß. Ldrat. [Berlin.]
2. Wilhelm Moritz, geb. im Haag 10. Okt. 1847 [. ., Amerika]; verm. . . 14. Nov.

1872 mit — Johanna Henrietta Frederica verw. Baronin Sirtema van Grovestins, geb. Baronin van Zuylen van Nyevelt, geb. Gorssel 27. Aug. 1844. [Im Haag.]

2. Zweig.

Stifter: Georg Ferdinand, geb. 10. Sept. 1764, † 11. Okt. 1836.

† Wilhelm Karl Ludwig Freiherr Forstner von Dambenois, geb. Morstein a. Jagst 24. Aug. 1813, † Weinheim a. d. Bergstraße 5. Okt. 1876, Dr. jur.; verm. Unter-Steinbach, Württemb., 2. Febr. 1840 mit Johanna Henriette de Bary, geb. Frankfurt a. M. 3. Febr. 1809, † Weinheim 27. April 1880.

Kinder: 1. † Anna, geb. Würzburg 12. April 1841, † Weinheim 24. Mai 1902; verm. Stuttgart 28. März 1859 mit August von Braun, † . . Juli 1867.

2. Ernst, geb. Ohringen 20. Juni 1848, K. u. K. Oberstlt. a. D.; verm. Dobritschan 20. Juli 1880 mit — Anna Freiin Zeßner von Spitzenberg, geb. . . 2. Juni 1846 (kath.). [Linz.]

Tochter: Elisabeth Karoline Marie Therese, geb. Marburg, Steierm., 6. Juli 1884.

B.

Stifter: Wolfgang, geb. 27. Juni 1620, † 9. Sept. 1680. — Preuß. Genehmigung zur Fortführung des Frhrntitels laut A. K.-O. d. d. Berlin 21. Nov. 1857 (für die nachstehenden Brüder Frhrn Reimar und Siegfried). — Näheres über die Abstammung s. Jahrg. 1864, S. 223; Beschreibung des Wappens im Jahrg. 1862, S. 232.

† Wilhelm Joachim Jaspar Freiherr von Forstner, geb. Schwerin 21. Nov. 1751, † das. 20. Jan. 1813, Ghzgl. mecklenb.-schwer. Kbr und OSchenk; verm. I) . . 3. Febr. 1786 mit Gottliebe Storch von Storch auf Hoppenrade, geb. . ., † . . 26. Aug. 1794; II) . . mit Bernhardine Ottilie Dorothea von Oertzen, geb. Ankershagen 10. März 1777, † . . 11. Jan. 1802; III) . . mit Henriette Maria von Müller, geb. . ., † Schwerin . . Jan. 1836.

Söhne: a) **1r Ehe:** 1. † Karl Gottfried Friedrich Peter, geb. Ludwigslust 16. Sept. 1790, † . . 20. Mai 1857, Kgl. preuß. Gen.-Major a. D.; verm. Stargardt 26. Mai 1817 mit Johanna Friederike Charlotte Dorothea Ernestine von Gentzkow, geb. Rossow 13. Febr. 1794, † Neuhaus bei Lübben 10. Juli 1873.

Kinder: 1) Veronika Maria Magdalena Johanna Gottliebe, geb. Trier 10. Dez. 1820; verm. Berlin 17. Dez. 1846 mit Karl von Houwald, † Neuhaus 9. Jan. 1883, Kgl. preuß. Ldrat a. D. und Ldsyndikus der NLausitz. [Neuhaus bei Lübben.]

2) † Reimar Karl Rudolf Friedrich Wilhelm, geb. Wickerath bei Düsseldorf 19. Aug. 1823, † Berlin 30. Nov. 1896, Kgl. preuß. Oberstlt. z. D.; verm. I) Warburg 18. Mai 1864 mit Auguste Vogeler, geb. . . 15. April 1836, † . . 25. Juli 1877; II) Frankfurt a. M. 4. Jan. 1879 mit Emilie verw. Starkloff, geb. Moldenhauer, geb. Darmstadt 5. Jan. 1839, † Wiesbaden 2. Sept. 1884; III) Harrogate, England, 11. Juni 1887 mit — Katharina Anna MacTurk, geb. Bradford, England, 19. Okt. 1827. [Berlin.]

Kinder: a) **1r Ehe:** (1) Johanna, geb. . . 22. März 1865.

(2) Auguste, geb. . . 9. Sept. 1867.

(3) Therese, geb. Göttingen 31. März 1869; verm. Berlin 24. Jan. 1898 mit Viktor Frhrn von Forstner, Kgl. preuß. Hptm. und Komp.-Chef im Inf.-Rgt Nr. 20 (s. A. 1. 2. Zw.). [Wittenberg.]

(4) Friedrich, geb. Essen 11. Mai 1871, Kgl. preuß. OLt. im Inf.-Rgt Nr. 169. [Lahr.]

— b) **2r Ehe:** (5) Karl Arthur Friedrich Eduard Kurt, geb. Gräfrath bei Solingen 11. Jan. 1882, Kgl. preuß. Lt. im GGren.-Rgt Nr. 2. [Berlin.]

3) Siegfried Richard Friedrich Christoph, geb. Düsseldorf 14. Nov. 1828, Ingenieur-Oberst a. D. der VSt. von Am.; verm. I) . . mit Hermine

Molly von Hugo, geb. . . 23. Nov. 1837 (geſch.); II) . . 24. Febr. 1864 mit — Mary Adelaide Early, geb. Briſtol, Pennſylvanien, NAm., . . . [. . .]

Kinder: a) 1r **Ehe:** (1) Johannes Siegfried Ernſt Hermann Friedrich Wilhelm, geb. Berlin 25. Mai 1858, Herr auf Ober- und Nieder-Pilgramsdorf und Neuvieſe, Kr. Goldberg, Schleſ., Kgl. preuß. Hptm. der Ldw.-Inf. 2. Aufgeb., EMr des Joh.-D.; verm. Pilgramsdorf 8. Okt. 1889 mit — Veronika Ottilie Karoline Bertha Elsbeth von Elsner, geb. Haynau, Schleſ., 20. Jan. 1870. [Pilgramsdorf.]

Töchter: a. Hermine Veronika Ottilie Elsbeth Molly, geb. Charlottenburg 17. Nov. 1891.

b. Johanna Sylvia, geb. Pilgramsdorf 11. Juli 1895.

— b) 2r **Ehe:** (2) Mary Adelaide, geb. . . 2. Juli 1867.

(3) Friederike Dorothea Mary, geb. . . 24. Dez. 1876.

— b) **2r Ehe:** 2. † Wilhelm Bernhard Adolf, geb. Schwerin 27. März 1798, † Stuttgart 3. April 1857, Kgl. württemb. Major a. D.; verm. . . 12. April 1831 mit Friederike Wilhelmine Dorothee Neubronn von Eiſenburg, geb. . . 30. März 1810, † Cannſtatt 18. Jan. 1897.

Tochter: Wilhelmine Sophie Julie Ottilie, geb. Ulm 10. März 1832; verm. Stuttgart 24. Nov. 1853 mit Friedrich Frhrn Pergler von Perglas, Kgl. württemb. Gen. der Inf. z. D. [Cannſtatt.]

3. † Friedrich Karl Georg, geb. Schwerin 24. Nov. 1800, † . . 15. April 1861, Kgl. württemb. Rittm. a. D.; verm. Stuttgart 2. Mai 1828 mit Julie Freiin von Irmtraut, geb. Stuttgart 2. Nov. 1808, † Wartburg, Tenneſſee, NAm., 20. Okt. 1891.

Kinder: 1) Julius Albert Karl Wilhelm, geb. Stuttgart 15. April 1829; verm. Wartburg 15. Juli 1854 mit — Amalie Fallwickel, geb. Marburg, Steierm., 22. Juli 1837. [Wartburg, NAm.]

Kinder: (1) Karl Julius, geb. . . 23. Mai 1855. [. . .]

(2) Adelheid Alexandrine, geb. . . 14. März 1857.

(3) Joſeph, geb. . . 10. Nov. 1859. [. . .]

2) Auguſte Karoline Wilhelmine Mathilde, geb. Stuttgart 10. Nov. 1830; verm. . . 1853 mit . . Knabe, Prof. der Muſik. [Covington, Georgia, NAm.]

3) Anna, geb. Stuttgart 15. Okt. 1841; verm. . . mit ihrem Schwager . . Freitag. [. . .]

Forſtner von Billau.

Katholiſch. — Öſterreich. — Erbländ.-öſterr. Adel mit dem Prädikat „von Billau" d. d. Wien 6. Febr. 1791 (für Johann Forſtner, Kreiskommiſſär in Öſterreich ob der Enns); öſterr. Frhr. d. d. Iſchl 7. Juli (Diplom d. d. Wien 21. Nov.) 1900. — W.: In Blau ein aufgerichteter goldener Baumſtamm, rechts mit einem, links mit zwei geſtümmelten Äſten, beſeitet von zwei geſtürzten ſilbernen Schächerkreuzen, deren oberer verlängerter Pfahl mit je einem mit der Schneide auswärts gekehrten ſilbernen Beile beſteckt iſt. Freiherrenkrone. Auf dem gekrönten Helm mit rechts blauſilberner, links blaugoldener Decke zwiſchen einem offenen, rechts von Silber über Blau, links verwechſelt geteilten Flug der Baumſtamm des Schildes.

Franz Heinrich Freiherr Forſtner von Billau, geb. Ried, OÖſterr., 26. Sept. 1837, K. u. K. FML. i. R.; verm. Wien 8. Nov. 1865 mit — Maria Carolina Turri, geb. Wien . . . [Wien.]

Sohn: Richard Alois, geb. Wien 13. Juli 1869, K. K. Hofrat und Bez.-Hptm. in Trient, Lt. i. d. E. des Ldw.-Ul.-Rgts Nr. 5; verm. Florenz 30. April 1898 mit — Dina de Pazzi, geb. Florenz 7. März 1875.

Tochter: Marie Elena, geb. Wien 23. März 1899.

Fort, s. Le Fort.

Foullon de Norbeeck.

Katholisch. — Österreich. — Adelsbestätigung als eines rittermäßigen Reichsadelstandes mit Wappenbestätigung d. d. Regensburg 5. Juli 1653; Reichsadelsbestätigung mit Wappenbesserung d. d. Ebersdorf 9. Sept. 1695; Reichsfrhr. mit Wappenbesserung und dem Titel „Wohlgeboren" d. d. Wien 23. Jan. 1740 (für Jakob Erhard de Foullon). — Beschreibung des Wappens und geschichtl. Übersicht im Jahrg. 1882, S. 207.

† Wilhelm Freiherr Foullon de Norbeeck, geb. Haraszti, Ungarn, 4. Juli 1800, † . . 20. Mai 1856, K. K. Major; verm. . . mit — Therese von Laffert, geb. . . 1822 (wiederverm. . . mit Guido Villata von Villatburg, † . . 27. Dez. 1897, K. u. K. Fm. und FML. a. D. [Wien]).

Bruder.

† Georg Klemens, geb. . . 2. April 1802, † . . 10. Juli 1876, K. K. Rittm. a. D.; verm. . . mit Theresia Hegelau, geb. . . 14. Okt. 1809, † Gaaden bei Wien 29. April 1881.

Kinder: 1. Mathilde, geb. Großschenk, Siebenbürgen, 8. Sept. 1830; verm. . . 12. Juni 1852 mit Rudolf Frhrn von Fries, † Wien 9. Sept. 1878. [Weimar.]

2. † Anna, geb. . . 30. April 1838, † Wien 2. Aug. 1901; verm. . . 6. Febr. 1860 mit Ludwig Frhrn Du Mont de Beaufort-Várhegyi, † . . 13. März 1888, K. K. Fm., Kgl. ungar. Oberstlt. der Gendarmerie.

3. Karl, geb. . . 10. Mai 1841, K. K. Rittm. der Ldw.; verm. . . 27. Juni 1863 mit — Klementine Freiin Du Mont de Beaufort-Várhegyi, geb. . . 17. Nov. 1842. [Wien.]

Sohn: Wilhelm, geb. . . 13. Dez. 1864, K. u. K. Hptm. im Gen.-Stabskorps, zuget. dem Gen.-Truppen-Inspekteur Pr. Windisch-Graetz; verm. Wien 17. Nov. 1898 mit — Irene Holbein von Holbeinsberg, geb. . . . [Wien.]

4. † Ludwig, geb. . . 10. Mai 1847, † . . 9. Aug. 1874; verm. . . 30. Mai 1870 mit — Olga Zwifzina, geb. . . . [. . .]

Sohn: Lambert, geb. . . 23. Juni 1871; verm. Cilli 24. Nov. 1900 mit — Fanny Heinz Edler von Roodenfels, geb. . . . [. . .]

5. † Heinrich, geb. Gaaden 12. Juli 1850, † auf der Insel Guadalcanar des Salomonarchipels 10. Aug. 1896, Chef-Geolog der K. K. Geol. Reichsanstalt; verm. . . 20. Mai 1876 mit — Adele Heyrowska, geb. . . . [Wien.]

Kinder: 1) Heinrich, geb. . . 21. April 1877, K. u. K. Lt. der Ref. des 3. Drag.-Rgts. [. . .]

2) Klaudine, geb. . . 25. Febr. 1883; verm. Wien 22. Juni 1901 mit Leopold Ottitzky, K. u. K. Lt. der Ref. des Div.-Art.-Rgts Nr. 32. [. . .]

Francken.

Katholisch. — Preußen (Rheinprov.) und Bayern. — Beschreibung des Wappens und geschichtl. Übersicht im Jahrg. 1857, S. 191; Stammreihe im Jahrg. 1867, S. 256.

A. Haus Horr.

Kurpfälz. Adelstand d. d. Schwetzingen 10. Okt. 1729; Reichsfrhr. d. d. Wien 13. Nov. 1731; preuß. Anerkennung durch Min.-Reskr. vom 20. Juni 1827.

(S. Jahrg. 1873, S. 163; neuere Nachrichten über den Personalbestand fehlen.)

B.

Reichsvikar und kurpfälz. Adelstand 1. Okt. 1711; Reichsfrhr. mit Wappenbesserung d. d. Wien 20. Febr. 1721; preuß. Anerkennung durch Min.-Reskr. vom 29. Aug. 1827 und 6. Jan. 1830.

I. Linie.

1. Ast (Haus Ingenray).

† Bernhard Albert Friedrich Karl Freiherr von Francken, Herr auf Ingenray, geb. . ., † . . 1. Juni 1845; verm. . . mit . ., geb. . . . † . . .

Kinder: 1. Pauline Huberta Henriette Elisabeth, geb. Ingenray 22. Febr. 1825. [. . .]

2. Julius Theodor Hubert Joseph Edmund, geb. . . 4. Nov. 1830; verm. . . 18. Mai 1858 mit Emilie Luise Huberta Poell, geb. . . 23. Febr. 1835, † . . 21. Nov. 1863. [Haus Ingenray, Reg.-Bez. Düsseldorf.]

2. Ast (Haus Eulenbroich).

3. Ast (Haus Benauen).

(S. Jahrg. 1873, S. 163; neuere Nachrichten über den Personalbestand beider Äste fehlen.)

II. Linie (Haus Birkensee).

(Über diese Linie fehlen Nachrichten.)

Franckenstein, 1902.

Frank von Fürstenwerth.

Katholisch. — Preußen. — Hohenzollern-Heching. Frhr. unter dem Namen „Frank von Fürstenwerth" d. d. Hechingen 20. Aug. 1806 (für Franz Anton von Frank). — Beschreibung des Wappens und Näheres über die Standeserhebung im Jahrg. 1897, S. 256.

† Franz Gustav Albert Freiherr Frank von Fürstenwerth, geb. . . 21. Okt. 1794, † Hechingen 19. Juni 1867, Kgl. preuß. WGRat a. D.; verm. . . 22. Nov. 1824 mit Amalie Auguste Natalie Kintischer, geb. . . 18. Mai 1804, † Hechingen 3. Juli 1894.

Söhne: 1. Wilhelm Friedrich Gustav Joseph, geb. Hechingen 6. Aug. 1825, Kgl. preuß. WGORegRat und OVerwaltungsgerRat a. D. [Hechingen.]

2. † Albert Joseph Franz Johann Wilhelm Gustav, geb. Hechingen 5. Nov. 1830, † vor Hongkong 3. Juli 1889, Dr. med., Kgl. preuß. Gen.-Arzt a. D.; verm. Löwenberg, Preuß.-Schles., 24. Juni 1862 mit — Eveline Auguste Klara von Stahr, geb. Neiße 22. Dez. 1833. [Potsdam.]

3. † Adolf Wilhelm Gustav, geb. Hechingen 16. April 1833, † Sigmaringen 6. Dez. 1893, Kgl. preuß. Reg.-Präs.; verm. Hechingen 10. Okt. 1871 mit — Johanna Eugenie Werner, geb. Hechingen 3. Okt. 1842. [Sigmaringen.]

Kinder: 1) Auguste Karoline Wilhelmine Eugenie Maria Martha, geb. Hechingen 12. Febr. 1875; verlobt im Febr. 1902 mit Eugen Connemann, Kgl. preuß. Ger.-Referendar.

2) Gustav Adolf Georg Wilhelm Otto, geb. Kiel 2. Juni 1878, cand. jur. [. . .]

4. Joseph Anton Friedrich Otto, geb. Hechingen 11. Okt. 1837, Pfarrer in Straßberg, Hohenzollern.

Franz.

Katholiſch. — Öſterreich. — Öſterr. Adel und Ritterſtand d. d. Wien 29. Dez. 1859; öſterr. Frhrnſtand d. d. Wien 13. Dez. 1878. — Beſchreibung des Wappens und Näheres über die Standeserhebung im Jahrg. 1889, S. 215.

Ferdinand Freiherr von Franz, geb. Wiener-Neuſtadt 16. Juli 1829, K. u. K. FML. a. D.; verm. . . 30. Jan. 1860 mit — Adele Jeſſer, geb. . . 30. Jan. 1842. [Baden bei Wien.]

Kinder: 1. Adele, geb. . . 13. Febr. 1861; verm. . . 7. Okt. 1882 mit Heinrich Rupprecht von Virtſolog, K. u. K. Gen.-Major, Kmdtn der Kgl. ungar. 81. Ldw.-Inf.-Brig. [Stuhlweißenburg.]

2. † Viktor, geb. . . 29. Juni 1862, † Tulln 3. Aug. 1902, K. u. K. Garde und Rittm. in der Erſten Arcierenleibgarde.

3. Liſa, geb. . . 2. Okt. 1872; verm. . . 2. Dez. 1899 mit Edgar Penzig, Direktor der Böslauer Kammgarnfabrik-Aktiengeſellſchaft.

Franz von Aſtrenberg.

Katholiſch. — Öſterreich. — Öſterr. Adel und Ritterſtand d. d. Wien 22. Mai 1861; öſterr. Frhr. d. d. Wien 10. Nov. 1880. — W.: Geviert; im 1. und 4. roten Feld auf einem, von einem natürlichen Waſſerſtreifen durchzogenen grünen Hügel ein runder fünfzinniger ſilberner Turm mit zwei Fenſtern nebeneinander, den eine fünfzinnige, mit drei nebeneinander gereihten Schußlöchern verſehene ſilberne Mauer umgibt; im 2. ſchwarzen Feld ein von vier goldenen Sternen bewinkeltes goldenes Kreuz und im 3. ſchwarzen Feld ein goldener Balken, begleitet von fünf (2, 3) goldenen Sternen. Freiherrenkrone und zwei gekrönte Helme mit rechts rotſilbernen, links ſchwarzgoldenen Decken. Auf dem rechten Helm zwiſchen offenem, von Silber über Rot geteiltem Flug pfahlweiſe ein zweiarmiger eiſerner Anker mit Querholz und Ring; der linke Helm trägt fünf Straußfedern, zwei ſchwarze zwiſchen drei goldenen. Schildhalter: Zwei rotbezungte rote Greife auf bronzener Arabeske mit goldenem Band, darauf in ſchwarzer Schrift der Wahlſpruch: Fide et perseverantia.

Joſeph Jakob Anton Franz, Sektionsrat im Polizeiminiſterium, erhielt als Ritter des Ordens der Eiſernen Krone III. Klaſſe d. d. Wien 22. Mai 1861 mit dem Prädikat „von Aſtrenberg“ den öſterr. Adel und Ritterſtand und als Sektionschef im Miniſterium für Landesverteidigung als Ritter desſelben Ordens II. Klaſſe d. d. Wien 10. Nov. 1880 den öſterr. Freiherrenſtand.

† Joſeph Jakob Anton Freiherr Franz von Aſtrenberg, geb. Prag 4. Mai 1812, † Wien 1. Aug. 1882, K. K. Sektionschef im Min. für Landesvert.; verm. Wien 18. Mai 1836 mit Amalie Adolfine Leopoldine, geb. Znaim 21. Aug. 1815, † Reichenau 9. Juni 1902, des † Joſeph Mayer, K. K. Hofrats des milit. Appell.-Ger., und der Thereſia geb. Winterhalter Tochter.

Kinder: 1. Maria Anna Angelika, geb. Semlin, Slavonien, 31. Mai 1838, StiftsD. des K. K. adeligen Damenſtifts in Hall, Tirol.

2. Joſeph Michael Georg Ludwig, geb. Semlin 7. Aug. 1839, K. u. K. FML. a. D.; verm. Wien 4. März 1867 mit — Henriette Thereſia Ferdinande, geb. Frankfurt a. M. 8. März 1844, des † Ferdinand Fux, K. K. Hptm., und der † Henriette geb. Wohack Tochter. [Wien.]

Söhne: 1) † Joſeph Johann Ferdinand, geb. Wien 1. April 1868, † Gleichenberg, Steierm., 17. Juli 1876.

2) Ferdinand Friedrich Karl Maria, geb. Wien 26. Nov. 1870, K. u. K. OLt. im Div.-Art.-Rgt Nr. 6. [Wien.]

3) Johannes Baptiſt Joſeph Heinrich Maria, geb. Wien 22. Juni 1878, K. u. K. Lt. im Drag.-Rgt Nr. 12. [Krakau.]

Fraunberg, 1902.

Frays.

Katholisch und protestantisch. — Bayern. — Bayer. Adel und Frhr. d. d. . . 25. Aug. (immatrikuliert 22. Nov.) 1817. — Beschreibung des Wappens und Näheres über die Standeserhebung im Jahrg. 1881, S. 208.

† Christian August Freiherr von Frays, geb. Kreuznach 15. April 1790 (protest.), † München 24. Okt. 1863, Kgl. bayer. Km. und Gen.-Major a. D.; verm. . . 1817 mit Leopoldine Gfin von Wiser, geb. . . 4. Okt. 1796, † München 24. Aug. 1854, EStiftsD. des Kgl. bayer. St. Anna-O. in München.

Söhne: 1. † Ferdinand, geb. . . 7. Okt. 1820, † . . 3. Dez. 1877, Kgl. bayer. Km. und Oberst a. D.; verm. . . 31. Jan. 1852 mit — Maria von Dichtel, geb. . . 20. Sept. 1826. [. . .]

2. † Friedrich Wilhelm Joseph Maria, geb. . . 23. Nov. 1829, † München 8. Dez. 1898, Kgl. bayer. Km. und Major a. D.; verm. . . 6. Sept. 1855 mit — Ida Krafft, geb. . . 15. April 1837. [München.]

Kinder (protest.): 1) Philipp August Georg, geb. . . 1. Juli 1857, Fabrikbes., Kgl. bayer. Rittm. der Ldw.-Kav., EMr des Joh.-O.; verm. . . 22. Mai 1889 mit — Helene von Schwarz, geb. . . . [Nürnberg.]

2) Luise Karoline Melinka, geb. . . 12. Okt. 1860; verm. . . 11. Mai 1880 mit Ferdinand von Grafenstein, Herrn auf Hammer Gänlas, OPfalz.

3) Melinka Luise Karoline, geb. . . 27. April 1868; verm. . . 8. Okt. 1889 mit Hermann Keller, Kgl. bayer. Obersten a. D. [. . .]

4) Ferdinand Philipp Christoph, geb. . . 20. Mai 1877, Kgl. bayer. Kjkr und Rechtspraktikant. [. . .]

Frenz, s. Raitz von Frentz.

Freudenberg, 1902. — Freyberg, 1902.

Freyschlag von Freyenstein.

Katholisch und protestantisch. — Bayern und Österreich. — Reichsadel mit dem Prädikat „von Freyenstein" d. d. Linz 26. April 1646; immatrikuliert im Kgr. Bayern bei der Adelsklasse 25. Juni 1813; bayer. Frhr. d. d. . . 7. Jan. (immatrikuliert 26. Jan.) 1887. — Beschreibung des Wappens und Näheres über die Standeserhebung im Jahrg. 1891, S. 228.

† Ignaz Johann Theodor Freiherr Freyschlag von Freyenstein, geb. Landau a. d. J. 12. Juli 1827, † München 12. Nov. 1891, Kgl. bayer. Km., Gen.-Lt. und Gen.-Adj., Vorstand der Geheimkanzlei Sr. K. H. des Pr.-Regenten; verm. I) . . 12. Juli 1853 mit Luise Schneider, geb. . . 14. Mai 1833, † . . 8. Juli 1860; II) . . 21. Sept. 1861 mit deren Schwester Karoline Amalie Schneider, geb. . . 24. Mai 1841, † . . 3. Nov. 1888.

Kinder: a) **Ir Ehe:** 1. Ida Luise, geb. München 12. April 1854; verm. Landau 24. Mai 1894 mit Theodor Rusch, Kgl. bayer. Obersten a. D. [München.]

— b) 2r Ehe: 2. Ernst Wolfram Friedrich, geb. . . 30. Juli 1862, Kgl. bayer. Km. und Hptm. und Batt.-Chef im 1. Feldart.-Rgt; verm. München 16. Aug. 1890 mit — Wilhelmine Freiin von Arter, geb. . . 21. Aug. 1864. [München.]
Sohn: Luitpold Ignaz Wolfram, geb. . . 4. Mai 1891.

Freystedt.

Protestantisch. — Baden. — Reichsadel d. d. Wien 30. Dez. 1777; bad. Frhr. d. d. . . 12. Dez. 1846. — Beschreibung des Wappens und Näheres über die Abstammung und Standeserhebungen im Jahrg. 1876, S. 217.

† Heinrich Gustav Ludwig Freiherr von Freystedt, geb. . . 1. Sept. 1809, † . . 8. Mai 1885, Kgl. preuß. Gen.-Lt. a. D.; verm. I) . . mit Aloyse von Blonay, geb. Lausanne 2. Mai 1813, † daf. 14. Juni 1837; II) . . 27. Juli 1839 mit Mathilde Freiin von Mentzingen, geb. . . 24. Dez. 1818, † Baden-Baden 5. Juni 1894.
Kinder: a) 1r Ehe: 1. Emma, geb. Lausanne 21. Mai 1837; verm. . . 18. Juli 1866 mit Amédée Nour Montbéliard, † . . 31. Juli 1876. [. . .]
— b) 2r Ehe: 2. Karl Johann Leopold, geb. . . 14. Sept. 1840, Herr auf Istein, Kr. Lörrach, Baden, Hofmarschall, Exz., Sr. K. H. des Erbgroßh. von Baden, Kgl. preuß. Oberstlt. z. D., FMr des Joh.-O.; verm. Karlsruhe 6. Nov. 1877 mit — Olga Gfin von Zeppelin, geb. Stuttgart 27. Nov. 1846. [Koblenz.]

Freytag, s. Frydag. — **Friedberg**, s. Salomon von Friedberg. — **Friedenfels**, s. Drotleff von Friedenfels. — **Friedenthal**, s. Falkenhausen. — **Friedenthal**, s. Pino von Friedenthal.

Friedrich.

Im Mannesstamme erloschen.

Lutherisch. — Ghzgt. Hessen. — Ghzgl. hess. Adel und Frhr. d. d. . . 6. Aug. 1827. — Beschreibung des Wappens im Jahrg. 1855, S. 159, und geschichtl. Notiz im Jahrg. 1854, S. 146.

† Ferdinand August Freiherr von Friedrich, geb. . . 29. März 1800, † . . 27. Jan. 1879, Ghzgl. sächs. Khr; verm. . . 10. Juli 1826 mit Franziska Anna Werr, geb. . . 26. Juni 1804, † . . 13. Nov. 1844 [erhielt d. d. 14. März 1827 vom Ghzg Ludwig I. von Hessen die Vorzüge des Adels].
Tochter: Agnes Franziska Ferdinande, geb. . . 16 Febr. 1828, Vorleserin J. M. der Kgin von Rumänien; verm. . . 6. April 1847 mit Arwed von Witzleben, † . . 20. Jan. 1883, Hzgl. nass. Kfkr und OLt. [Bukarest.]

Fries.

Katholisch. — Österreich. — Reichsadel und -Ritter mit dem Prädikat „Edler von“ d. d. Wien 31. Jan. 1775; Reichsfrhr. d. d. Mantua 18. Mai 1791 (für Philipp Jakob Ritter und Edlen von Fries). — Beschreibung des Wappens und geschichtl. Notiz im Jahrg. 1876, S. 219; vgl. auch den gleichnamigen Artikel im Taschenbuch der Gräfl. Häuser und im Handbuch dazu.

† Philipp Jakob Freiherr von Fries, geb. . . 1753, † . . 1822, Bes. der privil.

Kattunfabrik in Kettenhof bei Schwechat; verm. . . 1784 mit Anna Maria Schwarz, geb. . ., † . . .

Söhne: 1. † Johann Jakob Joseph, geb. Wien 23. Febr. 1786, † daſ. 11. Dez. 1827; verm. Wien 28. Juli 1805 mit Anna Maria Eck, geb. . . 1788, † Wien 25. Sept. 1839.

Sohn: † Johann-Baptiſt, geb. Wien 15. Sept. 1816, † Döbling bei Wien 1. Juli 1852; verm. daſ. 11. Mai 1850 mit Wilhelmine Baſſon, geb. . . 1. Nov. 1827, † Bozen 22. Nov. 1877.

Tochter: Johanna Karolina, geb. Döbling 26. Juli 1852. [Meran.]

2. † Philipp Jakob Moritz, geb. Wien 20. März 1794, † daſ. 9. Jan. 1861; verm. Wien 13. Juni 1814 mit Antonie von Rosner, geb. Wien 10. Dez. 1796, † daſ. 9. Dez. 1872.

Söhne: 1) † Jakob, geb. Wien 18. März 1828, † daſ. 17. Febr. 1855, K. K. Konz.-Adjunkt im Handelsmin.; verm. Wien 20. Nov. 1851 mit Elvira Edler de Gelli, geb. . . 1831, † Wien 12. Jan. 1895 (wiederverm. . . . mit Heinrich von der Strykt).

Tochter: Elvira Antonia, geb. Wien 9. Nov. 1852; verm. daſ. 22. April 1878 mit Ernſt Frhrn von Locella. [Schloß Petrowitz bei Seltſchan, Böhmen.]

2) Auguſt, geb. Wien 27. Juli 1831, K. K. OVerpflegsverwalter a. D.; verm. Wien 6. Nov. 1856 mit — Katharina Gierſter, geb. Wien 21. Aug. 1826. [Wien.]

Söhne: (1) Alfred, geb. Wien 16. Aug. 1857, K. K. Poſtrat im Handelsmin.; verm. Wien 12. Sept. 1885 mit — Emma Möttinger, geb. Wien 15. Jan. 1860. [Wien.]

Töchter: a. Karoline, geb. Wien 4. Juli 1886.

b. Helene, geb. Wien 14. Dez. 1893.

(2) Auguſt, geb. Wien 24. April 1859, K. K. Bez.-Hptm. in Gödding, Mähren; verm. Ghudwein 11. Sept. 1895 mit — Maria-Luiſe von Terſch, geb. Ghudwein 22. Aug. 1875.

Söhne: a. Theodor Auguſt, geb. Ghudwein 11. Aug. 1896.

b. Peter, geb. Ghudwein 9. Juni 1898.

(3) Richard, geb. Wien 13. März 1863, K. u. K. Hptm. im Pionierbat. Nr. 1; verm. Budapeſt 28. Okt. 1889 mit — Martha Jolantha Angela Emich von Emöke, geb. Budapeſt 5. Sept. 1869. [Preßburg.]

Sohn: Heinz Guſtav Auguſt Alfred Carl Borromäus, geb. Wien 4. Nov. 1899.

3. † Friedrich Theodor, geb. . . 27. Juni 1802, † Langenlois 3. Jan. 1837; verm. . . 5. Febr. 1826 mit Fanny Seraphine Feiſtmantel, geb. . . 28. Dez. 1808, † . . 9. März 1831.

Söhne: 1) † Rudolf, geb. . . 22. Febr. 1827, † Wien 9. Sept. 1878; verm. . . 12. Juni 1852 mit — Mathilde Freiin Foullon de Norbeeck, geb. Großſchenk, Siebenbürgen, 8. Sept. 1830. [Weimar.]

Töchter: (1) Hermine, geb. Wien 30. Jan. 1859. [Weimar.]

(2) Emma, geb. Gaaden bei Wien 25. April 1864; verm. . . Sept. 1893 mit Friedrich von Falkenberg, Großinduſtriellem. [Nierenhof bei Elberfeld.]

2) Otto Natalius, geb. Wien 23. Sept. 1829, K. u. K. Gen.-Major a. D.; verm. . . 20. Okt. 1864 mit Mathilde von Rosner, geb. Wien 28. Jan. 1842, † Baden bei Wien 1. Okt. 1898. [Baden bei Wien.]

Kinder: (1) † Friedrich Leo, geb. Lofonez 1. Jan. 1870, † Wien 22. Jan. 1901, K. u. K. Hptm. im Inf.-Rgt Nr. 60.

(2) Wilhelmine Friederike, geb. Prag 4. Jan. 1874.

Friesen, 1902.

Fritsch.

Lutherisch. — Kgr. Sachsen und Preußen (Prov. Sachsen). — Reichsadel d. d. Wien 30. März 1730; kursächs. Anerkennung d. d. . . 5. Jan. 1732; Reichsfrhr. mit dem Prädikat „von und zu Seerhausen“ d. d. Frankfurt a. M. 3. Juni 1742; kursächs. Anerkennung d. d. . . 21. Jan. 1743. — Besitz: Die Fideikommisse Seerhausen (434 ha; erworben 1728) und Zschochau (167 ha), Kr. Meißen, Kgr. Sachsen. — Beschreibung des Wappens und geschichtl. Übersicht im Jahrg. 1849, S. 129.

† Karl Wilhelm Freiherr von Fritsch, geb. Weimar 16. Juli 1769, † das. 16. Okt. 1851, Herr auf Goddula, Seerhausen und Zschochau, Ghzgl. sächs. Khr, WGRat und Staatsmin. a. D.; verm. Weimar 17. Mai 1803 mit Henriette Freiin Wolffskeel von Reichenberg, geb. Stuttgart 1. Mai 1776, † Stötteritz bei Leipzig 17. Aug. 1859.

Söhne: 1. † Karl Friedrich Christian Wilhelm, geb. Weimar 7. Mai 1804, † Dresden 24. Okt. 1892, Ghzgl. sächs. Khr, WGRat und a. o. G. u. b. M. am Deutschen Bundestage; verm. Drakendorf bei Jena 12. Sept. 1831 mit Karoline von Ziegesar, geb. Jena 17. Juli 1808, † Frankfurt a. M. 28. Febr. 1842.

Kinder: 1) Ida Karoline, geb. Weimar 20. Juli 1838, ED. des Kgl. bayer. Theresien-O.; verm. Frankfurt a. M. 29. Dez. 1856 mit Georg von Brocken, † Dobbin 1. Juni 1891, Herrn auf Hohenluckow und Dobbin, Mecklenb.-Schw. [Schwerin.]

2) Friedrich Otto, geb. Weimar 28. Sept. 1834. [Washington.]

3) Anna Luise Melanie Maria, geb. Weimar 16. Okt. 1835; verm. Frankfurt a. M. 9. Nov. 1859 mit Karl Frhrn von Beaulieu-Marconnay, † Dresden 8. April 1889, Ghzgl. sächs. Khrn und WGRat ꝛc. [Dresden.]

4) Karl Anton Emil, geb. Weimar 18. Sept. 1837, Fhrr, EMr des Joh.-O.; verm. Frankfurt a. M. 20. Mai 1863 mit Elisabeth Auguste Grunelius, geb. Frankfurt a. M. 5. Febr. 1842 (gesch. 8. Aug. 1894). [Seerhausen.]

Kinder: (1) Karoline Ida Georgine Albertine Elisabeth, geb. Seerhausen 15. Juli 1864; verm. Dresden 1. Juni 1887 mit August von der Wense, Fherrn auf Holdenstedt bei Ulzen, Prov. Hannover, Kgl. sächs. Major z. D.

(2) Karoline Emilie Anna Adelheid (Ada), geb. Seerhausen 15. Aug. 1867; verm. Dresden 3. Mai 1888 mit Erich von Mangoldt-Reiboldt, Kgl. sächs. Khrn und Major z. D., Hofmarschall Sr. K. H. des Pr. Johann Georg von Sachsen. [Dresden.]

(3) Karl Alexander Hugo, geb. Seerhausen 26. Juni 1869, Kgl. sächs. Rittm. und Esk.-Chef im Karabinierrgt. [Borna.]

(4) Thomas Ludwig Karl, geb. Frankfurt a. M. 7. Nov. 1870, Kgl. sächs. OLt. im Ul.-Rgt Nr. 17, kmdt als Assist. zur Mil.-Reitanstalt. [Dresden.]

(5) Viktor Eduard Alexander, geb. Dresden 25. Dez. 1875, Kgl. sächs. OLt. im Karabinierrgt. [Borna.]

5) Marie Luise Karoline, geb. Frankfurt a. M. 19. Febr. 1842; verm. Dresden 20. Okt. 1873 mit Paul Baron von der Ropp, † Maihof 17. Febr. 1879, Herrn auf Maihof bei Mitau, Kurland.

2. † Georg August, geb. Weimar 3. März 1807, † das. 26. Sept. 1866, Herr auf Groß- und Klein-Goddula, Ghzgl. sächs. Khr und OForstm.; verm. 1) Weimar 13. Dez. 1836 mit Nanci Johanne Karoline von Rosenbach, geb. . . 22. Juni 1807, † . . 25. Nov. 1838; II) . . mit — Sophie von Herda zur Brandenburg, geb. . . 4. Nov. 1822. [Weimar.]

Söhne: a) 1r Ehe: 1) Karl Wilhelm Georg, geb. Weimar 11. Nov. 1838, Fherr auf Groß- und Klein-Goddula (910 ha; seit 1803 im Bes. der Fam.), Herr

(seit 1884) auf Klein-Corbetha, sämtlich Kr. Merseburg, **Dr. phil.**, Kgl. preuß. GReg.-Rat und o. Prof. der Mineralogie und Geologie an der Univ. Halle, Präs. der Kais. Leopoldinisch-Karolinischen Deutschen Akad. der Naturforscher; verm. Zürich 23. Mai 1867 mit — Klara Anna Elisabeth Kenngott, geb. Breslau 25. Aug. 1848.

Kinder: (1) Agnes Klara Sophie, geb. Frankfurt a. M. 5. Aug. 1869; verm. Halle a. S. 19. März 1891 mit Arnd von Landwüst, Kgl. preuß. Hptm. und Komp.-Chef im Inf.-Rgt Nr. 47. [Posen.]

(2) Elisabeth Johanna, geb. Frankfurt a. M. 28. Juli 1872; verm. Halle a. d. S. 7. Okt. 1889 mit **Dr. phil.** Adolf Cluß, a. o. Prof. [. . .]

(3) Karl Albert, geb. Halle a. d. S. 16. Nov. 1880. [. . .]

(4) Wilhelm Friedrich, geb. Halle a. d. S. 29. Mai 1883.

(5) Hildegard Adelheid, geb. Blankenburg, Thür., 29. Aug. 1888.

— b) **2r Ehe:** 2) Georg Ludwig, geb. Allstadt 9. Dez. 1849, Kgl. preuß. Oberst und Kmdr der 15. Kav.-Brig.; verm. Bonn 4. Nov. 1876 mit — Adelheid Elisabeth Frida Karoline von Bodelschwingh, geb. . . 7. Jan. 1856. [Köln.]

Kinder: (1) Elisabeth Auguste Sophie Marie, geb. Düsseldorf 20. Sept. 1877; verm. Hanau 5. Juni 1902 mit Helmuth von Werner, Kgl. preuß. Lt. im UL.-Rgt Nr. 6. [Hanau.]

(2) Adelheid, geb. Düsseldorf 25. April 1879.

(3) Werner Thomas Ludwig, geb. Benrath 4. Aug. 1880, Lt. im Ghzgl. hess. Feldart.-Rgt Nr. 25. [Darmstadt.]

3) Friedrich Heinrich, geb. Weimar 4. April 1851, Kgl. preuß. Major z. D. und Bez.-Off. beim Ldw.-Bez. Weimar; verm. auf der Schmitte 1. Juli 1891 mit — Emily Freiin van der Hoop, geb. auf der Schmitte 15. Mai 1868.

Kinder: (1) Dorothee Sophie Adrienne, geb. Cassel 8. Juli 1892.

(2) Albrecht Georg Friedrich, geb. Weimar 5. Febr. 1900.

3. † Albert Bernhard, geb. Weimar 25. Mai 1808, † Ems 17. Juni 1882, Fkherr auf Zschochau, Kgl. sächs. Gen.-Lt. a. D.; verm. I) mit . . Edmonde von Tettau, geb. Dresden 1. Mai 1811, † . . 11. Jan. 1834; II) . . 25. Okt. 1838 mit Lucy verw. Leicester, geb. Barton, geb. . . 24. Juli 1811, † Blasewitz bei Dresden 18. Nov. 1895.

Kinder 2r Ehe: 1) Margarete Henriette, geb. . . 18. Dez. 1842; verm. Dresden 16. Sept. 1865 mit Hans Frhrn von Reitzenstein, † Schönberg 19. Aug. 1893, Fkherrn auf Schönberg ꝛc., Kgl. sächs. Khrn und Plt. a. D. [Schönberg i. V.]

2) Karl Maximilian, geb. . . 4. April 1844, Fkherr auf Zschochau, Kr. Meißen; verm. Dresden 11. März 1872 mit — Henriette Florentine von Jordan, geb. . . 23. Mai 1849, OHofmeisterin, Exz., J. K. u. K. H. der Frau Kronprzssin von Sachsen. [Dresden.]

Kinder: (1) Karl Thomas Jordan, geb. Dresden 10. Juni 1874, Kgl. sächs. Lt. im Karabinierrgt; verm. Ober-Prausnitz 27. Sept. 1900 mit — Margarete Gfin von Lüttichau, geb. Berlin 13. Dez. 1880. [Borna.]

Sohn: Georg Carl Konrad Jordan, geb. Ober-Prausnitz 6. Aug. 1901.

(2) Pia Irmgard Lucie, geb. Dresden 25. Sept. 1876; verm. das. 8. Juni 1897 mit Karl Frhrn von Könneritz, Kgl. sächs. Rittm. und Esk.-Chef im Hus.-Rgt Nr. 18 (s. Taschenbuch der Gräfl. Häuser). [Großenhain.]

(3) Albert Karl Harry, geb. Unwürde 24. Juli 1878, Kgl. sächs. Lt. im GReiterrgt. [Dresden.]

Fröhlich von Elmbach und Groara.

Katholisch. — Österreich. — Österr. Adel mit dem Prädikat „von Elmbach" d. d. Wien 4. Mai 1824 (für Joseph Fröhlich, K. K. Olt. in Pension); österr. Ritterstand mit dem weiteren Prädikat

„Groara" d. d. Wien 5. Juni 1879 (für Ludwig Fröhlich von Elmbach, K. u. K. FML., Sohn des Obigen); österr. Frhr. d. d. . . 2. Nov. 1898 (Diplom d. d. Wien 18. Jan. 1899, für denselben, K. K. FZM. d. R.). — W. (1899): Gespalten; vorn in Blau ein von zwei goldenen Sternen begleiteter silberner Balken; hinten in Rot aus der Teilung ein gepanzerter Arm, der mit goldenbegriffenem Säbel, dessen Spitze fünf goldene Sterne umgeben, die golden bespitzte braune Stange einer auf grünem Hügel aufgepflanzten, von Rot, Weiß und Blau quergestreiften einwärts flatternden Fahne durchhaut. Freiherrenkrone. Aus dem gekrönten Helm mit rechts blausilberner, links rotgoldener Decke wächst ein rotbezungter und bewehrter schwarzer Adler.
Schildhalter: Zwei rotbezungte goldene Löwen auf bronzener Arabeske.

Joseph Fröhlich, K. K. OLt. in Pension, erhielt d. d. Wien 4. Mai 1824 mit dem Prädikat „von Elmbach" den österr. Adel. Sein jüngster Sohn Ludwig Fröhlich von Elmbach, K. u. K. FML., erhielt als Ritter der Eisernen Krone III. Klasse d. d. Wien 5. Juni 1879 mit dem weiteren Prädikat „Groara" den österr. Ritterstand und als FZM. d. R. mit A. E. vom 2. Nov. 1898 (Diplom d. d. Wien 18. Jan. 1899) den österr. Freiherrenstand.

Ludwig Freiherr Fröhlich von Elmbach und Groara, geb. Neutitschein 24. Febr. 1823, K. u. K. FZM. i. R., Inh. des Inf.-Rgts Nr. 91; verm. Brünn 25. Mai 1861 mit Emilie, geb. Brünn 8. Dez. 1841, † Wien 15. Jan. 1902, des † Josef Witting, K. K. OLdesger.-Rats, und der † Emilie geb. Ezikann Tochter. [Wien.]

Söhne: 1. Julius, geb. Budapest 12. April 1865, K. u. K. Rittm. im Ul.-Rgt Nr. 8. [Stanislau.]
2. Rudolf, geb. Hermannstadt 30. Okt. 1868, K. u. K. Rittm. im Ul.-Rgt Nr. 4. [Zolkiew.]

Fröhlich von Salionze.

Katholisch. — Österreich und Ungarn. — Österr. Adel und Frhr. mit dem Prädikat „von Salionze" d. d. Wien 6. Dez. 1851. — Beschreibung des Wappens und geschichtl. Notiz im Jahrg. 1863, S. 295.

† Johann Freiherr Fröhlich von Salionze, geb. . . 5. Febr. 1825, † . . 25. Dez. 1878, Herr auf Sztacsin, Kom. Zemplin, und Wernberg a. d. Drau, Kärnten, K. K. Oberst a. D.; verm. I) . . 28. Mai 1853 mit Emilie von Perissutti, geb. . . 24. Dez. 1829, † Wien 28. Dez. 1858; II) . . 4. Febr. 1860 mit — Josephine Edler von Wohlgemuth, geb. . . 7. Okt. 1833. [. . .]
Kinder: a) 1r Ehe: 1. Hugo, geb. . . 12. Aug. 1857, K. u. K. Rittm. im Hus.-Rgt Nr. 14. [Nyiregyháza.]
2. Gabriele, geb. . . 14. Aug. 1858; verm. Niva 2. April 1883 mit Ferdinand Ritter von Dondorf, K. u. K. Oberstlt. im Ul.-Rgt Nr. 5. [Gjakathurn.]
— b) 2r Ehe: 3. Bertha, geb. . . 15. Febr. 1863.

Fromm.

Katholisch. — Österreich. — Österr. Adel mit „Edler von" d. d. Wien 9. Okt. 1862; österr. Frhr. d. d. Wien 6. März 1873. — Beschreibung des Wappens und Näheres über die Standeserhebungen im Jahrg. 1879, S. 209.

† Ludwig Karl Matthias Freiherr von Fromm, geb. Munkács, Ungarn, 24. Mai 1811, † Wien 3. Mai 1890, K. u. K. FML. i. R.; verm. . . 8. Juli 1845 mit Henriette Marie Christina Edler von Cronberg, geb. Wien 16. Jan. 1825, † das. 8. Sept. 1899.
Sohn: Ferdinand Aloys Heinrich Ludwig, geb. Ogulin, Kroatien, 21. Aug.

1856, K. u. K. Oberst und Kmdt des Inf.-Rgts Nr. 88; verm. Wien 25. Mai 1889 mit — Helene Wilhelmine Friederike von Murmann, geb. Wien 24. Mai 1864. [Prag.]
Sohn: Alfred Ludwig Ferdinand Heinrich Wilhelm, geb. Wien 30. März 1890.

Frönau.

Katholisch. — Bayern. — Rittermäßiger Reichsadel d. d. Oberesdorf 19. Sept. 1698; kurbayer. Frhr. d. d. . . 15. Juli 1754; immatrikuliert im Kgr. Bayern bei der Frhrnklasse 22. Juni 1810. — Beschreibung des Wappens und geschichtl. Notiz im Jahrg. 1869, S. 251.

† Maximilian Freiherr von Frönau, geb. . . 29. Okt. 1818, † . . 10. Mai 1882, Kgl. bayer. Oberst a. D.; verm. Ingolstadt 30. Jan. 1866 mit — Maria Anna von Schleich, geb. . . 27. Nov. 1840. [. . .]
Tochter: Josephine Mathilde Ida, geb. . . . 24. Okt. 1866.

Geschwister.

1. Josephine Ida, geb. . . 12. Juni 1812; verm. . . 21. Okt. 1844 mit Karl von Korb, † . . 14. April 1854, Herrn auf Thanhausen, Kgl. bayer. Appell.-Ger.-Direktor. [. . .]
2. Auguste Luise, geb. . . 26. Juni 1823. [. . .]
3. Marie Augusta, geb. . . 8. Nov. 1826. [. . .]
   Ferner gehören hierher:
   a. Freiherr Adelbert, geb. . . , Kgl. bayer. Hptm. a. D. (früher im Inf.-Rgt Nr. 14). [. . .]
   b. † Freiherr Joseph, geb. Amberg 30. April 1835, † München 5. Sept. 1894, Kgl. bayer. Kanzleifunktionär bei der Gen.-Direktion der Staatseisenbahnen; verm. . . 5. Okt. 1875 mit — Cäcilia Jetzelsberger, geb. . . 2. Juni 1851. [. . .]
   Söhne: (1) Aloys Joseph, geb. . . 6. März 1877. [. . .]
   (2) Johann Michael Theodor, geb. . . 19. Juni 1881. [. . .]
   (3) Adelbert, geb. . . 28. Febr. 1887.
   (4) Lorenz, geb. . . 4. Juni 1889.

Fronmüller von Weidenburg und Groß-Kirchheim.

Katholisch. — Österreich. — Reichsadel 1532 (für . . Heß — ursprüngl. Geschlechtename), Annahme des Namens „Fronmüller" ca 1600; Reichsadelsbestätigung mit dem Prädikat „von Waidenburg" d. d. Regeneburg 24. Juni 1630; Lehmann von Kärnten 17. Mai 1631, ungar. Ritter d. d. . . 1636; Reichsfrhr. mit „Edler Herr zu Waidenburg und Groß-Kirchheim" d. d. Wien 24. Jan. 1705.

(S. Jahrg. 1868, S. 229; neuere Nachrichten über den Personalbestand sind trotz vieler Bemühungen nicht zu erlangen.)

Früh.

Katholisch. — Österreich. — Österr. Adel und Ritter d. d. Wien 9. Febr. 1873; österr. Frhr. d. d. Wien 20. Nov. 1878. — Beschreibung des Wappens und geschichtl. Übersicht im Jahrg. 1880, S. 222.

† August Freiherr von Früh, geb. Janovitz, Mähren, 17. Juni 1813, † Wien 19. Dez. 1890, K. u. K. Sektionschef a. D. im Reichs-Kriegsmin.; verm. Prag

18. Sept. 1836 mit Elisabeth Seegner, geb. Iglau 13. Aug. 1815, † . . 19. Juni 1882.

Kinder: 1. † August, geb. Prag 11. Febr. 1837, † Wien 9. April 1902, **Dr. jur.**, Hof- und Ger.-Advokat; verm. . . 1. Febr. 1892 mit — Bertha Appel, geb. Penzing 6. Jan. 1856. [Wien.]

Kinder: 1) Auguste Marie Amalie, geb. . . 31. Aug. 1894.

2) Berthold Ferdinand August, geb. Wien 5. Mai 1898.

2. Amalie, geb. Eger 11. April 1839. [. . .]

Frydag (Freytag), 1902. — Fuchs von Bimbach und Dornheim, 1902.

Fuchs-Nordhoff.

Evangelisch und katholisch. — Kgr. Sachsen. — Sächsen-cob. und goth. Adel und Frhr. d. d. . . 19. Sept. 1866; kgl. sächs. Bestätigung d. d. Dresden 13. Febr. 1867. — Beschreibung des Wappens und Näheres über die Standeserhebung im Jahrg. 1868, S. 230.

† Julius Wilhelm Freiherr von Fuchs-Nordhoff, geb. Dresden 11. April 1821, † das. 17. Dez. 1895, Kgl. sächs. G.Kammerrat und Hptm. a. D.; verm. . . 10. Juni 1854 mit — Marie Elise Thaerigen, geb. Leipzig 6. März 1834, Herrin auf Möckern bei Leipzig. [Dresden.]

Kinder: 1. † August Julius Richard, geb. Möckern 28. Mai 1855, † Florenz 29. März 1897, Kgl. sächs. Lt. a. D.; verm. London 4. Dez. 1879 mit Franziska Ellmenreich (kath.); gesch. [Hamburg].

Sohn (kath.): Franz Julius Felix Gustav Aurel Alfons Maria Hans, geb. Berlin 20. März 1881. [. . .]

2. Julius Heinrich William Adolf Arnold, geb. Möckern 5. Okt. 1857, Kgl. preuß. Major und Esk.-Chef im komb. Jägerrgt z. Pferde; verm. Möckern 3. Sept. 1892 mit — Gabriele Marie Hildegard von Haugk, geb. . . 14. Juni 1863. [Posen.]

Tochter: Marie-Therese, geb. Hannover 9. Juni 1893.

3. Maria Therese Anna Elsa, geb. Leipzig 16. März 1861; verm. Dresden 2. Mai 1895 mit Fritz Gfn von Schimmelmann, Kgl. sächs. Rittm. und Esk.-Chef im 2. Ul.-Rgt Nr. 18. [Leipzig.]

4. Julius Karl Holm Lyssard Erick, geb. Leipzig 31. Aug. 1864, Kgl. sächs. Rittm. à la suite des 1. Königs-Hus.-Rgts Nr. 18 und Vors. der Remont.-Komm. in Dresden; verm. Berlin 10. Nov. 1899 mit — Ursula Mathilde von Sprenger, geb. Nassow 14. Mai 1874.

Kinder: 1) Karl Julius Albert Lyssard, geb. Dresden 5. Sept. 1900.

2) Tochter . ., geb. Skassa bei Großenhain i. S. 5. Sept. 1901.

Funck.

Evangelisch. — Preußen. — In die kurländische Adelsmatrikel eingetragen 2. Aug. 1631. — Beschreibung des Wappens und geschichtl. Notiz im Jahrg. 1864, S. 233, Stammreihe im Jahrg. 1895, S. 262.

A.

Preuß. Genehmigung zur Führung des Fehrntitels d. d. Berlin 1. Febr. 1864.

† Magnus Ferdinand Ludwig Freiherr von Funck, geb. Königsberg i. Pr.

26. April 1804, † Therwisch-Wolla, Kr. Ortelsburg, 11. März 1891, Kgl. preuß. Major a. D.; verm. . . 15. Juni 1840 mit Amalie Freiin von Korff, geb. . . 6. Dez. 1812, † Jablonken 31. März 1897.

Kinder: 1. Hedwig Charlotte Dorothea Amelie, geb. Königsberg i. Pr. 6. April 1841; verm. Danzig 16. Okt. 1860 mit Guido von Fabeck, Herrn auf Jablonken ꝛc., Kr. Ortelsburg. [. . .]

2. Ernst Gustav Ludwig Ferdinand, geb. . . 29. April 1843, Kgl. preuß. Oberstlt. a. D.; verm. Pleusen 3. Juni 1867 mit — Wanda Laura Julie von Schlemmer, geb. . . 12. Dez. 1848. [. . .]

Tochter: Gisela Josepha Hedwig Wanda, geb. Memel 26. Nov. 1878.

B.

I. Linie.

Preuß. Genehmigung zur ferneren Führung des Frhrntitels d. d. Berlin 1. Nov. 1862.

† Karl Gustav Otto Freiherr von Funck, geb. Königsberg i. Pr. 7. Aug. 1805, † . . 31. Okt. 1876, Kgl. preuß. WGKriegsrat und Milit.-Intendant des VI. AKorps; verm. . . 18. Juli 1837 mit Marie Wilhelmine Dorothea Lampe, geb. Conmmercy 13. Sept. 1818, † Breslau 15. Okt. 1901.

Sohn: Karl Alexander, geb. Breslau 14. Okt. 1839, Kgl. preuß. Gen.-Lt. z. D., Mbr des Joh.-O.; verm. Breslau 30. Juni 1870 mit — Anna Maria Cäcilie von Glan, geb. Breslau 1. Aug. 1846. [Breslau.]

Kinder: 1) Erna Anna Marie, geb. Wrietzen 10. Mai 1877.
2) Asta Elisabeth Magda, geb. Wrietzen 16. Juli 1878.
3) Karl Hans Ernst, geb. Altenburg, Sachsen-Altenb., 12. Aug. 1881, **stud. jur. et cam.** [. . .]
4) Gesa Julie Wanda Marie, geb. Hamburg 13. Jan. 1886.

II. Linie.

1. Ast.

Preuß. Genehmigung zur Führung des Frhrntitels d. d. Neues Palais bei Potsdam 2. Nov. 1892.

Ludwig Richard Johannes Freiherr von Funck, geb. Herzberg a. d. Elster 8. Jan. 1841, Kgl. preuß. Gen. der Inf. und Gen.-Inspekteur des Milit.-Erziehungs- und Bildungswesens; verm. I) Gotha 26. März 1881 mit Marta von Holtzendorff, geb. Berlin 30. Aug. 1855, † daf. 23. Febr. 1884; II) Karlsruhe i. B. 11. Juli 1892 mit — Emy Cäcilie Mathilde von Schlichting, geb. Berlin 24. Sept. 1864. [Berlin.]

Sohn 1r Ehe: Jürgen Ludwig Otto, geb. Magdeburg 10. Aug. 1882. [. . .]

2. Ast.

Preuß. Genehmigung zur Führung des Frhrntitels d. d. Berlin 14. Febr. 1883.

Karl Herrmann Alfred Freiherr von Funck, geb. Herzberg a. d. Elster 30. Mai 1844, Kgl. preuß. Postdirektor in Marienwerder, WPr.; verm. . . 3. Okt. 1878 mit — Klara Emilie Gündel, geb. . . 22. Mai 1861.

3. Ast.

Preuß. Genehmigung zur Führung des Frhrntitels d. d. Berlin 8. Dez. 1880.

Paul Johannes Freiherr von Funck, geb. Torgau 16. Dez. 1851, Kgl. preuß. OReg.-Rat in Hannover; verm. Steinhöfel 8. Aug. 1887 mit Maria Julia Karoline von Lützow, geb. Eickelberg, Ghzgt. Mecklenb.-Schw., 8. Okt. 1869, † Berlin 22. Jan. 1902.

Söhne: 1. Albrecht Ludwig Otto Ernst, geb. Aachen 25. Okt. 1889.
2. Hans Emil Richard, geb. Aachen 23. Dez. 1891.
3. Burkhard Otto Karl, geb. Aachen 29. Mai 1894.

Fürstenberg, 1902.

Fürstenwärther.

Katholisch. — Österreich. — Reichsadel- und Frhrnstand (im kurpfälz. Reichsvikariat) unter dem Namen „von Fürstenwärther" d. d. Düsseldorf 30. Juli 1711 (s. Jahrg. 1869, S. 260); immatrikuliert im Kgr. Bayern bei der Frhrnklasse 25. Okt. 1813. — Geschichtl. Übersicht im Jahrg. 1849, S. 131.

I. Linie (in Österreich).

Österr. Prävalierung des bisher geführten Frhrntitels, in der Eigenschaft eines ausländischen, laut A. E. d. d. Wien 18. Juli 1892 (für Karl Frhrn von Fürstenwärther, K. u. K. Hptm., und die Nachkommen seiner Brüder Leopold und Joachim). — Beschreibung des Wappens im Jahrg. 1895, S. 264.

† Friedrich Karl Ludwig Freiherr von Fürstenwärther, geb. . . 17. Juli 1769, † Baden bei Wien 5. Juni 1856, K. K. Km., GRat, FWLt. und Kpt.-Lt. der Ersten Arcieren-Leibgarde; verm. . . 1799 mit Antonie Tapp von Tappenburg, geb. . . 29. Mai 1774, † . . 4. März 1817.

Söhne: 1. † Joachim Karl, geb. . . 28. Febr. 1809, † . . 22. Mai 1870, K. K. Statth.-Rat; verm. . . 7. Jan. 1834 mit Klementine Herrin und Gfin von Schärffenberg, geb. . . 21. Febr. 1808, † Graz 3. Nov. 1884.

Kinder: 1) † Johann Nepomuk, geb. . . 2. Juli 1835, † New Jersey 23. April 1897, Notar in New Jersey, vorm. Kais. merikan. Hptm. im Gen.-Stab; verm. . . 24. Nov. 1885 mit — Martha Bertrand, geb. . . (wiederverm. Brooklyn, NAm., 8. März 1900 mit Wilhelm Lorenz Stroud [. . .]).

2) Klementine, geb. . . 19. Jan. 1837; verm. . . 26. Febr. 1859 mit Vincenz von Keil, † . . 2. April 1893, K. u. K. Obersten. [Graz.]

2. Karl Joachim Johann, geb. . . 24. Nov. 1811, K. u. K. Hptm. d. R.; verm. I) . . 26. Febr. 1838 mit Johanna Maria Karoline Edler von Klein, geb. . . 17. Juni 1817, † . . 12. Febr. 1839; II) . . 10. April 1844 mit Crescentia Gfin zu Lodron-Laterano, geb. . . 29. März 1817, † Stumm 20. Sept. 1897. [Innsbruck.]

3. † Leopold Ferdinand Karl, geb. . . 9. Okt. 1815, † . . 16. März 1886, K. K. Oberstlt. a. D.; verm. . . 22. Sept. 1846 mit Marie Gfin von Pergen, geb. . . 2. April 1826, † . . 15. Aug. 1891.

Kinder: 1) Gabriele, geb. . . 30. Mai 1848; verm. I) Fehring 8. Mai 1875 mit John Montgomery-Campbell, † . .; II) Innsbruck 9. Juni 1878 mit Karl Hoffmann, † . . 27. März 1895. [Wien.]

2) Marianne, geb. . . 11. Aug. 1851; verm. . . 21. April 1877 mit Dr. jur. Wilhelm Ritter von Leon, K. K. OLdesger.-Rat in Innsbruck.

3) † Maximilian, geb. . . 17. April 1856, † Wien 13. März 1895, K. K. Min.-VSekr. im Min. des Innern; verm. . . 29. März 1884 mit — Anna Maria Freiin von Ghertek, geb. Prag 29. März 1864. [Wien.]

Tochter: Crescentia Cleonore, geb. Feldkirch 8. Juli 1888.

4) Rudolfine, geb. . . 2. Jan. 1859. [Innsbruck.]

II. Linie (in Bayern).

Erloschen.

Bayer. Genehmigung zur Namen- und Wappenvereinigung mit Kellenbach (auf Grund Kellenbachschen Testaments vom 21. Nov. 1793) 10. Juni (immatrikuliert am selben Tage) 1822. — Über die ältere Genealogie s. Jahrg. 1854, S. 158.

† Karl Heinrich Freiherr von Fürstenwärther gen. Kellenbach, geb. . . 29. Okt.

1799, † . . 1. Dez. 1842, Kgl. bayer. Obl. à la suite; verm. . . 11. Nov. 1822 mit Henriette Freiin von Closen-Haydenburg, geb. . . 24. Juli 1793, † . . 14. Jan. 1835.

Tochter: † Bertha, geb. . . 5. Dez. 1827, † . . 1901; verm. . . 14. Nov. 1845 mit Karl Frhrn von La Roche, Edlem Herrn auf Starkenfels.

(Brewer genannt von) Fürth.

Katholisch. — Österreich und Preußen. — Reichswappenbrief d. d. Prag 5. Dez. 1588; Reichsadel mit Wappenbesserung d. d. Prag 3. Okt. 1593; Reichsfrhr. d. d. Wien 17. März 1773 (für Franz); preuß. Anerkennung des Frhrnstandes laut Min.-Reskr. d. d. . . 13. März 1827. — Beschreibung des Wappens und geschichtl. Übersicht im Jahrg. 1859, S. 212; über die erloschene Linie s. Jahrg. 1900, S. 271.

† Kaspar Joseph Freiherr von Brewer gen. von Fürth, geb. . . 8. Nov. 1728, † . . 30. Sept. 1783, Kurpfalz-bayer. Oberstlt., beigeordn. Vogt-Major in Aachen; verm. . . 29. Juli 1765 mit Bernardine Felicitas Pelser von Berensberg, geb. . . 26. März 1743, † . . 19. Mai 1800.

Söhne: 1. † Karl Damian Maria Felix, geb. . . 27. Sept. 1769, † Mainz 21. Dez. 1832, Ghzgl. hess. Khr; verm. I) . . 26. Dez. 1796 mit Henriette Wilhelmine Freiin von Barkhaus gen. von Wiesenhütten, geb. . . 2. Juli 1768, † . . 9. Juni 1806; II) . . mit Anna Maria von Born, geb. . . 27. März 1786, † . . 27. Nov. 1852.

Söhne 2r Ehe: 1) † Karl Felix, geb. . . 8. Sept. 1812, † . . 7. Febr. 1881, K. K. Oberstlt. a. D.; verm. . . 20. Nov. 1843 mit Marie Josephine Edler von Körber, geb. . . 26. Nov. 1818, † Czernowitz 5. Nov. 1894.

Kinder: (1) Felix Friedrich, geb. . . 8. Okt. 1847; verm. Czernowitz 10. Nov. 1888 mit — Elvira Adolfine Karoline verw. von Witwicki-Waszkiewicz, geb. Anelli-Monti de Vallechiara, geb. . . 6. Aug. 1851. [Czernowitz.]

Sohn: Karl Felix Anton Maria Stephan, geb. Czernowitz 26. Dez. 1891.

(2) Aloysia Amalia Felicitas, geb. . . 20. Aug. 1852; verm. . . 16. Okt. 1877 mit Demeter von Hartmann, † . . 17. April 1897, Großgrundbes. in Hrehorów, Kr. Buczacz, Galizien.

2) Joseph Felix, geb. . . 26. April 1820, K. u. K. Major a. D.; verm. I) . . 24. Mai 1851 mit Anna Breck, geb. . . 1815, † Prag 5. März 1873; II) . . 15. Jan. 1874 mit Auguste Hubertine Linnartz, geb. . . 22. Dez. 1824, † Bonn 7. Jan. 1902. [Wiesbaden.]

2. † Joseph Aloys Felix, geb. . . 21. Febr. 1774, † Geilenkirchen 16. Jan. 1844, Kgl. preuß. GReg.-Rat, Ldrat und Oberstlt. der Ldw.; verm. . . 1. Nov. 1800 mit Anna Viktoria Henriette Brigitta Amalia Gelina Friederika Freiin von Collenbach, geb. . . 17. Jan. 1775, † . . 6. Juni 1848.

Sohn: † Emil, geb. . . 27. Juni 1805, † Köln 11. Dez. 1867, Herr auf Fürthenrode bei Geilenkirchen, Kgl. preuß. GReg.-Rat; verm. Koblenz 26. April 1851 mit — Thekla Sophie von Dalwigk-Schauenburg, geb. Mainz 7. Mai 1825. [. . .]

Kinder: (1) Karl Friedrich Maria, geb. Köln 4. Nov. 1854, Herr auf Rivieren bei Herrlen, Hzgt. Limburg, Kgl. preuß. Obl. a. D.; verm. Bonn 20. Sept. 1881 mit — Katharina Maria Olga Baronin Gevers, geb. St. Petersburg 10. Aug. 1859. [Brüssel.]

Tochter: Hedwig, geb. Berlin 12. Febr. 1885.

(2) Bertha Maria Kathinka Isabella, geb. . . 7. April 1859. [. . .]

3. † Bernhard Felix, geb. . . 25. Okt. 1782, † Köln 2. Okt. 1849, Kgl. preuß. Appell.-Ger.-Rat; verm. . . 18. Juli 1810 mit Christiania Henriette Kunigunde von Oliva, geb. . . 3. März 1789, † . . 23. Nov. 1846.

Sohn: † Eberhard, geb. . . 16. April 1824, † . . Jan. 1889, Kgl. preuß. Hptm.

a. D.; verm. . . 27. Febr. 1862 mit Marie von Gerolt, geb. . ., † . . 2. Jan. 1868.
Kinder: (1) † Wolf, geb. . . 1865, † . . 1892; verm. . . mit — . . . [. . ., Brasilien.]
Sohn: Max, geb. . . .
(2) Tochter . . , geb. . . .

Gaál.

Im Mannesstamme erloschen.

Katholisch. — Ungarn. — Altadeliges ungar. Geschlecht; ungar. Adelsbestätigung d. d. Preßburg 14. Mai 1665; österr. Frhr. d. d. Wien 19. Juli 1860. — Beschreibung des Wappens und geschichtl. Übersicht im Jahrg. 1887, S. 276.

† Ludwig Freiherr von Gaál, geb. Ujvars, Ungarn, . . 1810, † Baden bei Wien 10. Dez. 1877, K. K. FMLt. a. D.; verm. . . 1835 mit Marie Poccornii, geb. Wien 13. Juli 1810, † Brunn am Geb. 9. Nov. 1873.
Tochter: Marie Ludovika Hedwig, geb. Budapest 6. Febr. 1846. [Budapest.]

Gabelstein.

Lutherisch. — Württemberg. — Württemb. Frhr. d. d. 30. Mai (31. Juli) 1895. — Beschreibung des Wappens und geschichtl. Übersicht im Jahrg. 1897, S. 272.

Ferdinand Alexander Freiherr von Gabelstein, geb. Lindau 20. Dez. 1871; verm. Wiesbaden 16. Juli 1895 mit — Augusta Maria Elsa de Ondarza, geb. . . 19. Juli 1870. [Zippendorf bei Schwerin.]
Sohn: Kraft, geb. Zippendorf 9. März 1896.

Gablenz, 1902. — Gagern, 1902. — Gaisberg, 1902.

Gall.

Evangelisch. — Beschreibung des Wappens im Jahrg. 1862, S. 258; Stammreihe im Jahrg. 1897, S. 273, Berichtigung zu dieser im Jahrg. 1899, S. 273.

A. (Zu Oldenburg.)

Stifter: Friedrich Wilhelm Ludwig, geb. 1. Mai 1770, † 21. Mai 1839.

† Peter Friedrich Ludwig Freiherr von Gall, geb. Oldenburg 21. Nov. 1804, † daf. 20. Febr. 1845, Ghzgl. oldenb. Khr; verm. . . 5. Mai 1835 mit Karoline Friederike von Witzleben, geb. Hude 21. Juli 1812, † Oldenburg 30. Juni 1884.
Kinder: 1. Wilhelm Leonor Karl Freiherr von Gall, geb. Oldenburg 24. Dez. 1837, K. u. K. Hptm. beim Platzkmdo in Wien [oldenb. Anerkennung des von seinem Vater geführten Freiherrntitels 28. Okt. 1863]; verm. . . 1866 mit — Marie Quirini, geb. . . 21. Sept. 1845.
Kinder: 1) Marie, geb. Marburg, Steierm., 2. Sept. 1867; verm. . . 29. Juni 1886 mit Matthieu Lützelkirchen, Kgl. bayer. Hofschauspieler. [München.]

2) Karl, geb. Marburg, Steierm., 1. Nov. 1869, K. u. K. Hptm. der Ref. [. . .]
3) Antonie, geb. Marburg, Steierm., 6. Jan. 1872.
4) Wilhelm, geb. Wien 8. Febr. 1874, K. u. K. Olt. im Eisenbahn- und Telegraphen-Rgt. [Korneuburg.]

2. Ernst Wilhelm Rochus, geb. Oldenburg 24. Dez. 1839, Kgl. preuß. Olt. a. D., Amtmann a. D. [seitdem Anerkennung des von seinem Vater geführten Frhrntitels 28. Jan. 1889]; verm. I) Düsseldorf 3. Sept. 1870 mit Auguste Laura Bender, geb. Düsseldorf 10. April 1839, † das. 8. Dez. 1898 (gesch.); II) Berlin 3. März 1889 mit — Hedwig Marie Luise Seibt, geb. . . 28. Sept. 1845. [Darmstadt.]

Kinder 1r Ehe: 1) Emma Auguste Karoline Antonie, geb. Düsseldorf 25. Aug. 1872; verm. . . 16. Jan. 1894 mit Hugo Williſch, Fabrikbes. [Homberg a. N.]
2) Sigfrid, geb. Düsseldorf 14. Jan. 1874, Kgl. preuß. Olt. im Inf.-Rgt Nr. 91 [Anerkennung des Frhrnstandes durch das Kgl. preuß. Heroldsamt d. d. Berlin 8. Aug. 1889]. [Oldenburg.]

3. Luise, geb. Oldenburg 28. Mai 1841; verm. . . mit . . Junkhans, Forstm. in Harpstedt.

B. (In Hessen.)

Ghzgl. hess. Anerkennung des Frhrnstandes laut Reskr. des Min. des Innern d. d. Darmstadt 14. Jan. 1853 (s. Jahrg. 1879, S. 224).

† Karl Friedrich Christian Freiherr von Gall, geb. Hanau 17. Juli 1773, † Darmstadt 23. Jan. 1861 (Bruder des Stifters von A.), Ghzgl. hess. Khr, WGRat und OJdjägerm.; verm. . . 25. Okt. 1799 mit Henriette von Grüter, geb. . . 16. Juli 1777, † Darmstadt 20. Febr. 1841.

Söhne: 1. † August Johann Ludwig Karl Wilhelm, geb. Darmstadt 3. Dez. 1800, † das. 31. Dez. 1874, Ghzgl. hess. Khr und Major a. D.; verm. I) . . mit Luise verw. Freifrau von Falck, geb. Gfin von Randwijk, geb. . . 19. April 1796, † Darmstadt 14. Juli 1844; II) . . mit Katharina Breitwieser, geb. Darmstadt 7. Jan. 1820, † das. 22. Jan. 1889.

Söhne 2r Ehe: 1) † August Karl Ludwig Ferdinand Georg Wilhelm, geb. Darmstadt 26. Febr. 1846, † das. 3. Sept. 1899, **Dr. phil.**, Ghzgl. hess. ORealschuldirektor in Darmstadt; verm. Lemgo 30. Sept. 1871 mit — Alma Auguste Melusina Lindemann, geb. Lemgo 21. März 1845.

Kinder: (1) August Georg Eduard Karl, geb. Lemgo 18. Sept. 1872, **Dr. phil., licent. theol.** und OLehrer in Mainz; verm. Friedberg i. H. mit — Marie Rumpf, geb. Ockstadt 29. April 1876.
(2) Bertha Katharine Leonore, geb. Darmstadt 2. Juli 1877.

2) Karl, geb. Darmstadt 5. Nov. 1847, Kgl. preuß. Gen.-Lt. und Kmdr der 25. Div.; verm. Worms 28. Okt. 1876 mit — Sophie Juliane Karoline von Muralt, geb. Worms 18. Dez. 1847. [Darmstadt.]

Söhne: (1) Werner Karl Max, geb. Worms 2. Sept. 1877, Lt. im 1. Ghzgl. hess. Inf.-(Leibgarde-)Rgt Nr. 115. [Darmstadt.]
(2) Adolf Max August, geb. Worms 8. Nov. 1879, Lt. im 1. Ghzgl. hess. Inf.-(Leibgarde-)Rgt Nr. 115. [Darmstadt.]
(3) Moritz, geb. Worms 10. Jan. 1882, Lt. im 1. Ghzgl. hess. Inf.-(Leibgarde-)Rgt Nr. 115. [Darmstadt.]

2. † Karl August Friedrich Ludwig, geb. . . 3. März 1805, † Bingenheim 6. März 1869, Ghzgl. hess. Khr und OFörster; verm. . . 20. Febr. 1831 mit Emma Rau, geb. . . 2. Aug. 1809, † . . 13. Juni 1867.

Sohn: Ludwig, geb. Bingenheim 15. Jan. 1849. [. . , Argentinien.]

3. † Ferdinand Wilhelm, geb. Battenberg 13. Okt. 1809, † Stuttgart 30. Nov.

1872, Kgl. württemb. Khr und Hoftheaterintendant, EKr des Joh.-O.; verm. . . 13. Jan. 1836 mit Leonore von Gall, geb. . . 7. Sept. 1806, † . . 14. Juli 1878. **Tochter:** Gerhardine, geb. Oldenburg 20. Jan. 1839; verm. Stuttgart 21. Sept. 1858 mit Sir James C. Harris, Kgl. großbrit. Gen.-Konsul in Nizza.

Gallina.

Katholisch. — Österreich. — Österr. Adel und Frhr. d. d. Wien 20. Aug. 1874. — Beschreibung des Wappens und Näheres über die Standeserhebung im Jahrg. 1886, S. 275.

(S. Jahrg. 1899, S. 275.)

Galvagna.

Katholisch. — Italien. — Österr. Adelsbestätigungen 6. Mai 1821 und 23. Okt. 1822; österr. Frhr. d. d. Wien 15. Febr. 1880. — Beschreibung des Wappens im Jahrg. 1848, S. 118; geschichtl. Notiz im Jahrg. 1849, S. 134.

Emilio Freiherr von Galvagna, geb. . . 10. Okt. 1818; verm. . . 20. Jan. 1840 mit — Alba Contessa Albrizzi, geb. . . . [Mailand.]

Söhne: 1. Franz Joseph, geb. . . 10. Nov. 1840; verm. Wien 20. Jan. 1884 mit — Tatiana Fstin Galitzin, geb. Tambow 13. Febr. 1853. [. . .]

2. Joseph, geb. . . 15. Aug. 1843. [. . .]

Gans zu Putlitz, 1902.

Gärtner.

Evangelisch und katholisch. — Waldeck. — Reichsritter mit „Edler von" d. d. Wien 8. Nov. 1750; kursächs. Anerkennung 20. April 1752; Reichsfrhr. (im kursächs. Reichsvikariat) d. d. Dresden 21. April 1792. — Beschreibung des Wappens und geschichtl. Notiz im Jahrg. 1873, S. 184; über die erloschene Linie (Gärtner-Griebenow) s. Jahrg. 1899, S. 276.

† Karl Wilhelm August Moritz Freiherr von Gärtner, geb. . . 12. März 1808, † Reinersdorf 9. Dez. 1872; verm. . . 4. Nov. 1837 mit Therese von Tümpling, geb. . . 13. Sept. 1806 (kath.), † Dresden 17. Nov. 1871, EO. des Kgl. bayer. Theresien-O.

Kinder: 1. Amélie Marie Stephanie, geb. . . 11. Sept. 1838 (kath.), Prinzl. hohenzollernsche HofD. [Dresden.]

2. Maria Karoline Charlotte, geb. . . 20. Juni 1841 (kath.). [Dresden.]

3. Wilhelm Karl Viktor Hermann, geb. . . 2. Nov. 1846; verm. I) . . mit . .; II) Berlin 26. Juni 1895 mit — Helene Gfin von Seckendorff, geb. Potsdam 11. Juli 1875. [Haus Höhnscheid bei Wolfhagen, Waldeck.]

4. Karoline Auguste Friederike Isabella Lydia, geb. . . 3. Febr. 1850 (kath.), HofD. J. K. H. der Przssin Mathilde von Sachsen, Hzgin zu Sachsen. [. . .]

Gasser.

Katholisch. — Bayern. — Bayer. Adel d. d. . . 25. (immatrikuliert 26.) Okt. 1825; bayer. Frhr. d. d. . . 20. April (immatrikuliert 3. Mai) 1866. — Beschreibung des Wappens und Näheres über die Standeserhebung im Jahrg. 1870, S. 265.

Rudolf Freiherr von Gasser, geb. St. Petersburg 22. März 1829, Kgl. bayer. Km., Staatsrat im a. o. Dienst und a. o. G. u. b. M. in St. Petersburg; verm. I) München 12. Mai 1866 mit Therese Freiin von Redwitz, geb. . . 12. März 1838, † Rottach bei Tegernsee 23. Okt. 1878, CD. des Kgl. bayer. Theresien- und Dame des St. Elisabethen-O.; II) St. Petersburg 26. Juni 1886 mit — Aline Regina Elisa Mathilde Hermine von Fehleisen, geb. St. Petersburg 3./15. Dez. 1862, CD. des Kgl. bayer. Theresien-O.

Töchter 2c Ehe: 1. Laura Maria Juliana Martha Hermine, geb. St. Petersburg 6./18. Dez. 1891.

2. Beatrix Paschalina Marie Pauline Klementine Elisabeth Alix Gladys, geb. St. Petersburg 16./28. April 1894.

Gastheimb.

Katholisch. — Österreich. — Wappenbrief d. d. Wels 2. Jan. 1519 (vom Kaiser Maximilian I.); rittermäßiger Reichsadel und erbländ.-österr. Adelstand d. d. Wien 9. Jan. 1536; Bestätigung des rittermäßigen Reichsadelstandes und des adeligen Wappens, sowie Vereinigung des letzteren mit dem der † Gzerer und Rotwachsfreiheit d. d. Prag 24. Aug. 1598; Verleihung des Prädikats „von Gastheimb“ d. d. Wien 3. Jan. 1655 (für die Brüder von Gastgeb); böhm. Inkolat 3. April 1660 (für Johann Jakob); böhm. Frhrnstand d. d. Wien 21. Juni 1701 (für denselben). — Näheres über die Standeserhebungen im Jahrg. 1877, S. 232; Beschreibung des Wappens und geschichtl. Notiz im Jahrg. 1856, S. 200.

† Moritz Freiherr von Gastheimb, geb. . . 6. März 1797, † . . 8. Sept. 1855, Herr auf Groß-Kunzendorf, Strachwitzthal und Franzberg, Österr.-Schles., K. K. Lt. a. D.; verm. . . 15. Jan. 1826 mit Mathilde Franziska Barbara Klose, geb. . . 3. Dez. 1804, † Wien 27. Juni 1879.

Kinder: 1. † Heinrich Leopold, geb. . . 1. Nov. 1826, † . . 17. Jan. 1872; verm. . . 20. Juni 1852 mit Emma Freiin Henn von Henneberg, geb. . . 22. Dez. 1833, † Troppau 23. Sept. 1900.

Kinder: 1) Moritz Maria Joseph Friedrich, geb. Troppau 23. April 1853, K. K. Statth.-Rat in Olmütz; verm. . . 19. Okt. 1878 mit — Kamilla Kreyczy, geb. . . 29. Mai 1862.

Tochter: Maria Hannah Kamilla Rosa Emma, geb. Mähr.-Ostrau 29. Okt. 1892.

2) Leokadia Maria Valerie, geb. . . 12. Okt. 1854; verm. Troppau 21. Nov. 1885 mit Richard Kottulsky, K. K. Hptm. im Ldw.-Inf.-Bat. Nr. 10. [. . .]

2. † Moritz Felix, geb. . . 14. Jan. 1828, † . . 23. Juli 1877, K. K. Rittm. a. D.; verm. . . 7. April 1863 mit — Friederike von Gellhorn, geb. . . 26. Nov. 1832. [Troppau.]

Söhne: 1) Karl Joseph Wilhelm, geb. . . 18. März 1867, Dr. jur., K. K. Ger.-Sekr. in Brünn.

2) Wilhelm Adolf Joseph, geb. . . 18. Juni 1873, K. u. K. OLt. im Inf.-Rgt Nr. 41; verm. . . . 10. Okt. 1898 mit — Wiga von Matt, geb. . . . [Czernowitz.]

3. Bertha Theresia, geb. . . 20. Okt. 1832; verm. . . 5. Nov. 1854 mit Karl Rotauscher von Malata, K. u. K. Gen.-Major a. D. [Wien.]

Gautsch von Frankenthurn.

Katholisch. — Österreich. — Österr. Adel mit dem Prädikat „von Frankenthurn" d. d. Wien 10. Dez. 1821 (für Augustin Gautsch, K. K. Hptm. des Peterwardeiner Garnison-Art.-Distrikts); österr. Frhr. d. d. Wien 20. März 1890. — Beschreibung des Wappens und Näheres über die Standeserhebung im Jahrg. 1893, S. 255.

Paul Freiherr Gautsch von Frankenthurn, geb. Döbling bei Wien 26. Febr. 1851, Dr. jur. ꝛc., K. u. K. GRat und Präs. des Obersten Rechnungshofes (vorm. Min.-Präs.), Mitgl. des Herrenh. des österr. Reichsrats auf Lebenszeit, Kurator der K. K. Theresian. Akad. in Wien, EMitgl. der Gesamtakad. der Wissensch. in Wien, Gnadenritter des souv. Malt.-RO.; verm. Wöslau 12. Sept. 1876 mit — Helene Schlumberger Edler von Goldeck, geb. Wöslau 1. Juni 1854. [Wien.]

Kinder: 1. Helene, geb. . . 29. Nov. 1877; verm. Wien 14. Aug. 1897 mit Rudolf Frhrn Klein von Wisenberg, K. K. Bez.-Hptm. in Sternberg.
2. Oskar, geb. . . 9. Juli 1879, K. u. K. Lt. der Ref. des Diag.-Rgts Nr. 6. [Wien.]
3. Mathilde, geb. . . 17. Dez. 1883; verm. Wien 8. April 1902 mit Dr. jur. Alexander Gfn von Zedtwitz, K. K. Min.-Konzipisten im Ackerbaumin. [Wien.]

Gayer von Ehrenberg.

Katholisch. — Österreich (Böhmen). — Böhm. Adel mit dem Prädikat „von Ehrenberg" d. d. Wien 14. Aug. 1764 (von der Kaiserin Maria Theresia für Anton Franz Gayer, Apotheker in der Altstadt Prag); österr. Frhr. d. d. . . 1. Mai 1818. — Beschreibung des Wappens und geschichtl. Notiz im Jahrg. 1861, S. 146.

(S. Jahrg. 1899, S. 278; neuere Nachrichten über den Personalbestand fehlen.)

Gayl.

Evangelisch. — Preußen und Oldenburg. — Wappenbrief d. d. Regensburg 15. April 1532 (vom Kaiser Karl V. für Philipp Geill); rittermäßiger Reichsadel mit Wappenbesserung d. d. Wien 1. Jan. 1573 (für Dr. jur. Andreas Gayl); Bestätigung des (früher schon in Kurland geführten) Baronats (im Kgr. Westfalen) d. d. . . 10. Juli 1813 (für Kasimir Wilhelm Ernst); preuß. Anerkennung des Frhrnstandes d. d. Berlin 6. April 1878 (für die Nachkommen des obigen Kasimir Wilhelm Ernst). — Beschreibung des Wappens, geschichtl. Notiz und Näheres über die Standeserhebungen im Jahrg. 1879, S. 226; das Filiationsregister im Jahrg. 1881, S. 233.

† Kasimir Wilhelm Ernst Freiherr von Gayl, geb. . . 26. Jan. 1746, † Stendal 3. April 1821; verm. I) . . 15. Jan. 1771 mit Sophie Wilhelmine Luise verw. von Lüderitz, geb. von Schenk, geb. . ., † . . 1781; II) . . 1782 mit Sophie Anna Charlotte von Jagow a. d. H. Pollitz, geb. . ., † . . 18. Juni 1813.

Söhne: a) **1r Ehe:** 1. † Friedrich Georg Ludwig, geb. . . 4. Febr. 1776, † . . 12. Jan. 1853, Kgl. preuß. Gen.-Major a. D.; verm. . . 17. Sept. 1811 mit Charlotte Sophie Concordie Barz, geb. . ., † Erfurt 9. Mai 1872.

Söhne: 1) † Wilhelm Karl Friedrich, geb. Kolberg 21. April 1814, † Berlin 11. Jan. 1879, Kgl. preuß. Gen. der Inf. z. D.; verm. . . 17. Sept. 1844 mit Elise Pauline Friederike Ulrike von Dassel, geb. Neu-Belz 1. Nov. 1818, † Altona 24. Jan. 1899.

Söhne: (1) Egon Friedrich Karl, geb. Anklam 7. Juli 1845, Kgl. preuß. Gen.-Lt. z. D.; verm. Berlin 16. Okt. 1887 mit — Elisabeth von Berg, geb.

Berlin 16. Okt. 1862 (s. den Artikel Berg-Schönfeld im Taschenbuch der Gräfl. Häuser). [Potsdam.]

Kinder: a. Egon Immo, geb. Potsdam 28. Okt. 1888.
b. Egon Kurd Gerhard, geb. Berlin 1. Juli 1892.
c. Edelgard Elisabeth Klara Natalie Ludovika, geb. Berlin 17. Dez. 1896.

(2) Franz Alexander, geb. Anklam 3. Febr. 1847, Kgl. preuß. Oberst und Kmdr des Inf.-Rgts Nr. 160; verm. Jäcknitz 11. Juni 1876 mit — Sophie Magdalene Luise Le Tanneux de Saint-Paul, geb. Jäcknitz 25. Febr. 1857. [Bonn.]

Kinder: a. Wilhelm Moritz Egon, geb. Königsberg i. Pr. 4. Febr. 1879, stud. [Berlin.]
b. Irene, geb. Memel 16. Sept. 1882.
c. Elisabeth, geb. Königsberg i. Pr. 20. Febr. 1888.

(3) Friedrich Wilhelm, geb. Anklam 15. Juli 1848, Kgl. preuß. Hptm. a. D.; verm. Blasewitz 21. Mai 1887 mit — Charlotte Freiin von und zu Egloffstein, geb. . . 20. Juli 1854. [Dresden.]

(4) Georg August, geb. Berlin 25. Febr. 1850, Kgl. preuß. Gen.-Major und Kmdr der 14. Inf.-Brig.; verm. Berg-Sulza 18. Nov. 1880 mit Anna von Gerstenbergk Edler von Zech, geb. Berg-Sulza 17. Febr. 1855, † Halberstadt 16. Sept. 1899. [Halberstadt.]

(5) Barnim Friedrich, geb. Stettin 21. Nov. 1855, Kgl. preuß. Major, Flügeladj. Sr. H. des Hzgs von Anhalt; verm. Alt-Jeßnitz 10. Okt. 1892 mit — Charlotte Freiin von Ende, geb. Alt-Jeßnitz 15. Jan. 1869. [Dessau.]

Kinder: a. Hans-Heinrich Wilhelm, geb. Dessau 1. März 1894.
b. Elise Charlotte, geb. Dessau 10. Nov. 1896.

2) † Otto Franz Friedrich, geb. Stralsund 15. April 1818, † Kolberg 26. Nov. 1887, Kgl. preuß. Hptm., Kais. deutscher Postdirektor a. D.; verm. . . 6. Nov. 1850 mit — Konstantine Auguste Ottilie Quandt, geb. Neumühl bei Treptow, Pomm., 8. März 1827. [Charlottenburg.]

Sohn: Ernst Friedrich, geb. . . 10. Juli 1857, Kgl. preuß. Major und Stabsoff. beim Bekleidungsamt des XVI. Akorps, GMr des Joh.-O.; verm. . . 27. Mai 1892 mit — Minna Heyke, geb. Lübeck 11. Mai 1866. [Metz.]

Tochter: Irma, geb. Hamburg 10. Juli 1897.

— b) 2r **Ehe:** 2. † Ernst Alexander Kasimir, geb. Stendal 4. Okt. 1785, † . . 13. Juli 1832, Ohzgl. oldenb. Khr; verm. Triest 21. Febr. 1820 mit Emilie Freiin von Schlotheim, geb. . . 17. März 1798, † Osnabrück 21. Sept. 1863 (wiederverm. . . April 1834 mit . . von Schlepegrell, † . . 15. Aug. 1856, Kgl. hannov. GMaj und OAppell.-Ger.-VPräs.).

Sohn: † Hermann George Ernst Karl August, geb. . . 5. Aug. 1824, † Osterkappeln 13. Dez. 1868, Mitbes. von Böhne und Wohlendorf, Kgl. hannov. Rittm. im Rgt der Gardes du Corps; verm. . . 22. Okt. 1853 mit Elisabeth Gfin von Hardenberg, geb. . . 5. Mai 1831, † Osterkappeln 6. Okt. 1867.

Kinder: (1) Hermann Karl Friedrich Hans Kasimir, geb. . . 19. Juli 1854, Kgl. sächs. Rittm. a. D.; verm. Aumühle 22. Juni 1898 mit — Julia verw. Brückmann, geb. Mühlig, geb. . . . [Neustadt am Rübenberg.]

(2) Marie Anna Helene, geb. . . 24. Mai 1858; verm. Thale a. H. 2. Okt. 1878 mit Arno von Arnim, Herrn auf Sophienreut bei Hof, Bayern, Kgl. sächs. Rittm. a. D. [Dresden.]

(3) Albert Karl Benjamin, geb. . . 24. Nov. 1859, Kgl. sächs. Major beim Stabe des 2. Hus.-Rgts Nr. 19; verm. Leipzig 3. Febr. 1900 mit — Else Credner, geb. . . . [Grimma.]

(4) Dorothea Auguste Karoline Sophie Mathilde, geb. Uhlenbrock 1. März 1863; verm. Thale a. H. 17. Juli 1895 mit Erich von Helmolt, Bes. des Anteils des Helmolt-Barthelschen Besitzes im Fkt. Göttingen und Mitbes. des Helmolt-Hanselschen Besitzes vor Göttingen und auf dem Eichsfeld. [Göttingen.]

(5) Julia Adeline, geb. Uhlenbrock 1. Sept. 1866. [. . .]

3. † Ludwig Dietrich Eugen, geb. Stendal 4. Okt. 1785, † Oldenburg 9. Nov. 1853, Zwillingsbruder des Frhrn Ernst, Ghzgl. oldenb. Kbr und Gen.-Lt. a. D. [oldenb. Genehmigung zur Führung des Frhrntitels d. d. . . 22. Febr. 1842]; verm. I) . . 1811 mit Elisabeth von Levetzow, geb. . . , † . . 1813; II) . . 1819 mit Anna Hollmann, geb. . . 4. Juni 1796, † Oldenburg 1. Dez. 1857.
Kinder 2r Ehe: 1) Marie Friederike Alexandrine, geb. Oldenburg 27. Juni 1827; verm. Rühstedt 21. Sept. 1857 mit Friedrich von Alten, † Oldenburg 6. Okt. 1894, Herrn auf Ricklingen, Ghzgl. oldenb. OKhrn. [Ricklingen bei Hannover und Oldenburg.]
2) Peter Emil Konstantin, geb. . . 23. Sept. 1830, Ghzgl. oldenb. Khr, Kgl. preuß. Gen.-Major z. D.; verm. Oldenburg 6. Okt. 1863 mit — Karoline Freiin von Rössing, geb. . . 7. März 1841. [Oldenburg.]
Kinder: (1) Klara Adelheid Christine Friederike, geb. . . 7. Sept. 1864.
(2) Ernst Friedrich Franz, geb. . . 30. April 1870, Kgl. preuß. OLt. im Inf.-Rgt Nr. 91, kmdt zur Munitionsfabr. in Spandau.
(3) Edmund Karl Rudolf, geb. . . 19. Aug. 1872, Referendar in Oldenburg.
3) Elisabeth, geb. . . 25. April 1835; verm. . . 7. Juni 1854 mit Ludwig Frhrn von Lützow gen. von Dorgelo, † Braunschweig 20. Dez. 1899, Ghzgl. oldenb. Khrn, Kgl. preuß. Obersten a. D. [Braunschweig.]
4. † Franz Karl Friedrich, geb. Stendal 16. Jan. 1789, † Torgelow 8. Febr. 1860, Kgl. preuß. Forstinspektor; verm. . . 8. Mai 1821 mit Ulrike von Hohendorf, geb. . . , † . . .
Töchter: 1) Emma, geb. Leipen 28. Dez. 1832. [Potsdam.]
2) Sophie, geb. Leipen 7. März 1834. [Potsdam.]
5. † Leopold George Karl, geb. Eichstätt 14. Nov. 1791, † Potsdam 29. Nov. 1876, Kgl. preuß. Gen. der Inf. a. D. 2c., MMr des Joh.-O.; verm. . . 29. März 1826 mit Marie Gfin von Waldersee, geb. . . 11. Juli 1803, † Magdeburg 18. Mai 1862.
Sohn: George, geb. Potsdam 16. Dez. 1838, Kgl. preuß. Gen.-Major z. D., MMr des Joh.-O.; verm. . . 2. Juli 1874 mit — Marie verw. von Wolffradt, geb. von Miaskowski, geb. Vollenschier 8. Febr. 18. . . [Berlin.]

Gayling von Altheim, 1902.

Geböckh.

Katholisch. — Bayern. — Wappenbesserung mit dem Wappen der † Muhr und Messenbeckh d. d. Regensburg 24. Nov. 1630; Reichsfrhr. d. d. Eberedorf 15. Sept. 1655; kurbayer. Anerkennung 27. Nov. 1657; immatrikuliert im Kgr. Bayern bei der Freiherrenklasse 6. Sept. 1813.

(S. Jahrg. 1867, S. 283; neuere Nachrichten über den Personalbestand fehlen.)

Gebsattel, 1902.

Gedult von Jungenfeld.

Katholisch. — Ghzgt. Hessen. — Rittermäßiger Reichsadel d. d. Augsburg 18. Jan. 1530; Reichsadel, bestätigt mit dem Prädikat „von Jungenfeld", d. d. Eberedorf 8. Sept. 1696;

Ghzgl. heſſ. Frhr. d. d. Darmſtadt 12. April 1820 (für Franz Edmund Johann Nepomuk). — Beſchreibung des Wappens im Jahrg. 1853, S. 138; geſchichtl. Notiz im Jahrg. 1855, S. 175.

† Franz Edmund Freiherr Geduld von Jungenfeld, geb. . . 28. Aug. 1803, † . . 10. Jan. 1878, **Dr. jur.**, Ghzgl. heſſ. Reg.-Rat a. D.; verm. . . 29. Dez. 1832 mit Auguſte Sophie von Müller, geb. . . 12. März 1810, † . . 12. Juli 1881.

Töchter: 1. Maria Anna Roſa Karoline, geb. . . 26. Sept. 1833. [Darmſtadt.]

2. Maria Anna Karoline, geb. . . 27. Okt. 1840, Ordensfrau vom heiligen Herzen Jeſu in Wien.

3. Philippine Babette Marie, geb. Darmſtadt 30. Mai 1845; verm. . . 15. Juli 1865 mit Karl Frhrn von Weitershauſen, † Heppenheim a. d. Bergſtraße 5. Mai 1886, Kgl. preuß. Oberſtlt. z. D. [Darmſtadt.]

Brüder.

1. † Franz Karl Joſeph, geb. . . 24. April 1808, † . . 29. Mai 1877, Ghzgl. heſſ. OPoſtkommiſſar; verm. . . 15. Juni 1837 mit Anna Margarete Bibon, geb. . . 21. Juni 1818, † . . 13. Juni 1893.

Sohn: † Jakob Edmund, geb. . . 11. Jan. 1841, † . . 20. Dez. 1884, Architekt und Ingenieur; verm. . . 29. Sept. 1870 mit Henriette Roſamunde Tidemann, geb. . . 30. April 1845, † . . 7. Dez. 1873.

Kinder: (1) Anna Margareta Charlotte, geb. St. Louis, NAm., 13. Juli 1871; verm. . . 12. Aug. 1893 mit Karl Georg Michel, Lederfabrikanten. [Mainz.]

(2) Karl Edmund, geb. St. Louis, NAm., 3. Sept. 1872. [. .]

2. † Arnold Ferdinand, geb. . . 24. Mai 1810, † Mainz 7. Dez. 1893. Ghzgl. heſſ. OGer.-VPräſ. a. D.; verm. . . 6. Juni 1843 mit Barbara Friederike von Sachs, geb. . . 13. Sept. 1822, † . . 19. Dez. 1893.

Söhne: 1) Emil Arnold Edmund, geb. . . 15. April 1844, Bankvorſtand; verm. Darmſtadt 18. Mai 1874 mit — Anna Chriſtine Karolina Seitz, geb. . . 15. Febr. 1853. [Gießen.]

Kinder: (1) Arnold Ferdinand Eduard, geb. . . 7. Mai 1875. [. . .]

(2) Emilie Barbara Amalie Friederike Amanda Auguſte Luiſe, geb. . . 11. Juli 1878.

(3) Karola Maria Friederike, geb. . . 12. Febr. 1882.

2) Edmund Julius Karl Auguſt Maria Wilhelm, geb. . . 5. Dez. 1854; verm. Leutſchau 21. Sept. 1895 mit — Anna Maria Oktavia von Révâſſy, geb. Leutſchau 22. Sept. 1865. [Leutſchau.]

3. † Joſeph Ferdinand Georg, geb. . . 3. Jan. 1812, † Darmſtadt 24. Jan. 1899, Ghzgl. heſſ. Khr und Gen.-Lt. à la suite; verm. . . 16. April 1844 mit Philippine Rudolfine Maximiliane Wilhelmine Gottliebe Maria Anna Friederike Freiin von Stoſch und Siegroth, geb. Sindlingen 29. April 1822, † Fürth, Heſſen, 12. Nov. 1894.

Söhne: 1) Karl Philipp Edmund Arnold Gieſebert, geb. . . 2. Sept. 1846; verm. I) Dresden 12. Juli 1881 mit Luiſe Marie von Zehmen, geb. Markersdorf 2. Okt. 1846 (luth.), † München 27. Dez. 1889; II) Bremen 25. Juni 1898 mit — Clara Theodore Henriette Andrea Johanne Müller, geb. Bremen 2. Okt. 1866. [München.]

Töchter 2r Ehe: (1) Clara Anna Eliſabeth, geb. München 10. Okt. 1899.

(2) Hedwig Sabine Lilly, geb. . . 17. Jan. 1901.

2) Arnold Maria Gieſebert Ferdinand, geb. . . 18. Sept. 1852, Kgl. preuß. Major z. D., Bez.-Off. und Pferde-Vorm.-Kommiſſar beim Ldw.-Bez. IV Berlin; verm. Frankfurt a. M. 7. Mai 1885 mit — Annie Eliſe Hardt, geb. New York 24. Mai 1864.

Kinder: (1) Arnold-Joſeph Wilhelm Hektor Anton, geb. Darmſtadt 13. April 1886, Kgl. preuß. Kadett in Wahlſtatt.

(2) Alexander Hermann Karl Adolf Gratianus, geb. Berlin 3. Dez. 1887, Kgl. preuß Kadett in Wahlstatt.
(3) Laury Philippine Anna Lily, geb. Würzburg 5. Aug. 1889.
(4) Wilhelm-Ernst Arthur Alfred Paul, geb. Berlin 7. März 1893.

Gemmell zu Fischbach.

Katholisch. — Österreich. — Reichsfhr. d. d. Wien 17. Okt. 1691; kurbayer. Bestätigung d. d. . . 8. Mai 1693. — Beschreibung des Wappens im Jahrg. 1861, S. 197; geschichtl. Übersicht im Jahrg. 1859, S. 219.

Maximilian Martin Freiherr von Gemmell zu Fischbach, geb. . . 1. März 1827, K. K. Finanzprokuraturadjunkt a. D.; verm. I) . . 3. Nov. 1855 mit Karoline Konstantia Freiin Parascovitz-Gasser, geb. . . 19. Sept. 1830, † . . 27. Mai 1856; II) Grinzing bei Wien 20. Juli 1863 mit — Seraphine von Erb, geb. . . 24. Dez. 1839. [Wien.]

Kinder 2r Ehe: 1. Alfred Franz Max, geb. Wien 5. Okt. 1864, K. K. Finanzkommissär der Lotto-Gefällsdirektion in Wien.
2. Klementine Marie Franziska Ignazia Mathilde Maximiliane, geb. Wien 8. Febr. 1866; verm. . . 3. April 1886 mit Friedrich Ritter Gerstenberger von Reichsegg, K. u. K. Oberstlt. im Hus.-Rgt Nr. 5, zuget. dem Gen.-Stabskorps. [. . .]
3. Maximilian Franz Seraphikus Karl, geb. Wien 27. Mai 1867, K. K. Bez.-Komm. bei der Ldesreg. in Troppau; verm. Hellbrunn 9. Aug. 1902 mit — Margarete Gfin von Küenburg, geb. . . 2. Aug. 1876.
4. Marie Immakulata Franziska Seraphika Maximiliana Antonia, geb. Wien 3. März 1869; verm. das. 19. Aug. 1889 mit Alexander Frhrn Kok von Dobř, † Hlavnowitz 16. Aug. 1893, K. u. K. Hptm. im Korpsart.-Rgt Nr. 14. [Wien.]
5. Margareta Alexandra Maria Franziska Maximiliana, geb. Wien 5. Dez. 1872; verm. das. 13. Juli 1891 mit Ferdinand Jony de Jamnik (gesch. 1894), Kgl. ungar. Rittm. im Honvédhus.-Rgt Nr. 6. [Wien.]

Gemmingen, 1902.

Gemmingen von Massenbach, s. Massenbach.

Gemmrich von Neuberg.

Im Mannesstamme erloschen.

Katholisch. — Österreich und Bayern. — Böhm. Adel mit dem Prädikat „von Neuberg" d. d. Wien 26. April 1723; böhm. Ritter nebst Wappenbesserung d. d. Wien 5. April 1760 (von der Kaiserin Maria Theresia); böhm. Inkolat 17. Mai 1760; österr. Frhr. d. d. Wien 19. Dez. 1853 (Diplom d. d. Wien 4. Febr. 1854). — Näheres über die Standeserhebungen im Jahrg. 1878, S. 518; Beschreibung des Wappens und geschichtl. Übersicht im Jahrg. 1856, S. 461.

† Wilhelm Anton Johann Jakob Freiherr Gemmrich von Neuberg, geb. . . 25. Juli 1802, † . . ., Herr auf Gießhübel, Udritsch und Werscheditz, K. K. Truchseß; verm. . . 30. April 1826 mit Antonia Barbara von Stetten, geb. . . . 1810, † . . .

Kinder: 1. † Johann Anton Karl Wilhelm, geb. . . 22. Sept. 1827, † Regens-

burg 6. Juni 1888, Herr auf Urfahrn, Kgl. bayer. Km.; verm. . . 14. Sept. 1859 mit — Helene Gfin von Boos zu Waldeck, geb. . . 14. Juli 1837. [Schloß Urfahrn bei Ober-Audorf, OBayern.]

2. Norberta Aloysia Anna, geb. Gießhübel 3. Mai 1832; verm. I) . . 5. Aug. 1856 mit Aloys Frhrn Fleißner von Wostrowitz, † . . 9. Sept. 1895 (gesch. 1. Mai 1866), Herrn auf Neu-Zedlitsch; II) Wien 27. Juli 1871 mit Adolf Frhrn Maurer von Kronegg, K. u. K. Hptm. a. D. [Steinberg, Steierm.]

Genotte von Merkenfeld.

Katholisch. — Österreich. — Österr. Frhr. mit dem Prädikat „von Merkenfeld" d. d. Wien 23. Nov. 1827.

(S. Jahrg. 1884, S. 271; neuere Nachrichten über den Personalbestand fehlen.)

Geramb.

Katholisch. — Österreich und Ungarn. — Reichsadel d. d. Prag 23. März 1610; ungar. Adel d. d. Preßburg 15. Juni 1647. — Geschichtl. Notiz im Jahrg. 1871, S. 201.

A. (vormals zu Possenhof).

Reichsritter mit „Edle von" d. d. Wien 29. Juli 1770; erbländ.-österr. Ritter mit „Edle von" d. d. Wien 21. Aug. 1770; österr. Frhr. d. d. Wien 19. Juli 1808. — Beschreibung des Wappens im Jahrg. 1871, S. 202.

Joseph Freiherr von Geramb, geb. Graz 24. Juni 1823, K. u. K. Oberstlt. a. D.; verm. . . 28. Sept. 1858 mit — Antonie Nagy von Szabad Szent-Király, geb. . . . [. . .]

Sohn: Joseph, geb. Temesvár 22. Juni 1859. [. . .]

B. (vormals in Schemnitz.)

Im Mannesstamme erloschen.

Erbländ.-österr. Ritter mit „Edle von" d. d. Wien 4. Juli 1770; Reichsritter mit „Edle von" d. d. Wien 29. Juli 1770; ungar. Baronat und Wappenbesserung d. d. Wien 22. Jan. 1817. — Gemeinsamer Besitz: Die von Johann Joseph von Geramb 1752 gestiftete Familien-Bergwerks-Union in Schemnitz. — Beschreibung des Wappens im Jahrg. 1871, S. 204.

I. Linie.

† Franz Karl Freiherr von Geramb, geb. Nagy-Bánya 21. Febr. 1799, † Schemnitz 25. Sept. 1854; verm. I) Schemnitz . . 1822 mit Henriette von Söreß, geb. . . 1805, † . . 1843; II) Schemnitz . . 1844 mit Kamille von Dulovic, geb. . . 1824, † . . 1856.

Tochter 2r Ehe: Irma, geb. . . 1. Nov. 1848, K. u. K. PD. und StkD.; verm. Budapest 14. Juni 1873 mit Ladislaus Szögyény-Marich von Magyar-Szögyén und Szolgaegyháza, K. u. K. Km., GRat, a. o. u. b. Botsch. in Berlin.

II. Linie.

† Johann Baptist Freiherr von Geramb, geb. Klingerstolle 17. April 1800, † Preßburg 11. Aug. 1869, Kgl. ungar. Kammerrat, Berg- und Salinendirektor;

verm. . . 5. Febr. 1834 mit Luise von Füleſſy, geb. . . 10. Juli 1810, † Wielizka 11. Febr. 1864.

Söhne: 1. † Kamillo, geb. Budapeſt 22. März 1839, † Bakháza 30. Mai 1887, K. K. Olt. a. D.; verm. . . 12. März 1868 mit Alwine Gfin Somſſich de Saárd, geb. Babócſa 11. Nov. 1846, † Bakháza 11. Sept. 1889, Herrin auf Bakháza, Kom. Somogy.

Tochter: Maria Alwine Luiſe, geb. Preßburg 26. Mai 1873; verm. Graz 28. Mai 1894 mit Ferdinand-Karl Gfn Chorinsky, K. K. Bez.-Kommiſſär bei der Statth. in Brünn.

2. † Gabriel (Gabor), geb. Budapeſt 16. März 1845, † daſ. 8. Nov. 1878, **Dr. jur.**, Kgl. ungar. Ger.-Rat; verm. Budapeſt 23. Febr. 1876 mit — Eliſe Török von Ebesfalva, geb. Budapeſt 28. Aug. 1854 (wiederverm. . . 1880 mit Ladislaus Tomeſſány de Tomeſſányi, Gutsbeſ.)

Tochter: Alice Emma Ludovika, geb. Preßburg 26. Dez. 1876. [. . .]

Geringer von Oedenberg.

Im Mannesſtamme erloſchen.

Katholiſch. — Öſterreich. — Erbländ.-öſterr. Adel mit dem Prädikat „von Oedenberg" d. d. Wien 23. Juni 1789; erbländ.-öſterr. Frhr. d. d. Wien 26. April 1802; ungar. Baronat d. d. . . 29. Juli 1808. — Beſchreibung des Wappens und geſchichtl. Überſicht im Jahrg. 1849, S. 146.

† Karl Gabriel Freiherr Geringer von Oedenberg, geb. . . 2. März 1806, † Hadersdorf 14. Sept. 1889, K. K. GRat und Leiter des Staatsrats; verm. . . mit Marie Laubenbach, geb. . . 1806, † Rodaun 30. März 1877.

Töchter: 1. Marie, geb. . . 10. Juli 1830; verm. . . mit Anton Ritter von Stahl, † . . 20. Okt. 1885, K. K. Hofrat a. D., Verwaltungsrat der Kronpr. Rudolf-Bahn. [Wien.]

2. Sophie, geb. . . 7. April 1834; verm. . . mit Johann Ritter von Fabrizii, † . . 10. Nov. 1893, K. u. K. Gen.-Major z. D. [Wien.]

Gerlach.

Evangeliſch. — Ghzgt. Heſſen. — Ghzgl. heſſ. Adel und Frhr. d. d. Darmſtadt 15. März 1838. — Beſchreibung des Wappens und Näheres über die Standeserhebungen im Jahrg. 1863, S. 274.

† Wilhelm Freiherr von Gerlach, geb. Nauheim 26. Febr. 1795, † . . 1. Febr. 1878, Ghzgl. heſſ. Gen.-Major a. D.; verm. . . 22. Sept. 1830 mit Emma Luiſe Sauerbrunn, geb. Köthen 4. Juni 1805, † Worms 24. Febr. 1873, Adoptivtochter (ſeit 17. Okt. 1837) des † Pr. Georg von Heſſen und bei Rhein.

Kinder: 1. Emma Luiſe Klara Amalia Amanda, geb. Worms 22. Juni 1831. [Bensheim.]

2. † Wilhelmine Helene Amalia, geb. Worms 24. Aug. 1832, † Auerbach . . Okt. 1898.

3. Ludwig Karl Alexander, geb. Worms 22. Sept. 1835; verm. . . 14. Nov. 1861 mit — Alexandrine Karoline von Margarit, geb. . . 10. März 1842. [. . ., Italien.]

Söhne: 1) Konſtantin, geb. Wien 22. Sept. 1862, K. u. K. Linienſchiffslt. [. . .]

2) Alexander, geb. . . 1863. [. . .]

Gerliczy.

Katholisch. — Ungarn. — Altadeliges ungar. Geschlecht; ungar. Baronat d. d. . . 23. Mai 1777 (für Johann Felix von Gerliczy). — Beschreibung des Wappens im Jahrg. 1864, S. 265, geschichtl. Übersicht im Jahrg. 1862, S. 275.

† Felix Baron Gerliczy von Arany und Szent-Gerlicze, geb. . . 10. Juni 1819, † Großwardein 8. Febr. 1895, Herr auf Deszk, K. u. K. Km.; verm. Großwardein 17. März 1849 mit — Aloysia Gfin Kornis von Gönczy-Ruszka, geb. Mezö-Telegd 30. Mai 1831, StkrD. [Großwardein.]

Kinder: 1. Stephanie, geb. . . 31. Jan. 1850; verm. Mezö-Telegd 16. April 1873 mit Alexander des Escherolles-Krusper de Gibaud von Nes-Szent-Miklós, Kgl. ungar. OLt. der Honvédhuf. [Großwardein.]

2. Maria (Irma), geb. Großwardein 28. Mai 1851, K. u. K. PD. und StkrD.; verm. Ofen 26. Aug. 1871 mit Georg Szegedy von Mezö-Szeged, K. u. K. Km. [Alcsád, Kom. Eisenburg.]

3. † Elisabeth (Erzsi), geb. . . 5. Aug. 1857, † Großwardein 18. Nov. 1884; verm. daf. 11. Nov. 1877 mit Adelbert (Béla) Frhrn von Podmaniczky (luth.)

4. Franz de Paula, geb. . . 13. Nov. 1859, Herr auf Deszk, Kom. Torontal, K. u. K. Km., erbl. Mitgl. des ungar. OHauses; verm. Budapest 27. April 1881 mit — Gisela Freiin Fejérváry von Komlós-Keresztes, geb. Wien 22. Okt. 1863. [. . .]

Kinder: 1) Felix Geza Vincenz Gustav Franz Maria, geb. . . 14. April 1885.
2) Margit Aloysia Charlotte Isabella Maria, geb. . . 27. Juni 1886.
3) Elisabeth (Erzsébet) Amalia Istvánka Maria, geb. . . 18. Nov. 1888.
4) Stephan (István) Géza Hermann Adelbert Alajos Maria, } Zwillinge, geb. . .
5) Felicie Melanie Stephanie Alexandrine Anna Maria, } 30. Juli 1895.

Gersdorff, 1902.

Gerstner.

Im eigenen Stamme erloschen.

Katholisch. — Österreich. — Österr. Adel mit dem Prädikat „von Gerstenkern" d. d. Wien 10. Jan. 1816; österr. Frhr. unter dem Namen „Freiherr von Gerstner" d. d. . . 13. April (Diplom d. d. Wien 11. Juli) 1859. — Beschreibung des Wappens und Näheres über die Standeserhebungen im Jahrg. 1877, S. 246.

† Eduard Freiherr von Gerstner, geb. Budapest 5. März 1843, † . . 22. Nov. 1882, K. K. Oberstlt. im Gen.-Stabskorps und Lehrer an der Kriegsschule in Wien; verm. Linz 5. April 1876 mit — Therese Karoline de Gleria, geb. Linz 17. April 1850. [. . .]

Gervay.

Katholisch. — Ungarn. — Österr. Adel 29. Jan. (Diplom d. d. Wien 12. Mai) 1817; österr. Frhr. d. d. . . 28. Nov. 1839 (Diplom d. d. Wien 7. Dez. 1840); ungar. Baronat d. d. Wien 5. Nov. 1840. — Beschreibung des Wappens und Näheres über die Standeserhebungen im Jahrg. 1874, S. 213.

(S. Jahrg. 1901, S. 222; neuere Nachrichten über den Personalbestand fehlen.)

Geuder.

Lutherisch. — Bayern und Nordamerika. — Wappenbesserung mit goldener Krone im Reichsadelstande 1470. — Beschreibung des Wappens und geschichtl. Übersicht im Jahrg. 1856, S. 216.

A. Geuder von Heroldsberg.

Immatrikuliert im Kgr. Bayern bei der Fehrnklasse 3. Juli 1822.

† Johann Adam Rudolf Karl Freiherr von Geuder von und zu Heroldsberg, Stein und Untersdorf, geb. . . 6. Juli 1718, † . . 11. Nov. 1789, Kais. WMat, Ritterrat des reichsritterschaftl. Kantons Gebürg; verm. I) . . mit Maria Magdalena Freiin von Kreß, geb. . . 1723, † . . 1746; II) . . 26. März 1754 mit Luise Wilhelmine von Stauff zu Adlitz, geb. . . 1721, † . . 1783.

Söhne 2r Ehe: 1. † Wilhelm Friedrich Christoph Karl, geb. . . 27. Aug. 1756, † . . 21. Mai 1801, Hzgl. württemb. Kfkr; verm. . . 2. Aug. 1783 mit Auguste Dorothea Karoline Sophie von und zu Egloffstein, geb. . . 1750, † . . 1797.

Sohn: † Karl Rudolf Georg Ernst Friedrich, geb. . . 11. März 1788, † Beutelsbach 18. Jan. 1855, Kgl. bayer. Kfkr; verm. . . 26. April 1815 mit Barbara Juliana Brirner, geb. . . 7. Okt. 1789, † Erlangen 1. Juli 1872.

Sohn: Christian Friedrich Karl, geb. Heroldsberg 12. März 1816; verm. . . 17. Juni 1851 mit — Sophie Gottliebe Franziska von Ott, geb. Donauwörth 3. Aug. 1826. [Heroldsberg.]

Kinder: a. Maria Julie, geb. Nürnberg 6. Mai 1852; verm. . . 25. Okt. 1880 mit Christoph Klemm, Kgl. bayer. Obdesger.-Rat in Nürnberg.

b. Julius Oskar Gotthelf, geb. Heroldsberg 27. Sept. 1855, Kgl. bayer. Steuer-Okontrolleur in Nürnberg; verm. . . 25. Sept. 1888 mit — Johanna Margarete Magdalene Feiler, geb. Kloster Gbrach 22. März 1864.

Tochter: Luise Anna Sophie, geb. Nürnberg 4. Sept. 1889.

c. Luise Marie Karoline Sophie, geb. Nürnberg 26. Sept. 1862.

2. † Christoph Karl Joseph Ludwig, geb. Nürnberg 19. März 1761, † Heroldsberg 21. Mai 1815, Bürgerm. und Ratsdirektor der freien Reichsstadt Nürnberg; verm. . . 18. Sept. 1781 mit Sophia Maria Haller von Hallerstein, geb. . . 18. Sept. 1760, † Nürnberg 17. Aug. 1808.

Sohn: † Johann Sigmund Karl, geb. Nürnberg 1. Nov. 1785, † das. 14. Dez. 1851; verm. Augsburg 9. Aug. 1819 mit Gottliebine Freiin von Racknitz, geb. . . 1. Nov. 1796, † Heroldsberg 24. Febr. 1879.

Söhne: (1) † Karl Friedrich Eugen, geb. Hersbruck 22. Jan. 1822, † Bad Wildungen 10. Sept. 1883, Kgl. bayer. Forstm.; verm. Illertissen 25. Okt. 1849 mit — Karoline Eugenie Wilhelmine Gottliebine Elise von Ott, geb. Obergünzburg 17. Mai 1823. [Nördlingen.]

Töchter: a. Sophie Luise Karoline, geb. Ottobeuren 10. Aug. 1850; verm. Dillingen 14. Mai 1877 mit Aloys Schmitt, Kgl. bayer. Zollverwalter in Erlangen.

b. Sophie Gottliebine Rosalie, geb. Ottobeuren 23. März 1853; verm. Vohenstrauß 31. Mai 1874 mit Karl Kadner, Kgl. bayer. Forstm. a. D. [Regensburg.]

(2) Karl Rudolf Wilhelm Gustav Adolf Christian, geb. Heroldsberg 26. Juni 1827; verm. . . 3. Aug. 1851 mit der Schwester seiner Schwägerin — Charlotte Johanna Eleonore Eva Eugenie von Ott, geb. Glött 12. Dez. 1829. [Heroldsberg.]

Kinder: a. † Gottlieb, geb. North Dover, Ohio, 26. Nov. 1853, † . . 17. Mai 1902, Ingenieur und Bergwerksbes. in Cleveland, Ohio; verm. . . 21. Nov.

1882 mit — Elise Rosa Krause, geb. Mansfield 21. Nov. 1858, † . . 12. Aug. 1901.

Töchter: a) Charlotte Christiane, geb. . . 21. Aug. 1883.
b) Elise Gertrud, geb. . . 19. Juni 1886.
c) Agnes, geb. . . 11. Nov. 1889.
d) Hertha, geb. . . 10. Nov. 1891.

b. Charlotte, geb. North Dover 4. Dez. 1854; verm. . . 16. Mai 1882 mit Friedrich Huber, † . . 1890, Kaufmann. [. . .]

c. Georg, geb. North Dover 26. Juli 1856, Ingenieur und Bergwerksbes. in Cleveland, Ohio; verm. . . 28. Nov. 1888 mit — Jennie Clark, geb. Cleveland 14. April 1868. [. . .]

Kinder: a) Georg Adolf, geb. . . 20. März 1892.
b. Jeannette Ott, geb. . . 24. März 1896.

d. Sophie, geb. North Dover 26. Nov. 1860.

B. Geuder genannt Rabensteiner.

Reichsadelsbestätigung und Namen- und Wappenvereinigung mit denen der † Rabensteiner d. d. Wien 7. Mai 1693.

† Karl Friedrich Wilhelm Christoph Georg Freiherr von Geuder gen. Rabensteiner, geb. . . 9. Febr. 1795, † Heroldsberg 5. Aug. 1871, Kgl. bayer. Gen.-Major a. D. [immatrikuliert im Kgr. Bayern bei der Freiherrnklasse 18. März 1858]; verm. . . 14. Febr. 1835 mit Marianne Michaeline Neuschmied, geb. . ., † . . .

Kinder: 1. Emilie Friederike Rudolfine Wilhelmine Auguste, geb. . . 5. Febr. 1842. [Heroldsberg.]

2. Friedrich Alexander Sigmund Adolf Karl, geb. . . 3. Jan. 1847, Kgl. bayer. Oberstlt. a. D., CMr des Joh.-O.; verm. . . 29. Mai 1880 mit — Mathilde Anna Josephine Karoline Philippine von Orff, geb. . . 11. Sept. 1857. [. . . .]

Sohn: Otto, geb. Neu-Ulm, Bayern, 2. Febr. 1884, Kgl. preuß. Kadett in Karlsruhe.

Bruder.

† Johann Sigmund Karl, geb. . . 8. April 1804, † . . 13. Juli 1883, Kgl. bayer. Oberst a. D. [immatrikuliert im Kgr. Bayern bei der Freiherrnklasse 29. Mai 1860]; verm. . . 10. Aug. 1844 mit Elise Wilhelmine Mathilde Heinrichmaier, geb. . ., † . . März 1886.

Kinder: 1. Eugenie Emilie Elise, geb. . . 13. Mai 1846; verm. . . 24. Okt. 1871 mit Karl Frhrn von Godin (kath.), Kgl. bayer. Major a. D. [München.]

2. † Georg Friedrich Karl Theodor, geb. . . 24. Mai 1847, † . . 16. Dez. 1885, Kgl. bayer. Rittm. und Esk.-Chef im 1. Chev.-leg.-Rgt; verm. . . 17. Juni 1878 mit — Adolfine Anna Amalie von Moor, geb. . . 3. Febr. 1857. [. . .]

Kinder: 1) Georg Sigmund Adolf, geb. . . 25. März 1879. [. . .]
2) Johanna Anna Elise, geb. . . 25. März 1879, Zwillingsschwester des Vorigen.

Geymüller.

Katholisch. — Österreich. — Österr. Adel und Ritter d. d. . . 12. März (Diplom d. d. Wien 9. Juni) 1810; österr. Frhr. d. d. Wien 31. März 1824. — Beschreibung des Wappens und geschichtl. Übersicht im Jahrg. 1874, S. 215.

† Jakob Rudolf Freiherr von Geymüller, geb. . . 21. Sept. 1813, † Wien 4. Mai 1896, Herr auf Kamenitz, Böhmen, Rußdorf a. d. Traisen, Franzhausen, Wagram a. d. Traisen, Rudolfsberg, Eisenthür, Traismauer, Rittersfeld und Hollenburg, NÖsterr.; verm. I) . . 1836 mit Malwina Günther, geb. . . 1814, † . . 22. Aug. 1840; II) . . 30. Juli 1842 mit Marie Peithner von Lichtenfels, geb. . . 1. Okt. 1823, † Wien 17. Nov. 1898.

Kinder: a) 1r **Ehe:** 1. Marie Klara Malwina, geb. . . 28. Sept. 1837; verm. . .

4. Juni 1859 mit Theodor Ritter von Neuhaus, † . . Mai 1886, Herrn auf Kattau und Missingdorf, NOsterr., K. K. Major a. D. [. . .]
— b) 2r Ehe: 2. Klara Maria, geb. . . 10. Sept. 1844; verm. . . 2. Aug. 1862 mit Wilhelm Frhrn von Reck auf Autenried, † . . 22. Juli 1884 (protest.), Kgl. bayer. Km. [Autenried bei Ichenhausen.]
3. Rudolf Friedrich Karl, geb. . . 24. Febr. 1848, Herr auf Kamenitz a. d. Linde und Hollenburg a. d. Donau; verm. Wien 20. April 1882 mit — Marguerita Gfin Serényi, geb. . . 19. März 1861. [Kamenitz, Böhmen.]
Kinder: 1) Johann Ladislaus Rudolf, geb. Wien 20. März 1883. [. . .]
2) Maria Margarete Ludmilla, geb. Wien 15. Febr. 1886.
3) Georg Jakob Rudolf, geb. . . 1. Dez. 1891.
4) Richard Rudolf Daniel, geb. . . 2. April 1894.
5) Rudolfine Caroline Margarete Maria, geb. Hollenburg 31. Okt. 1898.
4. Agathe Rudolfine Josephine, geb. . . 12. April 1849; verm. Hollenburg 15. Okt. 1870 mit Eugen Frhrn Ransonnet von Villez, K. u. K. Leg.-Sekr. a. D. [Bolosca, Küstenland.]
5. Gabriele Friederike Klara Barbara, geb. . . 5. März 1854; verm. . . 21. Juli 1883 mit Daniel Ritter von Bonn, K. u. K. FML. i. R. [Graz.]

Geyr von Schweppenburg.

Katholisch. — Preußen (Rheinprov.) — Reichsadel und -Ritterstand mit dem Prädikat „von Schweppenburg“ d. d. Laxenburg 9. Juni 1717; Aufnahme in die niederrheinische Reichsritterschaft d. d. . . 16. Sept. 1724; Reichsfrhr. d. d. Frankfurt a. M. 21. Febr. 1743. — Beschreibung des Wappens im Jahrg. 1856, S. 219; geschichtl. Übersicht im Jahrg. 1849, S. 147.

I. Linie: Schweppenburg.

Preuß. Anerkennung des Frhrnstandes laut Min.-Reskr. d. d. Berlin 2. Mai 1827.

† Joseph Heinrich Emanuel Freiherr Geyr von Schweppenburg, geb. Aachen 26. März 1774, † . . 26. Febr. 1814, beigeordneter Bürgerm. von Köln, desgn. Vogt-Major in Aachen; verm. . . 24. Jan. 1799 mit Agnes Hendrix, geb. . ., † . . 7. Sept. 1834.
Söhne: 1. † Franz Philipp, geb. Köln 7. Jan. 1800, † Neer, Belgien, 31. Okt. 1867, Kgl. preuß. Major a. D.; verm. I) . . 15. Okt. 1826 mit Henriette Gfin von Wickenburg, geb. . ., † . . 15. Nov. 1839; II) . . 1. Aug. 1858 mit Maria del Carmen Antonia de Vicedo, geb. . ., † Lüttich 12. Jan. 1863.
Kinder 2r Ehe: 1) Maria Agnes Josepha, geb. Lüttich 18. Mai 1859, Herrin auf Arff und Wiesenthal; verm. Arff 29. Nov. 1896 mit Dr. Joseph Kocks, Prof. an der Univ. Bonn.
2) † Emil Franz Aloysius, geb. Coneur, belg. Prov. Lüttich, 11. Juli 1860, † New York 16. Jan. 1901.
2. † Karl-Theodor, geb. . . 19. Dez. 1801, † Berlin 19. Febr. 1875, Kgl. preuß. Gen.-Lt. z. D., EXR des souv. Malt.-ROO.; verm. Jühnsdorf 25. März 1833 mit Alfonsine Blanche (Bianka) von dem Knesebeck, geb. Ruppin 15. Sept. 1812, † . . 2. April 1892.
Kinder: 1) Agnes Elisabeth Adolfine, geb. Potsdam 12. Febr. 1838; verm. Berlin 18. Jan. 1870 mit Franz Frhrn von Dalwigk zu Lichtenfels, † Düsseldorf 16. Juni 1896, Kgl. preuß. PLt. a. D. [Lichtenfels.]
2) Karl-Theodor Joseph, geb. Potsdam 2. Aug. 1840, Kgl. württemb. OStallm. und Vorstand des Marstallamtes, Kgl. preuß. Oberst a. D.; verm. I) Berlin 11. Okt. 1877 mit Dorothea von Hülsen, geb. Berlin 31 Mai 1855 (evang.), † . . 29. Okt. 1887; II) . . 25. Jan. 1892 mit — Anna Ohrtmann, geb. . . . [Stuttgart.]
Kinder 1r Ehe: (1) Marie-Gabriele, geb. Potsdam 7. Sept. 1880.

(2) Karl Wilhelm, geb. Potsdam 13. Nov. 1882, Kgl. preuß. Lt. im Drag.-Rgt Nr. 26. [Stuttgart.]
(3) Elisabeth Jaschag, geb. Potsdam 12. Dez. 1884.
(4) Leo Dietrich Franz, geb. Potsdam 2. März 1886.

3. † Hermann Maximilian Joseph Anton, geb. Köln 1. Febr. 1803, † . . 21. Juli 1835; verm. . . 13. April 1830 mit Agnes Freiin Geyr von Schweppenburg, geb. Köln 2. Febr. 1804, † . . 14. Sept. 1889, Herrin auf Röttgen und dem adeligen Zehnthofe in Gielsdorf.

Söhne: 1) Franz Joseph, geb. Köln 19. Sept. 1832, Herr auf Schweppenburg (42 ha; seit 1716 im Bes. der Fam.), Kr. Mayen, des Rittergutes „die Graue Burg" (104 ha; seit 1808) in Sechtem und des adeligen Zehnthofes (192 ha; seit 1673) in Gielsdorf, beide im Ldkr. Bonn, Bes. (gemeinsam mit seinen Kindern) des Auelshofes (seit 1750) in Klein-Vernich, Kr. Euskirchen, und der Hofgüter Gammershofen und Schapenhof, Kr. Bergheim; verm. I) . . 30. Juli 1861 mit Sophie Freiin von Fürstenberg a. d. H. Stammheim, geb. . . 13. Nov. 1833, † . . 2. Dez. 1868; II) Herbeck 26. April 1870 mit — Wilhelmine Freiin von Hövel, geb. Herbeck 23. April 1835. [Schweppenburg.]

Kinder 1r Ehe: (1) Paul Eberhard Bruno, geb. Gielsdorf 6. Okt. 1861; verm. Kendenich 20. Okt. 1891 mit — Therese von Kempis, geb. Köln 27. April 1864. [. . .]

Kinder: a. Karolina Josephine Maria Theresia Huberta, geb. Gielsdorf 26. Okt. 1892.
b. Maria Wilhelmine Maximiliane Huberta, geb. Gielsdorf 15. Jan. 1894.
c. Franz Klemens Joseph Hubert, geb. Gielsdorf 4. März 1895.
d. Eugenia Franziska, geb. Gielsdorf 30. Juli 1896.
e. Carl Theodor Joseph Hubert, geb. Gielsdorf 26. April 1900.

(2) Klemens Maria Martin, geb. Gielsdorf 11. Nov. 1865, Kgl. preuß. Hptm. und Komp.-Chef im GGren.-Rgt Nr. 1; verm. Sigmaringen 10. Juli 1895 mit — Frida Contessa Taveggi, geb. Bologna 31. Mai 1875. [Berlin.]

(3) Giselbert Klemens Hubert, geb. Gielsdorf 2. Dez. 1866, Kgl. preuß. Olt. in der dem Huf.-Rgt Nr. 11 zuget. Esk. Jäger zu Pferde Nr. 7; verm. Bonn 6. Okt. 1897 mit — Maria Freiin von Hövel, geb. Köln 17. Aug. 1875. [Wesel.]

Kinder: a. Wilhelmine Maria, geb. Lüneburg 9. März 1900.
b. Theodor, geb. Wesel 14. Nov. 1901.

(4) Isabella Maximiliana Kornelia, geb. Gielsdorf 15. Dez. 1867; verm. Schweppenburg 21. Juli 1891 mit Karl Frhrn von Grael. [Fortenhorn.]

(5) Sophia Eugenia Franziska, geb. Gielsdorf 27. Nov. 1868, Klosterfrau bei den Borromäerinnen in Potsdam.

2) † Franz Heinrich Martin Hubert Joseph, geb. Köln 10. Nov. 1833, † das. 16. Febr. 1899, Herr auf Röttgen; verm. . . 13. Sept. 1865 mit — Theresia Freiin Geyr von Schweppenburg, geb. Köln 12. März 1844 (s. II. Linie). [Köln.]

Kinder: (1) Maria Max Joseph Franz Hubert Cornelius Carl, geb. Röttgen 18. Aug. 1866, Kgl. preuß. Lt. der Res. des Trainbat. Nr. 8; verm. Salzburg 24. Aug. 1899 mit — Pia Freiin Düchter von Haslau, geb. Wien 25. Juli 1866. [Wien.]

Kinder: a. Eberhard Maria Franz Joseph Gustav Adolf, geb. Köln 3. Juni 1900.
b. Philomene Pia Maria Theresia, geb. Rothenburg 21. Dez. 1901.

(2) Franziska, geb. Röttgen 19. Juli 1869, im Kloster zum heiligen Herzen Jesu in Prag.

(3) Joseph, geb. Röttgen 16. Febr. 1871, Herr auf Röttgen mit Felderhof (223 ha), Kr. Mülheim a. Rh., Kgl. preuß. Olt. der Res. des Huf.-Rgts Nr. 7;

verm. Mainz 22. Mai 1900 mit Elisabeth Müller, geb. . ., † Nöttgen 13. April 1902. [Haus Nöttgen.]
(4) Agnes, geb. Nöttgen 12. Nov. 1872.

II. Linie: Müddersheim.

Preuß. Anerkennung des Freiherrnstandes laut Min.-Reskr. d. d. . . 15. Dez. 1826.

† Kornel Joseph Freiherr Geyr von Schweppenburg, geb. . . 15. Juli 1754, † . . 24. Sept. 1832, Herr auf Müddersheim 2c., Kurköln. GRat und Gen.-Einnehmer; verm. I) . . 21. Okt. 1788 mit Adelgunde von Beywegh zu Kriegshofen, geb. . ., † . . 4. Okt. 1789; II) . . 16. Nov. 1790 mit Franziska von Becker zu Benesis, geb. . . † . . 16. Dez. 1820.

Söhne 2r Ehe: 1. † Maximilian Joseph, geb. Köln 24. Febr. 1799, † Köln 18. Juli 1887; verm. . . 10. Okt. 1827 mit Franziska Gfin von Bylandt, geb. . . 10. Okt. 1807, † . . 21. Mai 1869.

Kinder: 1) Maria Rosalie, geb. . . 17. Mai 1831; verm. . . 4. Febr. 1873 mit Friedrich Frhrn von Loë, Herrn auf Longenburg bei Königswinter (s. Taschenbuch der Gräfl. Häuser).

2) Johann Rudolf Adolf Friedrich Anton, geb. Haus Rath 24. Juni 1832, Herr auf Caën, Blaßrath, Holthaide (seit 1876), Cyll und Jngenraedt (seit 1899), Kr. Geldern, Stallberg und Merlo bei Venlo, Prov. Holl.-Limburg; verm. Jngenraedt 26. Mai 1868 mit — Emerentia von Ruys-Nieuwenbroeck, geb. Jngenraedt 22. Sept. 1844. [Haus Caën bei Straelen.]

Kinder: (1) Maximilian Joseph Hubertus Maria Felix Antonius Franziskus, geb. Unkel a. Rh. 31. Mai 1869, Päpstl. Geh.-Km., EBürgerm. von Straelen. [Haus Caën.]
(2) Maria Johanna Rosalia Konstantia Emerentia Huberta, geb. Wachtendonk, Kr. Geldern, 13. Mai 1870; verm. Caën 7. Okt. 1890 mit Joseph Frhrn von Loë (s. Taschenbuch der Gräfl. Häuser). [Terporten bei Hassum, Reg.-Bez. Düsseldorf.]
(3) Maria Augusta Jgnatia Huberta, geb. Wachtendonk 4. Dez. 1872.
(4) Franz Joseph Hubertus Gabriel, geb. Wachtendonk 15. Juli 1874. [. . .]
(5) Theresia Maria Josephine Huberta Ottilia Hermenegilde, geb. Wachtendonk 13. April 1876.
(6) Agnes Maria Aloysia Huberta Kornelia, geb. Caën 23. Mai 1880.
(7) Maria Antonia Johanna Franziska Huberta, geb. Caën 3. Febr. 1882.

3) † Albert Ernst, geb. . . 9. April 1834, † Kopenhagen 8. März 1902, Mitgl. der Gesellschaft Jesu, Pfarrer an der Herz Jesu-Kirche in Kopenhagen.

4) Eva Elisabeth, geb. . . 19. Juni 1842; verm. Lüttich 23. Jan. 1877 mit Albrecht Frhrn von Nagel, † Paderborn 5. Aug. 1901, Päpstl. Geh.-Km. [Paderborn.]

5) Maria Theresia, geb. Köln 12. März 1844; verm. . . 13. Sept. 1865 mit Franz Frhrn Geyr von Schweppenburg, † Köln 16. Febr. 1899 (s. I. Linie). [Köln.]

2. † Friedrich Wilhelm, geb. . . 21. Juni 1802, † . . 12. Mai 1859, Herr auf Müddersheim, Kgl. preuß. Khr; verm. . . 1. Juli 1829 mit Theresia Freiin von Fürstenberg a. d. H. Herdringen, geb. . . 20. März 1804, † . . 28. April 1883.

Kinder: 1) Friedrich Leopold, geb. Müddersheim 25. Okt. 1831, Majoratsherr auf Müddersheim, Kr. Düren, Kgl. preuß. Khr und Rittm. a. D., Mitgl. des preuß. Herrenh. auf Lebenszeit, Abg. der Ritterschaft zum rhein. Provinziallandtag und Mitgl. des Provinzialrats; verm. Eltville 24. Aug. 1876 mit — Sophie Gfin und Edler Herrin von und zu Eltz, geb. Bukovár 7. Aug. 1854. [Müddersheim.]

Kinder: (1) Friedrich-Karl Theodor, geb. Müddersheim 30. Juni 1877, Kgl. preuß. Lt. im Feldart.-Rgt Nr. 8. [Saarlouis.]
(2) Maximilian Hugo, geb. Müddersheim 17. Aug. 1879. [. . .]
(3) Maria Lidwina Theresia, geb. Müddersheim 2. April 1881.

(4) Kuno Ferdinand, geb. Müddersheim 6. April 1882, Kgl. preuß. Lt. im 1. GNgt z. F. [Potsdam.]
(5) Johann Jakob, geb. Müddersheim 3. Okt. 1884.
(6) Maria Theresia Sophie, geb. Müddersheim 12. Okt. 1885.
(7) Maria Antonia Philippine, geb. Müddersheim 9. März 1887.
(8) Rudolf Adolf, geb. Müddersheim 1. Juni 1888.
(9) Karl Theodor, geb. Müddersheim 6. Juni 1889.

2) Maximilian Philipp, geb. Müddersheim 19. Dez. 1833, Kgl. preuß. Oberstlt. a. D. [. . .]
3) Henriette Karoline, geb. Müddersheim 1. Mai 1836, StiftsD. in Bedburg. [. . .]
4) Maria Antonia, geb. . . 23. Juni 1837; verm. . . 29. April 1862 mit Reinhard Frhrn Raitz von Frentz zu Kellenberg, † Kellenberg 16. Okt. 1864. [Unkel a. Rh.]
5) Sophia Charlotte, geb. . . 11. Dez. 1838; verm. . . 8. Okt. 1872 mit Arthur Ghislain von Meester-Tilbourg. [Bonn.]
6) Eveline, geb. Müddersheim 9. Dez. 1845. [. . .]

Geyso.

Lutherisch und katholisch. — Bayern und Amerika. — Adelsbestätigung als rittermäßiger Reichsadel mit den Prädikaten „zu Völkershausen und Mansbach", sowie Wappenbesserung d. d. Frankfurt a. M. 21. Juli 1658 (vom Kaiser Leopold I. für Johann Geyso, Fstl. hessen-casselschen GKriegsrat und Gen.-Lt.); sachsen-meining. Anerkennung des Frhrnstandes durch Min.-Reskr. d. d. Meiningen 7. Dez. 1867 (für Wilhelm Karl August Amalius, s. unten). — Beschreibung des Wappens und Stammreihe im Jahrg. 1899, S. 297.

† Wilhelm Karl August Amalius Freiherr von Geyso, geb. Roßdorf 8. Okt. 1800 (luth.), † Fulda 10. Juni 1871, Herr auf Roßdorf, Mansbach, Wenigentaft und Standorf, Hzgl. sachsen-meining. Kbr; verm. Fulda 25. Juli 1826 mit Marie Anna Philippine Aloysia Freiin von Warnsdorf, geb. Fulda 19. Juni 1808 (kath.), † das. 25. Dez. 1852.

Kinder (kath.): 1. Heino Christian Franz Adelbert, geb. Roßdorf 6. März 1829, K. u. K. Hptm. a. D.; verm. Hof 11. Juni 1861 mit Johanna Charlotte Aline Sidonie Jaenichen, geb. . . 18. Aug. 1843, † . . 29. April 1891. [München.]

Töchter: 1) Marie Ida Wilhelmine, geb. Meiningen 3. April 1862.
2) Elisabeth Anna Mathilde Christiane Sidonie, geb. Hof, Bayern, 5. Aug. 1868.

2. Mathilde Wilhelmine Christine Auguste, geb. Roßdorf 17. Mai 1835; verm. Aschaffenburg 14. Juli 1860 mit Franz Ritter von Ploennies, K. u. K. Obersten a. D. [Graz.]
3. † Wilhelm, geb. . . 4. Jan. 1839, † . . 1882; verm. . . 1856 mit — . ., geb. . . . [. . ., Amerika.]

Kinder: . . . . . .

4. Johann Philipp Karl Maria Heinrich August Wilhelm Rudolf, geb. Wenigentaft 23. Sept. 1850, Kgl. bayer. Km. und Rittm. z. D. [immatrikuliert im Kgr. Bayern bei der Frhrnklasse 29. Aug. 1883]; verm. München 3. Jan. 1891 mit Katharina Freiin von Wimpffen, geb. . . 5. Juni 1864, † München 14. Febr. 1895. [Würzburg.]

Ghetaldi und Ghetaldi-Gondola.

Katholisch. — Österreich. — Patrizier von Ragusa. — Geschichtl. Notiz im Jahrg. 1864, S. 270.

A. Ghetaldi-Gondola.

Namensvereinigung mit „Gondola" 1783; österr. Adelsbestätigung 31. Mai 1818; österr. Frhr. d. d. Wien 6. Dez. 1845. — Näheres über die Abstammung und Beschreibung des Wappens im Jahrg. 1864, S. 271.

† Sigismund Freiherr von Ghetaldi-Gondola, geb. . ., † . . 1860, Podestà von Ragusa; verm. . . mit — Malwina von Bosdari, geb. . . . [. . .]

Kinder: 1. Johann Friedrich Maria, geb. . . 15. April 1835; verm. . . 13. Nov. 1861 mit — Kamilla Maria Anna Dorninger von Dornstrauch, geb. Salzburg 27. Mai 1843. [. . .]

Kinder: 1) Malwina Maria Anna, geb. Cattaro 30. Sept. 1862.
2) Sigmund Franz Joseph, geb. Meran 22. Nov. 1863. [. . .]
3) Anna Maria Johanna, geb. Cattaro 6. März 1865.

2. Maria Philomene Oresta, geb. Ragusa 10. Sept. 1837. [. . .]

B. Ghetaldi.

Österr. Adelsbestätigung 1. Dez. 1818; österr. Frhr. d. d. Wien 20. Dez. 1847. — Beschreibung des Wappens im Jahrg. 1864, S. 270.

† Blasius Domenikus Freiherr von Ghetaldi, geb. . . 22. Sept. 1788, † . . 27. Okt. 1873, K. u. K. Km. und Hofrat; verm. . . 11. Dez. 1828 mit Anna von Bosdari, geb. . . 23. Juni 1809, † . . 27. Jan. 1887, StkrD.

Kinder: 1. Maria, geb. . . 23. April 1831; verm. . . 31. Dez. 1852 mit Franz Ritter von Radherny, † . . ., K. K. Statth.-Rat. [. . .]

2. Johann, geb. . . 7. Jan. 1833, K. u. K. Km. und Major a. D., EMr des souv. Malt.-MrD.; verm. . . 26. Nov. 1890 mit — Olga verw. Collioud, geb. Freiin Ritter von Zähony, geb. Görz 12. Juli 1847. [Georgischloß zu Ehrenhausen, Steierm.]

Stief- und Adoptivtochter: Julie Karola Melanie geb. Collioud, geb. Triest 24. April 1883 (erhielt die österr. Genehmigung zur Annahme des Namens, Adelstitels und Wappens ihres Stief- und Adoptivvaters mit A. E. d. d. Wien 30. Mai (Urkunde d. d. Wien 18. Dez.) 1893); verm. Ehrenhausen 10. Febr. 1901 mit Ludwig Lobmeyr, K. u. K. Olt. im Hus.-Rgt Nr. 5. [Preßburg.]

3. Helene, geb. . . 10. Juni 1837, StkrD.; verm. . . 15. Dez. 1855 mit Heinrich Gfn Caboga, † Wien 1. März 1881, K. K. Km. und Major a. D. [. . .]

Gienanth.

Protestantisch. — Bayern (Rheinpfalz). — Bayer. Adel und Frhr. d. d. München 27. Sept. 1835 (immatrikuliert 7. März 1836). — Besitzstand, Beschreibung des Wappens und geschichtl. Notiz im Jahrg. 1858, S. 189.

† Karl Freiherr von Gienanth, geb. . . 18. Nov. 1818, † Hochstein i. d. Pfalz 22. Jan. 1890, Bes. der Eisenhüttenwerke in Trippstadt und Kaiserslautern, Kgl. bayer. Km., RMr des Joh.-O.; verm. I) . . 9. Jan. 1844 mit Mathilde Freiin von Horn, geb. . . 3. März 1822 (kath.), † . . 4. März 1862; II) München 5. Okt. 1865 mit Hermine von Stetten, geb. Augsburg 23. April 1825, † München 7. Jan. 1898.

Kinder 1r Ehe: 1. † Ludwig, geb. Hochstein 8. Sept. 1845, † das. 1. Aug. 1901, Eisenhüttenwerks-Direktor.

2. † Eugen Wilhelm, geb. Hochstein 18. Sept. 1846, † Eisenberg 2. Juni 1893,

Eisenhüttenwerks- und Gutsbes. in Eisenberg, bayer. Pfalz, Kgl bayer. Km.; verm. . . . 4. Mai 1872 mit — Elise Gabriele Sidonie Engelhorn, geb. Mannheim 4. Jan. 1852. [Eisenberg.]

Kinder: 1) Karl Friedrich Eugen, geb. Eisenberg 3. März 1873, Ingenieur, Lt. der Res. des 1. Ghzgl. hess. Drag.-Rgts (GDrag.-Rgts) Nr. 23; verm. Hemmingen 21. März 1902 mit — Freda Freiin Varnbüler von und zu Hemmingen, geb. Höfingen 8. Dez. 1877. [Leipzig.]

2) Ilma Maria Hermine, geb. Eisenberg 14. Juli 1874; verm. das. 16. Juli 1895 mit Ernst Frhrn von Hoiningen gen. Huene (kath.), Kgl. preuß. Gen.-Major und Kmdr der 53. Inf.-Brig. [Ulm.]

3) Kurt Ludwig, geb. Eisenberg 6. Dez. 1876, Lt. und Adj. im 1. Ghzgl. hess. Drag.-Rgt (GDrag.-Rgt) Nr. 23. [Darmstadt.]

4) Martha Helene, geb. . . 17. Sept. 1879.

5) Walther Friedrich Jakob, geb. . . 13. Febr. 1882. [. . .]

6) Hertha Emma Elisabeth, geb. . . 13. Juli 1884.

3. Gustav, geb. Ludwigshafen a. Rh. 21. Dez. 1848, Kgl. bayer. Km. und Major z. D., MKr des Joh.-O. [München.]

4. Max Karl, geb. Ludwigshafen 29. Nov. 1849, Kgl. bayer. Kommerzienrat und Lt. a. D., Eisenhüttenwerks- und Gutsbes. in Hochstein; verm. . . 17. Nov. 1879 mit — Helene Heyl, geb. Worms 22. Sept. 1858. [Hochstein.]

Kinder: 1) Elisabeth, geb. . . 25. Jan. 1881.

2) Karola Luise Helene, geb. . . 10. Aug. 1882.

3) Maximilian Leonhard, geb. . . 27. März 1884.

4) Hilda Doris Maria, geb. . . 9. Febr. 1886.

5) Oskar Ludwig, geb. . . 1. Juli 1887.

5. Edmund Gideon Joseph, geb. Ludwigshafen 13. Mai 1852, Gutsbes. in Trippstadt, Kgl. bayer Km., MKr des Joh.-O.; verm. I) . . 7. Juli 1875 mit Jenny Julie Wilhelmine Zurbelle, geb. Aachen 18. Febr. 1854, † . . 27. Mai 1876; II) Brüssel 13. Jan. 1885 mit — Nelly Auguste Karoline van Camp, geb. . . 13. Jan. 1862 (kath.). [Brüssel.]

Kinder: a) **1r Ehe:** 1) Hans Karl Chlodwig Friedrich, geb. Köln a. Rh. 20. Mai 1876, Kgl. preuß. Fähnr. der Res. des Drag.-Rgts Nr. 13. [. . .]

— b) **2r Ehe:** 2) Anita Karoline Antoinette Maria, geb. Brüssel 31. Okt. 1885.

3) Arel Alfons Eugen Eduard Hermann Eberhard, geb. Brüssel 29. Aug. 1886.

4) Eduard Ludwig Karl-Werner, geb. . . 15. Juli 1889.

5) Nikolaus Johann Jakob Ludwig Edmund Karl Friedrich, geb. Brüssel 28. Sept. 1898.

6. Maria Karoline, geb. Ludwigshafen a. Rh. 16. Sept. 1853; verm. Hochstein, Pfalz, 26. Sept. 1874 mit Karl Frhrn von Horn (kath.), Kgl. bayer. Km., Gen.-Lt. und Kmdr der 6. Div. [Regensburg.]

Giesl von Gieslingen.

Katholisch. — Österreich. — Erbländ.-österr. Adel mit dem Prädikat „von Gieslingen" d. d. Wien 10. Aug. 1773; österr. Ritter d. d. Wien 3. Sept. 1863; österr. Frhr. d. d. Wien 21. Juni 1883. — Beschreibung des Wappens und Näheres über die Standeserhebungen im Jahrg. 1887, S. 311.

Heinrich Karl Freiherr Giesl von Gieslingen, geb. Olmütz 7. Aug. 1821, K. u. K. GMaj und FZM. i. R., Inh. des Inf.-Rgts Nr. 16; verm. I) . . 22. Nov. 1849 mit Emilie Marie Hermine Christoph, geb. Seletitz, Mähren, 10. April 1822, † Meran 20. Sept. 1885; II) . . 16. Nov. 1892 mit — Marie Schön von Liebingen, geb. Brünn 10. Mai 1869. [Wien.]

Kinder 1r Ehe: 1. Emilie Marie Scholastika, geb. Stuhlweißenburg 14. Sept.

1850; verm. . . 25. Jan. 1879 mit Emil Ritter von Feyerfeil, K. K. Reg.-Rat. [Wien.]

2. Sidonia Anna Antonia, geb. Offek, Mähren, 17. Aug. 1852; verm. . . 26. Jan. 1878 mit Franz Ritter Kriner von Eibsee, † . . 20. Sept. 1900, Bureauchef der K. K. privil. Nordwestbahn. [Wien.]

3. Arthur Johann Baptist Anton, geb. Krakau 19. Juni 1857, K. u. K. Oberst und Chef des Evidenzbureaus des Gen.-Stabes; verm. Wien 24. Juli 1887 mit — Helene Olga Virginie Comploier, geb. Wien 24. Jan. 1860. [Wien.]

Tochter: Margarete Emilie Rosa Maria, geb. Wien 10. April 1888.

4. Wladimir Rudolf Karl, geb. Fünfkirchen 18. Febr. 1860, K. u. K. Oberst im Gen.-Stabskorps und Mil.-Att. bei der Botsch. in Konstantinopel, bei der Gesandtsch. in Athen und bei der diplomat. Vertretung in Sofia; verm. Sarajewo 29. Sept. 1889 mit — Julie Maria Theresia, geb. Wien 12. Juni 1868, des Emil Frhrn David von Rhonfeld, K. u. K. GRats und FZM., und der Maria geb. von Mastrević Tochter. [Konstantinopel.]

Kinder: 1) Johann Nepomuk Emil Maria Heinrich Arthur Zdenko Anton, geb. Konstantinopel 25. Okt. 1898.

2) Maria Magdalena Emilie Henriette Theresia Anna, geb. Konstantinopel 13. Okt. 1900.

Giger Freiherr Eichler von Eichkron.

Evangelisch. — Österreich. — Ghzgl. sächs. Adel und Frhr. d. d. Weimar 3. Dez. 1887. — Beschreibung des Wappens und Näheres über die Standeserhebung im Jahrg. 1893, S. 277.

Ignaz Karl Giger Freiherr Eichler von Eichkron, geb. Wien 1. Jan. 1844; verm. Salzburg 3. Nov. 1869 mit — Hermine Freiin Eichler von Eichkron, geb. Graz 26. Aug. 1845. [Dresden.]

Kinder: 1. Maria Elisabeth Henriette Wilhelmine, geb. Wien 12. März 1871; verm. Dresden 7. Nov. 1894 mit Paul Richard Beutbner, Architekten. [Dresden.]

2. Elisabeth Wilhelmine Klara Hortensia, geb. Wien 28. Mai 1872; verm. . . 15. Dez. 1898 mit Richard Wens, Ingenieur und Fabrikbes. [Gatow bei Spandau.]

3. Wilhelm Rudolf Karl Herbert, geb. Wien 5. April 1876. [Wien.]

Gilsa, 1902.

Ginsheim.

Katholisch. — Bayern. — Kurbayer. Frhr. d. d. . . 29. März 1740; immatrikuliert im Kgr. Bayern bei der Frhrnklasse 7. Juni 1810.

(S. Jahrg. 1867, S. 302; neuere Nachrichten über den Personalbestand fehlen.)

Giovanelli.

Katholisch. — Österreich (Tirol). — Wappenbesserung (Adler) mit Lehenartikel d. d. Wien 15. Febr. 1564; Wappenbestätigung d. d. Wien 10. Dez. 1572; rittermäßiger Reichsadel mit abermaliger Wappenbesserung d. d. Wien 1. April 1583; erbländ.-österr. Bestätigung mit nochmaliger Wappenbesserung und dem Prädikat „von Gerspurg" d. d. Innsbruck 20. Juni 1590; aufgenommen in die Tiroler Adelsmatrikel 1619 (Bernhard von Giovanelli [oder Joanelli] zu Gerstburg); österr. Frhr. d. d. . . 16. Aug. 1838 (für Joseph); Ausdehnung des Frhrnstandes auf sämtliche Geschwister des Frhrn Joseph d. d. Schönbrunn 16. Juli 1839 (Diplom d. d. Wien

29. Okt. 1840). — Beschreibung des Wappens im Jahrg. 1853, S. 147, geschichtl. Übersicht im Jahrg. 1855, S. 186; vgl. auch den Artikel „Giovanelli" im Taschenbuch der Gräfl. Häuser und im Handbuch dazu.

† Joseph Freiherr von Giovanelli zu Gerstburg und Hörtenberg, geb. . . 1785, † . . 14. Sept. 1845, Kanzler des Merkantil-Magistrats in Bozen; verm. . . 1807 mit Antonia Freiin von Müller zu Müllegg, geb. . . 1785, † . . 17. April 1856.

Kinder: 1. † Ferdinand, geb. Wien 15. Sept. 1810, † . . 30. Sept. 1882; verm. . . 21. Nov. 1844 mit Maria von Lama zu Büchsen- und Brandhausen, geb. . ., † . . 1889.

Kinder: 1) Joseph Maria, geb. Hörtenberg 19. April 1846; verm. Meran 24. April 1876 mit — Maria Gfin von Mohr, geb. Innsbruck 8. Febr. 1855. [Hörtenberg bei Bozen.]

Tochter: Marie, geb. . . Jan. 1884.

2) Antonia Maria, geb. Klobenstein am Ritten 31. Juli 1850. [. . .]

3) Elisabeth Maria, geb. Hörtenberg 7. Juni 1852. [. . .]

4) Georg Bernhard Maria, geb. Hörtenberg 24. Jan. 1854, K. K. Ger.-Sekr. in Graz.

2. † Ignaz, geb. Bozen 5. April 1815, † Innsbruck 16. Aug. 1889, K. K. Hofrat a. D.; verm. . . 28. April 1846 mit Anna Freiin von Geschia Santa Croce, geb. . . 25. Okt. 1819, † . . 27. März 1881.

Kinder: 1) Karl, geb. Brescia 28. Okt. 1847, K. u. K. GMat und Ackerbaumin.; verm. . . 1886 mit — Ida Perini, geb. . . . [Wien.]

2) Maria Magdalena, geb. Trient 17. Juni 1856; verm. Bozen . . 1892 mit Sigmund von Kripp zu Krippach und Brunberg, Sekr. des tiroler Ödeskulturrates. [Absam und Innsbruck.]

3) Gottfried, geb. Trient 14. Juli 1859, Dr. jur., K. K. Statth.-Rat in Bozen; verm. Friedberg bei Volders 14. Juni 1892 mit Ottilie Gfin Trapp, geb. . . 26. Febr. 1862, † Bozen 10. Jan. 1898.

Tochter: Anna Maria, geb. . . .

3. † Augustin, geb. Bozen 18. April 1818, † . ., Domherr von Trient.

4. Karolina, geb. Bozen 11. April 1820. [. . .]

5. † Fanny, geb. Bozen 30. Mai 1822, † . .

Brüder.

1. † Ignaz, geb. . . 27. März 1795, † . . 31. März 1860; verm. . . 1824 mit Maria Anna Wintler von Platsch und Runggelstein, geb. . . 1801, † . . 18. Juni 1878.

Söhne: 1) † Paul August, geb. . . 1827, † Meran 16. Jan. 1880; verm. daf. 23. Jan. 1860 mit — Elisabeth Freiin von Schneeburg, geb. . . 30. Juni 1841. [Meran.]

Tochter: Maria Annunciata, geb. Meran 24. Dez. 1862.

2) † Heinrich Ignaz, geb. . . 1830, † . . 27. Juli 1883, Gutsbes. in Gries, Dr. jur.; verm. Meran 7. Jan. 1863 mit — Aloysia Freiin von Schneeburg, geb. . . 16. Juli 1844. [Gries bei Bozen.]

2. † Johann Nepomuk, geb. . . 10. Aug. 1797, † Wien 5. April 1835, K. K. Kollegialrat; verm. . . 7. Sept. 1829 mit Franziska Freiin von Buol zu Berenberg, geb. . . 31. Mai 1799, † Gries 29. März 1866.

Kinder: 1) Anna, geb. . . 3. Juni 1830. [. . .]

2) † Johann Nepomuk, geb. Bozen 26. Mai 1832, † Gries 16. Juni 1900, Gutsbes. in Gries; verm. I) Gries 2. Juli 1862 mit Johanna Freiin von Schneeburg, geb. . . 5. Okt. 1842, † . . 18. April 1875; II) St. Pölten 17. Sept. 1885 mit — Marie Freiin von Dürfeld, geb. . . 28. Nov. 1853. [Gries bei Bozen.]

Kinder 2r Ehe: (1) Marie Anna Filomena Josefa, geb. Gries 23. Aug. 1886. (2) Peter Paul Maria Josef Johann Nepomuk, geb. Klobenstein am Ritten 5. Aug. 1889.

Girardi von Caſtell.

Katholiſch und proteſtantiſch. — Baden. — Wappenbrief d. d. Innsbruck 1. Dez. 1580; erbländ.-öſterr. Adel und Wappenbeſſerung d. d. Innsbruck 3. Jan. 1590; erbländ.-öſterr. Frhr. mit den Prädikaten „von Caſtell zu Weyerburg und Limpurg“ d. d. Laxenburg 20. Mai 1673. — Beſchreibung des Wappens und geſchichtl. Überſicht im Jahrg. 1857, S. 238.

† Franz Kaſpar Girardi Freiherr von Caſtell zu Weyerburg und Limpurg, geb. . . 6. Jan. 1767, † . . 2. Sept. 1850, franz. Hptm. im Rgt Elſaß; verm. . . mit Marie Sophie de Picquot, geb. . . 13. Juni 1772, † . . 6. Nov. 1843.

Sohn: † Franz Thaddäus, geb. . . 25. April 1807, † . . 7. Nov. 1873, Hzgl. bad. Bez.-Förſter; verm. . . . mit Magdalene Schmidt, geb. Sasbach . ., † Bruchſal 11. Nov. 1852.

Söhne (Grundherren von Sasbach): 1) † Karl Eduard, geb. Petersthal 13. Nov. 1841, † Meran 1. Jan. 1883, Ghzgl. bad. OFörſter; verm. I) Grüningen 16. Juni 1874 mit Sidonie Freiin von Hornſtein, geb. Grüningen 5. Aug. 1855, † Steinbach 7. Juli 1876; II) Konſtanz 5. Febr. 1878 mit — Sophie Franziska Mayer, geb. Konſtanz 29. Nov. 1855. [Konſtanz.]

Kinder: a) **1r Ehe:** (1) Theodor Karl Alfred, geb. Pfullendorf 20. März 1875 (proteſt.), Grundherr von Sasbach, Kgl. preuß. Lt. im Inf.-Rgt Nr. 113; verm. Freiburg i. Br. 28. März 1901 mit — Anna Eliſabeth de Weerth, geb. Hegne bei Konſtanz 12. Juli 1880 (proteſt.). [Freiburg i. Br.]

Tochter: Hadwig, geb. Freiburg i. Br. 11. Jan. 1902.

— b) **2r Ehe:** (2) Anna Franziska, geb. Steinbach 2. Dez. 1878.

(3) Klothilde Hedwig, geb. Steinbach 23. Febr. 1881.

2) † Franz Heinrich, geb. Bad Petersthal 29. Mai 1843, † Bruchſal 3. Dez. 1900, Ghzgl. bad. Forſtm.; verm. Bruchſal 7. Aug. 1873 mit — Amalie Franz, geb. Bruchſal 29. April 1843. [Bruchſal.]

Söhne: (1) † Kuno, geb. Meßkirch 15. Dez. 1875, † Raſtatt 7. Dez. 1900.

(2) Hubert, geb. Meßkirch 8. März 1881. [Bruchſal.]

(3) Benno, geb. Meßkirch 5. Juni 1882. [Bruchſal.]

3) † Ernſt Ludwig, geb. Bruchſal 14. Nov. 1847, † daſ. 19. Febr. 1893; verm. Bruchſal 6. Dez. 1892 mit Ida Scharmann, geb. Poſen 15. Dez. 1864, † Bruchſal 8. Mai 1902.

Bruder.

† Leopold, geb. Lure, Haute-Saône, 21. Sept. 1775, † . . 23. Juni 1848, K. K. Lt.; verm. . . . mit Barbara Reiſinger von Reiſing, geb. Mitlitz, Mähren, 14. März 1769, † . . 4. März 1844.

Sohn: † Leopold Franz Benedikt, geb. Sasbach 21. April 1813, † Freiburg i. Br. 9. Jan. 1894; verm. Sasbach 5. Sept. 1844 mit Barbara Helbling, geb. Sasbach 3. Okt. 1824, † Freiburg i. Br. 7. Sept. 1894.

Kinder: 1) Marie, geb. Sasbach 3. Dez. 1845. [Freiburg i. Br.]

2) Johann Adolf, geb. Sasbach 9. Febr. 1848. [Freiburg i. Br.]

Girſewald.

Lutheriſch. — Braunſchweig. — Reichsadel mit „von“ d. d. Wien 5. April 1784; braunſchw. Frhr. d. d. . . 2. April 1827. — Beſchreibung des Wappens und geſchichtl. Überſicht im Jahrg. 1853, S. 150.

† Guſtav Konrad Alexander Freiherr von Girſewald, geb. . . 6. Juni 1785, † . . 23. Jan. 1864, Hzgl. braunſchw. Khr, OStallm., Gen.-Major und Flügeladj.; verm. . . 1810 mit Katharina Raines, geb. . . 7. Dez. 1787, † . . 18. Nov. 1867.

Kinder: 1. † Guſtav Wilhelm, geb. . . 20. Dez. 1812, † . . 9. Juli 1871, Hzgl. braunſchw. Gen.-Major; verm. . . 16. Juli 1843 mit Charlotte von Bülow, geb. . . 12. März 1819, † Braunſchweig 21. Febr. 1876.

Kinder: 1) Brunhilde, geb. . . 22. Mai 1845; verm. Braunschweig 5. Nov. 1867 mit Hugo Löbbecke, † . . 18. Juni 1875, Herrn auf Deutsch-Würbitz, Preuß.-Schles. [. . .]
2) Konrad Günther, geb. . . 29. Juli 1847, Hzgl. braunschw. Hptm. a. D. [. . .]
3) Katharina (Kitty), geb. . . 10. Sept. 1858; verm. Braunschweig 27. Sept. 1879 mit Hans von Pawel, Kgl. preuß. Major und Bat.-Kmdr im Inf.-Rgt Nr. 92. [Braunschweig.]

2. † Alexander, geb. . . 12. Juni 1815, † Zürich 6. Jan. 1890, Hzgl. braunschw. Khr, OStallm., Erz., Gen.-Major und Flügeladj. a. D., EMr des Joh.-O.; verm. . . 1. Juni 1847 mit — Annie Fector Munro, geb. . . 1. Juni 1829. [Braunschweig.]

Söhne: 1) Wilhelm, geb. . . 1. Febr. 1851, Hzgl. braunschw. OStallm. und Chef des OStallm.-Amtes, Erz., Kgl. preuß. Rittm. a. D., MKr des Joh.-O.; verm. Braunschweig 3. April 1880 mit — Helene Löbbecke, geb. . . 16. Juni 1860. [Braunschweig.]
Kinder: (1) Leonie, geb. Braunschweig 7. Febr. 1881.
(2) Brunhilde, geb. Braunschweig 12. Febr. 1885.
(3) Gertrude, geb. Braunschweig 4. Juli 1887.
(4) Richard, geb. Braunschweig 12. Dez. 1891.
2) Conway, geb. . . 20. Juni 1853, Kgl. preuß. Rittm. a. D., EMr des Joh.-O.; verm. Braunschweig 21. Sept. 1875 mit — Margarete Selwig, geb. . . 3. Dez. 1856. [. . .]
Söhne: (1) Conway, geb. Braunschweig 26. Juni 1876, **Dr. phil.** [. . .]
(2) Alexander, geb. . . 11. Aug. 1882. [. . .]

3. Biddy, geb. . . 24. Febr. 1817; verm. . . 11. März 1845 mit Wilhelm Müller von Lauingen, † . . 24. Aug. 1880, Hzgl. braunschw. Khrn, OHofmarschall und Gen.-Major z. D. [. . .]
4. Sally Auguste Regina, geb. Braunschweig 2. Mai 1818; verm. das. 5. Mai 1846 mit Ernst von der Wense, † Braunschweig 13. Febr. 1875, Herrn auf Eldingen, Kgl. hannov. Drosten. [. . .]
5. † Minna, geb. . . 15. Okt. 1819, † Braunschweig 24. Jan. 1901; verm. . . 24. Okt. 1843 mit Karl Degener-Heiningen, † . . 13. Mai 1857, Hzgl. braunschw. Rittm.

Gise

(a. d. H. der Koch von Teublitz).

Katholisch. — Bayern. — Reichsadel und Ritter mit „Edler von" d. d. Wien 27. Nov. 1769 (für Konrad Reinhard Koch); bayer. Frhr. unter dem Namen „Gise" mit deren Wappen d. d. . . 28. Okt. (immatrikuliert 5. Nov.) 1815 (für Friedrich August von Koch, Herrn auf Teublitz, Adoptivsohn des Franz Frhrn — seit 1667 — von Gise, des Letzten seines Stammes). — Beschreibung des Wappens und geschichtl. Übersicht im Jahrg. 1857, S. 241.

† Friedrich August Freiherr von Gise, geb. . . 1783, † . . 4. Okt. 1860, Herr auf Teublitz-Lutzmannstein und Allersburg, Kgl. bayer. Km. und Staatsmin. a. D.; verm. . . mit Franziska Bertrande St. Remy, Gfin de La Perouse, geb. . . 7. April 1798, † München 18. Nov. 1877, PD. J. M. der Kgin von Bayern, GD. des Kgl. bayer. Theresien-O.

Kinder: 1. † Maximilian Joseph August Philipp Reinhard, geb. . . 8. Juli 1817, † Teublitz 7. Juli 1890, Herr auf Teublitz-Lutzmannstein und Allersburg, Kgl. bayer. Km. und a. o. G. u. b. M.; verm. . . 31. Juli 1847 mit Anna Marie Sophie Amalie Gfin Tascherde la Pagerie, geb. . . 1. Febr. 1817, † Arnstorf 28. Sept. 1897, GD. des Kgl. bayer. Theresien-O.

Kinder: 1) August Friedrich Ludwig Max Maria, geb. . . 5. Okt. 1850, Herr auf Lutzmannstein und Allersburg, Kgl. bayer. Km. und OHofm. a. D., EMr

des souv. Malt.-MrD.; verm. I) München 1. Juni 1875 mit Antonia Freiin von Schönfeld, geb. Mailand 11. Dez. 1851, † . . 15. Sept. 1885; II) Freiburg i. Br. 25. Nov. 1891 mit — Katharine Prinzessin zu Hohenlohe-Waldenburg-Schillingsfürst, geb. Linz 10. Juli 1868, StkrD. [Traunstein und München.]

Töchter: a) 1r Ehe: (1) Maria (Irma) Franziska Antonia Anna, geb. München 1. April 1876; verm. das. 23. Febr. 1897 mit Wilderich Gfn von Walderdorff, Kgl. bayer. Km., Nr des Kgl. bayer. St. Georg-O. [Schloß Teublitz.]

(2) Marie Charlotte, geb. . . 14. Juni 1879.

(3) Gabriele, geb. . . 28. Okt. 1882.

— **b) 2r Ehe:** (4) Therese Anna Marie Josepha Katharine Elisabeth Philomena, geb. München 2. Dez. 1892.

2) Maria Franziska Amalia Luise Anna, geb. Dresden 6. Febr. 1853; verm. Teublitz 24. Sept. 1872 mit Joseph Deym Gfn von Stritež, Fkherrn auf Arnstorf ꝛc., Kgl. bayer. Km., erbl. Reichsrat der Krone Bayern, EMr des souv. Malt.-MrO. [Schloß Arnsdorf und München.]

2. Maria Anna Sophie, geb. . . 22. Nov. 1823, EStiftsD. des Kgl. bayer. St. Anna-O. in München; verm. . . 15. Febr. 1847 mit Maximilian Gfn von Gravenreuth, † Affing 18. Juli 1874, Fkherrn auf Affing, Kgl. bayer. Km. und erbl. Reichsrat der Krone Bayern. [Bregenz.]

3. † Ludwig, geb. . . 25. Sept. 1828, † Königsgut 3. Sept. 1897, Gutsbes. in Königsgut, Kgl. bayer. Km. und Hptm. à la suite; verm. . . 10. März 1854 mit — Christine Freiin Mandl von Deutenhofen, geb. . . 23. April 1829. [Königsgut bei Immenstadt.]

Sohn: Reinhard, geb. München 30. Nov. 1854, Kgl. bayer. Km. und Bez.-Amtsassessor a. D.; verm. Bayerhof 17. Jan. 1884 mit — Frida Freiin von Dungern, geb. Frankfurt a. M. 17. Juni 1862 (luth.). [Schloß Dittfurt, UFranken.]

Kinder: (1) Hans (Johann Nepomuk) Ludwig Hermann Maria, geb. Schweinfurt 3. Febr. 1887.

(2) Ernst August Maximilian Joseph Otto Wilhelm Maria, geb. Schweinfurt 17. Juli 1888.

(3) Gertrud (Gerta) Maria Christine Elisabeth Wilhelmine Dorothea, geb. Dittfurt 21. März 1890.

(4) Guntram Ferdinand Maria, geb. Dittfurt 5. Febr. 1892.

(5) Margarete (Rita) Marie Wilhelmine Helene, geb. Dittfurt 24. Okt. 1893.

(6) Zeno Sigmund Hermann Maria, geb. Dittfurt 18. Jan. 1896.

Giskra.

Katholisch. — Österreich. — Österr. Adel und Frhr. d. d. Bad Gastein 11. Juli 1891 (Diplom d. d. Wien 2. Juli 1892). — Beschreibung des Wappens und geschichtl. Notiz im Jahrg. 1895, S. 302.

† Elisabeth Freifrau von Giskra, geb. Hauschka, geb. Pettau, Steierm., 29. Sept. 1825, † Wien 17. März 1900; verm. . . 12. Mai 1860 mit Dr. jur. Karl Giskra, geb. Mähr.-Trübau 29. Jan. 1820, † Baden bei Wien 1. Juni 1879, K. u. K. GRat und Min. a. D.

Kinder, Freiherr und Freiin von Giskra: 1. Karl Viktor Maria, geb. Brünn 22. Febr. 1864, Dr. jur., K. u. K. Leg.-Rat in Berlin; verm. Bern 26. Okt. 1898 mit — Helene King, geb. New York 4. Juni 1876.

Tochter: Helene Marie Elise Charlotte Josephine, geb. Berlin 10. Febr. 1901.

2. Elisabeth, geb. Brünn 23. Juli 1867, GD. des K. K. adeligen Damenstifts in Graz. [Wien.]

Glanz von Eicha.

Katholisch. — Österreich. — Österr. Adel und Ritter mit dem Prädikat „von Eicha" d. d. Wien 9. April 1852; österr. Frhr. d. d. . . 30. Sept. (Diplom d. d. . . 2. Nov.) 1870. — Beschreibung des Wappens und Näheres über die Standeserhebungen im Jahrg. 1873, S. 204.

† Joseph Florian Emanuel Glanz Freiherr von Eicha, geb. . . 18. Juni 1801, † . . 13. Mai 1877, K. K. Min.-Rat im Min. des Innern; verm. . . 15. Nov. 1836 mit Karoline Klementine Margarete Edler von Liebenfels, geb. . . 13. Juli 1817, † . . 15. Febr. 1878.

Söhne: 1. Leopold Emil Moritz, geb. . . 28. Juli 1839; verm. Wien 2. Mai 1875 mit — Ida Emanuele Anna Vincentia Fischer Edler von Freienwall, geb. . . 3. Jan. 1856. [. . .]

Kinder: 1) Egon Maria Alfred Leopold, geb. . . 29. Dez. 1880, K. K. Statth.-Konz.-Prakt. in Wien.

2) Ida Antonia Maria Klementine, geb. . . 13. Dez. 1888.

2. Alfred Ludwig Klemens, geb. . . 14. Juni 1841, K. K. Statth.-Rat a. D.; verm. Wien 5. Sept. 1872 mit der Schwester seiner Schwägerin Paula Antonia Maria Anna Vincentia Fischer Edler von Freienwall, geb. . . 1. April 1854, † . . 8. Nov. 1890. [. . .]

Tochter: Paula Ida Maria Vincentia, geb. . . 8. Juni 1874.

3. Hugo Moritz Joseph, geb. . . 19. Dez. 1848, K. u. K. GRat und Min. a. D.; verm. Wien 2. Febr. 1885 mit — Johanna Elisabeth Franziska von Hein, geb. . . 3. Jan. 1863. [Wien.]

Kinder: 1) Hugo Eduard Joseph Alfred, geb. . . 1. Febr. 1886.

2) Augusta Klementine Johanna Maria, geb. . . 23. Sept. 1888.

Glaser.

Katholisch. — Österreich. — Österr. Adel und Frhr. d. d. Wien 8. Mai (Diplom d. d. Wien 8. Juni) 1894. — Beschreibung des Wappens und Näheres über die Standeserhebung im Jahrg. 1897, S. 311.

Wilhelmine Freifrau von Glaser, geb. Löwenthal, geb. Wien 18. April 1836; verm. das. 24. Mai 1860 mit Dr. jur. Julius Glaser, geb. Postelberg, Mähren, 19. März 1831, † Wien 26. Dez. 1885, K. u. K. GRat, Min. a. D. und Gen.-Prokurator am Obersten Gerichts- und Kassationshofe. [Wien.]

Kinder, Freiinnen und Freiherr von Glaser: 1. Eleonore, geb. Wien . . .

2. Henrika, geb. Wien . . .

3. Ludwig, geb. Wien . . , K. u. K. Lt. der Ref. des Drag.-Rgts Nr. 10. [. . .]

Glaubitz und Altengabel, 1902.

Gleichauf von Gleichenstein.

Im Mannesstamme erloschen.

Katholisch. — Baden. — Erbländ.-österr. Adel mit dem Prädikat „von Gleichenstein" d. d. Wien 23. Mai 1746; österr. Frhr. d. d. Wien 9. April 1808; bad. Anerkennung des Frhrnstandes 17. Juli 1815. — Beschreibung des Wappens und geschichtl. Übersicht im Jahrg. 1848, S. 136; vgl. auch Jahrg. 1864, S. 277.

† Ignaz Freiherr Gleichauf von Gleichenstein, geb. Stauffen 24. Mai

1778, † Heiligenstadt bei Wien 2. Aug. 1828; verm. Wien 28. Mai 1811 mit Anna von Malfatti zu Rohrenbach und Dezza, geb. Wien 6. Dez. 1792, † Rothweil 25. Sept. 1869.

Töchter: 1. Mathilde Franziska Theresia, geb. Wien 26. Nov. 1812; verm. Wien 4. Febr. 1837 mit Marquard Frhrn Huber von Gleichenstein, † Ober-Rothweil 17. Juni 1877. [Ober-Rothweil.]

2. Anna, geb. Freiburg i. Br. 26. Juni 1814, Herrin auf Ober-Rothweil am Kaiserstuhl (1874 von ihr als Stammgut errichtet), Ghzgt. Baden.

Gleichen genannt von Rußwurm, 1902.

Gleißenthal.

Katholisch. — Bayern. — Kurbayer. Frhr. d. d. . . 25. Febr. 1697; immatrikuliert im Kgr. Bayern bei der Frhrnklasse 13. Mai 1813. — Beschreibung des Wappens und geschichtl. Notiz im Jahrg. 1861, S. 213.

† Heinrich Freiherr von Gleißenthal, geb. . . 18. Aug. 1807, † . . 20. April 1880, Kgl. bayer. Hptm. a. D.; verm. I) . . 11. Nov. 1851 mit Franziska Backel, geb. . ., † . . 14. Febr. 1866; II) . . 17. Jan. 1871 mit — Johanna Beutlhauser, geb. . . . [Regensburg.]

Söhne 1r Ehe: 1. Anton Oskar Ignaz, geb. . . 1. Febr. 1853. [. . .]

2. Albert Friedrich Alexander, geb. . . 9. Okt. 1860. [. . .]

Gmainer.

Im eigenen Stamme erloschen.

Katholisch. — Bayern. — Wappenbrief (Wappenbestätigung) d. d. Regensburg 15. Juli 1471 (vom Kaiser Friedrich III. für die Brüder Johannes Gmainer, Priester, Andreas und Hanns die Gmainer); Adelsstandesbestätigung d. d. Zell 1. Dez. 1746 (vom Hofpfalzgfn Johann Jakob Gfn zu Zell für die Brüder Georg Michael, Anton Michael, Anton Benedikt und Johann Michael von Gmainer); kurbayer. Bestätigung d. d. 20. Juli 1753; bayer. Frhr. d. d. Oberstdorf 7. Sept. (immatrikuliert 1 Okt.) 1890. — Beschreibung des Wappens im Jahrg. 1895, S. 305.

† Franz Xaver Christian Karl Freiherr von Gmainer, geb. Bayreuth 4. Okt. 1821, † München 28. April 1895, Kgl. bayer. Km. und Oberst a. D.; verm. München 28. Nov. 1874 mit — Auguste verw. Freifrau von Breidbach-Bürresheim gen. von Riedt, geb. Kämmerer von Worms, Freiin von Dalberg, geb. . . 15. Febr. 1836. [München.]

Gobel von Hofgiebing.

Im Mannesstamme erloschen.

Katholisch. — Bayern. — Reichsadel mit dem Prädikat „von Hofgiebing" d. d. Prag 6. März 1628 (für Christian Gobel, Kgl. bayer. Rentm.); kurbayer. Frhr. d. d. . . 15. Mai 1766; immatrikuliert im Kgr. Bayern bei der Frhrnklasse 18. Febr. 1813. — Beschreibung des Wappens und geschichtl. Notiz im Jahrg. 1862, S. 294.

† Karl Franz Georg Freiherr Gobel von Hofgiebing, geb. . . 3. Aug.

1786, † Würzburg 18. Mai 1873, Kgl. bayer. Major a. D.; verm. . . 17. April 1820 mit Euphrosyne Seutter von Lötzen, geb. . . ., † . . 8. Juli 1847.
Tochter: Euphrosyne Luise, geb. . . 6. Sept. 1821; verm. . . 14. Mai 1847 mit Bernhard Seutter von Lötzen. [. . .]

Gödel-Lannoy.

Katholisch. — Österreich.

A.

Belg. Adel und Frhr. mit dem am 21. Dez. 1852 durch Adoption erlangten Namen „Gödel-Lannoy" d. d. Brüssel 12. Jan. 1857; österr. Ritter d. d. Wien 5. Febr. 1861; österr. Frhr d. d. Wien 7. März 1871. — Beschreibung des Wappens und Näheres über die Standeserhebungen im Jahrg. 1881, S. 264.

Emil Bartholomäus Freiherr von Gödel-Lannoy, geb. Erlachstein 1. Okt. 1845, K. u. K. a. o. G. u. b. M. z. D.; verm. . . 11. Jan. 1889 mit — Julie verw. Freiin von Haan, geb. Gfin Batthyány, geb. . . 14. Juni 1853. [. . .]

B.

Österr. Adel und Ritter d. d. Wien 7. Febr. 1862; Verleihung des Prädikats „Lannoy" d. d. . . 2. März 1872; österr. Frhr. d. d. . . 12. Juni (Diplom d. d. . . 31. Juli) 1873. — Beschreibung des Wappens und Näheres über die Standeserhebungen im Jahrg. 1881, S. 265.

† Hermann Wladislaw Freiherr von Gödel-Lannoy, geb. Marburg, Steierm., 7. April 1820, † das. 21. Mai 1892, Gnadenritter des souv. Malt.-Rr.-O., Dr. jur., Präs. der K. K. niederösterr. Finanzprokuratur; verm. Zara 27. Juli 1846 mit Klementine Therese Luisa von Syrk, geb. Buje, venetianisches Küstenland, 4. Jan. 1827, † Krumpendorf 26. Aug. 1893.

Adoptivsohn und Neffe.

Richard Freiherr Bassо von Gödel-Lannoy (s. den Artikel Bassо in diesem Taschenbuch).

Godin.

Katholisch. — Bayern. — Stammen aus Schottland. — Kurpfälz. Adel d. d. . . 2. April 1765 (vom Kurfürn Karl Theodor von der Pfalz); Reichsritter und bayer. Ritter mit dem Prädikat „Edler von" d. d. München 25. Sept. 1790 (von demselben Kurfürn, als Reichsvikar); Reichsfrhr. und bayer. Frhr. d. d. . . 6. Juli 1792 (von demselben Reichsvikar). — Beschreibung des Wappens und geschichtl. Notiz im Jahrg. 1858, S. 195.

† Karl Xaver Freiherr von Godin, geb. . . 1743, † . . 1813, Kgl. bayer. Lbrichter; verm. . . 1775 mit Klara von Reuder, geb. . ., † . . 1817.

Söhne: 1. † Christoph Karl, geb. . . 5. Okt. 1778, † . . 29. Juni 1855, Kgl. bayer. Appell.-Ger.-Rat; verm. . . 5. Mai 1823 mit Anna von Werner, geb. . . 1803, † . . 12. Okt. 1831.
Kinder: 1) Antonie Marie, geb. . . 2. Febr. 1824. [. . .]
2) † Karl, geb. . . 4. Sept. 1826, † . . 16. Mai 1887, Kgl. bayer. OStabsauditeur; verm. . . mit — Karoline Keller, geb. . . . [München.]
Töchter: (1) Antoinette, geb. . . 1. Nov. 1867.
(2) Anna, geb. . . 24. Juni 1869.
(3) Mary, geb. . . 3. März 1871.
2. † Bernhard Franz Gottfried Christian, geb. . . 25. Nov. 1781, † . . 3. Okt.

1866, Kgl. bayer. Km. und Reg.-Präs. a. D.; verm. . . 10. Mai 1810 mit Antonie Freiin von Schleich, geb. . . 28. Aug. 1790, † . . 7. Sept. 1873.

Kinder: 1) † Ludwig Karl August, geb. . . 13. Nov. 1814, † München 27. Okt. 1898, Kgl. bayer. Km., Fstl. hohenzoll. GFinanzrat und Hofkammerpräs. a. D.; verm. . . 20. April 1837 mit Anna Jägerhuber, geb. München 28. März 1819, † das. 22. April 1895.

Kinder: (1) Hermine Emmeline Theodora, geb. . . 27. Jan. 1838. [München.]

(2) Bernhard Karl Gottfried, geb. . . 15. Juni 1840, Kgl. bayer. Justizrat, Rechtsanwalt; verm. München 7. Juni 1881 mit — Julie Freiin von Eichthal, geb. Forchheim 26. April 1856. [München.]

Kinder: a. Amalie Maria Julie Anna, geb. München 7. März 1882.

b. Karoline Maria Anna Julie, geb. München 17. Juli 1883.

c. Reinhard Ludwig Bernhard, geb. . . 5. Okt. 1884.

d. Maria Anna Julie, geb. . . 28. Okt. 1885.

(3) Karl Aloys Wilhelm, geb. . . 20. Okt. 1841, Kgl. bayer. Major a. D.; verm. . . 24. Okt. 1871 mit — Eugenie Freiin von Geuder gen. Rabensteiner, geb. . . 13. Mai 1846 (luth.). [München.]

Sohn: Ludwig, geb. . . 23. Aug. 1872. [. . .]

(4) Marie Antonia, geb. . . 8. Dez. 1842, OD. des Kgl. bayer. Theresien-O. [München.]

(5) Ludwig Ignaz Nikolaus, geb. . . 19. Jan. 1844, Kgl. bayer. Oberstlt. a. D.; verm. I) . . 18. April 1876 mit Therese Anna Agathe Franziska Gruber, geb. . . 27. Sept. 1856, † . . 11. Jan. 1883; II) . . mit — Marie Göttner, geb. . . 7. Juni 1861. [Weilheim.]

Töchter 2r Ehe: a. Klara, geb. . . 20. Febr. 1886.

b. Wilhelmine, geb. . . 26. Nov. 1887.

(6) Antonia Maria, geb. . . 28. April 1845, Oberin des Klosters der Sœurs de l'assomption in New York.

(7) † August Karl Philipp, geb. . . 17. Okt. 1847, † Regensburg 4. Jan. 1899, Kgl. bayer. Major a. D.; verm. . . 1. Okt. 1889 mit — Marie von Hofstetter, geb. . . 25. Febr. 1855. [Regensburg.]

(8) Reinhard Elias Wilhelm Franz Xaver Ernst, geb. Ansbach 9. März 1851, Kgl. bayer. Km. und Major z. D.; verm. Jassy 12. Okt. 1879 mit — Marie Bals, geb. Jassy 15. Juli 1856, OD. des Kgl. bayer. Theresien-O. [München.]

Kinder: a. Bernhard Michael Reinhard, geb. Ingolstadt 24. Okt. 1880, Kgl. bayer. Kjkr und Lt. im Inf.-Leibrgt. [München.]

b. Emmerich Reinhard Basil, geb. Nieder-Aschau 13. Sept. 1881, Kgl. bayer. Kjkr und Lt. im Inf.-Leibrgt. [München.]

c. Korandra Katharina Emma, geb. Ingolstadt 26. April 1884.

d. Michael Paul Ludwig Reinhard, geb. München 8. Okt. 1896.

(9) † Friedrich Franz Ludwig, geb. . . 21. Aug. 1856, † Stecken 22. Juni 1901, Fstl. hohenzoll. OFörster in Stecken, Böhmen; verm. . . 25. Juli 1887 mit — Auguste Keller, geb. . . . [Wiesbaden.]

Kinder: a. Frida Auguste, geb. . . 24. Mai 1888.

b. Ludwig Hugo Walther, geb. Stecken 13. Nov. 1890, Kgl. preuß. Kadett in Karlsruhe.

(10) Anton Karl, geb. . . 10. Sept. 1858, Kgl. bayer. Km. und Hptm. à la suite des Inf.-Leibrgts, persönl. Adj. Sr. K. H. des Hzgs Karl Theodor in Bayern, funkt. Hofmarschall. [München.]

2) Wilhelmine, geb. . . 2. Mai 1832. [. . .]

3. † Elias, geb. . . 6. Febr. 1796, † . . 11. Sept. 1853, Kgl. bayer. Major; verm. . . 10. Aug. 1832 mit Rosa Burkart, geb. . . 3. Mai 1804, † . . 12. Aug. 1845.

Kinder: 1) Franz, geb. Hamburg 15. Mai 1833, Kgl. bayer. Justizrat und Notar in Aibling; verm. . . 30. Aug. 1862 mit — Sophie Steyrer (s. Jahrg. 1901, S. 239), geb. . . .

2) † Christoph Karl, geb. Bamberg 23. Dez. 1835, † Würzburg 22. Dez. 1891, Kgl. bayer. Km. und Gen. der Inf. z. D.; verm. I) München 16. Febr. 1865 mit Marie Freiin von Pfetten-Füll, geb. . . 8. Nov. 1836, † München 20. Jan. 1874; II) Reichenhall 27. Mai 1882 mit — Irene verw. Freifrau Schenk von Stauffenberg, geb. Gfin von Waldkirch, geb. . . 11. März 1848. [München.]

Kinder: a) 1r **Ehe:** (1) Ignaz Christoph, geb. München 20. Mai 1866, Kgl. bayer. Km. und Hptm. à la suite des Inf.-Leibrgts, milit. Begl. Sr. K. H. des Pr. Heinrich von Bayern; verm. München 7. Nov. 1891 mit — Franziska Freiin von Feilitzsch, geb. . . 24. Dez. 1871 (protest.). [München.]

Sohn: Maximilian Christoph, geb. München 10. Okt. 1892.

— b) 2r **Ehe:** (2) Marie Mathilde, geb. München 3. Nov. 1883.

3) Klara, geb. Bamberg 15. Aug. 1838; verm. Frankfurt a. M. 1. Okt. 1864 mit Karl Greith, † München 17. Nov. 1887, Domchordirektor. [München.]

Goeler von Ravensburg, 1902. — Gohr (Gohren) von Nahrstett, 1902. — Goldstein von Berge, 1902, resp. 1896. — von der Goltz, 1902.

Gorizzutti.

Katholisch. — Österreich. — Reichsadel 13. Nov. 1513; erbländ.-österr. Frhr. d. d. Wien 24. Juni 1700. — Beschreibung des Wappens und geschichtl. Übersicht im Jahrg. 1848, S. 138.

† Johann Hieronymus Freiherr von Gorizutti, geb. . . 1748, † . . 5. Mai 1817; verm. . . 4. Dez. 1778 mit Katharina Freiin von Terzi, geb. . ., † . . 18. Aug. 1799.

Söhne: 1. † Joseph, geb. . . 13. Jan. 1785, † . . 4. April 1854, K. K. Km. und Oberstlt. a. D.; verm. . . 10. Aug. 1823 mit Rosina Krismanic von Sonderburg, geb. . . 10. Sept. 1800, † Weisstein 30. Jan. 1887.

Sohn: † Prokop, geb. . . 11. Sept. 1825, † . . 25. Okt. 1875, K. K. OStaatsanwalt; verm. . . 29. Jan. 1868 mit — Wilhelmine Graberg, geb. . . 29. Jan. 1837. [. . .]

Kinder: (1) Rudolf, geb. . . 26. Juli 1869, K. K. Bez.-Kommissär; verm. . . 26. Juni 1901 mit — Emma Litschen, geb. . . . [Parenzo.]

(2) Emma, geb. . . 19. Nov. 1871; verm. . . 24. Juni 1894 mit Hans Krekich-Strassoldo Edlem von Treuland, K. K. Statth.-Sekr. in Triest.

2. † Franz, geb. . . 11. März 1796, † Graz 22. Dez. 1874, K. K. Km. und FML. a. D.; verm. I) . . 25. Juni 1836 mit Johanna von Andrée, geb. . . 1811, † . . Okt. 1841; II) . . 16. Aug. 1848 mit Marie Barbara von Protasi, geb. . . 17. Juli 1806, † . . 30. März 1884.

Sohn 1r Ehe: † Franz Seraph Aemilian Maria Maximilian, geb. . . 6. Juni 1837, † Graz 29. Sept. 1891, K. K. Major a. D.; verm. . . 17. April 1866 mit — Bertha von Fleschenberg, geb. . . 1. Juli 1842. [Graz.]

Gorup von Beſánez.

Katholiſch. — Öſterreich und Bayern. — Öſterr. Frhr. mit dem Prädikat „von Beſánez" d. d. Wien 4. März 1816. — Beſchreibung des Wappens und geſchichtl. Notiz im Jahrg. 1849, S. 152.

† Franz Matthias Freiherr Gorup von Beſánez, geb. . . 25. Sept. 1749, † . . 17. Febr. 1835, K. K. GMat und Gen. der Kav.; verm. I) . . mit Agnes von Dominich, geb. . ., † . . 15. Jan. 1803; II) . . 6. Juli 1807 mit Ferdinande von Moitelle, geb. . ., † Graz . . 1883.

Söhne 2r Ehe: 1. † Guſtav, geb. . . 9. Mai 1810, † . . 28. Nov. 1866, K. K. Rittm. a. D.; verm. . . . 6. März 1844 mit Luiſe Eliſabeth von Reichle, geb. . . 11. Dez. 1820, † Larenburg 10. Aug. 1898.

Kinder: 1) Aſpaſia, geb. Wien 13. Mai 1845; verm. . . 11. Juni 1866 mit Alexander Lipowniczky von Lipownók, † . . 13. Juli 1891, K. K. Fm. und Major a. D. [. . .]

2) Arthur, geb. . . 9. Nov. 1847. [. . .]

3) Priska, geb. Wien 24. Okt. 1850; verm. daſ. 18. Jan. 1869 mit Karl Frhrn von Moſer, † . . 12. Mai 1883, Herrn auf Ebenfurth und Achau, NÖſterr. [Achau.]

4) Oskar, geb. Wien 24. Okt. 1850, Zwillingsbruder des Vorigen, K. K. Min.-Beamter; verm. . . 5. März 1890 mit Thereſe von Goßner, geb. . . 26. Juni 1870, † Wien 12. Juli 1900. [Wien.]

5) Ferdinand Johann, geb. Saaz, Böhmen, . . 1855, K. K. OPolizeirat und Zentralinſpektor der Sicherheitswache in Wien; verm. Wien 20. Febr. 1897 mit — Johanna Reithoffer, geb. Wien . . 1878.

Sohn: Ferdinand, geb. Wien 20. Dez. 1897.

2. † Eugen Franz Seraphin, geb. . . 15. Jan. 1817, † . . 25. Nov. 1878, Dr. med., o. Prof. der Chemie an der Univ. Erlangen [immatrikuliert im Kgr. Bayern bei der Frhrnklaſſe 15. Febr. 1875]; verm. . . 30. Jan. 1847 mit Roſalie Deuringer, geb. . . 10. April 1828, † . . 31. März 1881.

Sohn: † Wilhelm Waldemar, geb. . . 22. April 1854, † . . 6. Juni 1890, Kgl. bayer. OLt. a. D.; verm. . . 17. Juni 1879 mit — Anna Toska Deſſauer, geb. . . . [. . .]

Söhne: (1) Eugen, geb. . . 21. Dez. 1881. [. . .]

(2) Joſeph, geb. . . 1. Juli 1883.

(3) Guſtav, geb. . . 22. Aug. 1884.

Gotter-Neſti-Ferrari.

Katholiſch. — Öſterreich. — Öſterr. Adel und Frhr. (durch Übertragung mit Namen und Wappen „Neſti-Ferrari") d. d. . . 16. Juli (Plakat d. d. Wien 1. Okt.) 1870. — Beſchreibung des Wappens und Näheres über die Standeserhebungen im Jahrg. 1877, S. 688.

Anton Julius Freiherr von Gotter-Neſti-Ferrari, geb. . . 10. Aug. 1831, K. u. K. Oberſtlt. a. D.; verm. . . 19. Nov. 1859 mit — Anna Joſephine Freiin von Neſti-Ferrari, geb. . . 3. Sept. 1833. [. . .]

Kinder: 1. Julius Emil, geb. . . 6. Sept. 1864, K. K. Ldesreg.-Sekr. in Freiwaldau.

2. Emma Karoline, geb. . . 29. Jan. 1870.

3. Heinrich Johann, geb. . . 12. Juli 1873, K. u. K. OLt. im Eiſenbahn- und Telegraphenrgt. [Korneuburg.]

Goumoëns (Gumoëns).

Reformiert. — Ungarn. — Schweizer. Uradel; österr. Genehmigung zur Fortführung des ausländischen Frhrntitels d. d. Wien 23. März (Plakatausfertigung d. d. Wien 14. Mai) 1890 (für den Frhrn Gustav, s. unten). — Beschreibung des Wappens im Jahrg. 1891, S. 280, geschichtl. Übersicht im Jahrg. 1858, S. 215.

Ludwig Aleris Albert Gustav Freiherr von Goumoëns, geb. Bern 14. Okt. 1844, K. u. K. Km., FML. und Kmdt der 1. Inf.-Brig.; verm. I) Budapest 8. Jan. 1890 mit Margit Franziska Johanna von Vadnay, geb. Budapest 9. Okt. 1865 (gesch. 27. April 1899); II) Budapest 15. Juli 1899 mit — Aloysia Erzsébet Aranka von Turóczy, geb. Budapest 8. Mai 1875. [Plevlje.]

Kinder: a) **1r Ehe:** 1. Gabrielle Marie Jacqueline Suzanna, geb. Wien 18. Okt. 1890.

— b) **2r Ehe:** 2. Marie Andrea Antonia Ilona Georgina, geb. Budapest 6. Mai 1900.

3. Conon (Kuno) Emanuel Alfred Friedrich Anton Maria, geb. Plevlje 18. Juni 1901.

Graebe.

Im Mannesstamme erloschen.

Katholisch. — Österreich. — Aus Schweden stammende Familie; braunschw. Adel und Frhr. d. d. Braunschweig 3. Jan. 1850. — Beschreibung des Wappens und Näheres über die Standeserhebungen im Jahrg. 1893, S. 291.

(Personalbestand s. Jahrg. 1899, S. 316.)

Graes, 1902. — Graevenitz, 1902.

Graff.

Katholisch. — Österreich. — Erbländ.-österr. Adel und Frhr. d. d. Wien 22. Okt. 1763 (von der Kaiserin Maria Theresia). — Beschreibung des Wappens und geschichtl. Notiz im Jahrg. 1861, S. 220.

† Vincenz Anton Maria Freiherr von Graff, geb. . . 13. Febr. 1802, † . . 14. Okt. 1888, K. K. Ldesger.-Rat a. D.; verm. I) Bozen 8. Juli 1833 mit Franziska Freiin von Ingram zu Liebenrain, Fragburg und Graben, geb. Bozen 5. Juli 1809, † das. 21. Sept. 1836; II) Bozen 28. April 1840 mit Maria Johanna Gelmini von Kreutzhof, geb. Salurn 15. Okt. 1813, † Innsbruck 28. Dez. 1894.

Kinder: a) **1r Ehe:** 1. Maria Amalia, geb. Bozen 29. Mai 1835; verm. Innsbruck 15. Juli 1861 mit Alfred Ritter d'Elvert, K. u. K. Gen.-Major a. D. [Wien.]

— b) **2r Ehe:** 2. Anton Maria Vincenz, geb. Bozen 28. Jan. 1841; verm. . . 30. Sept. 1867 mit — Marie Niederkircher, geb. . . 15. Febr. 1847. [. . .]

Kinder: 1) Maria Cäcilia Emilia Bertha, geb. Innsbruck 6. Febr. 1870.

2) Anton Aloys Vincenz Johann, geb. . . 19. Juli 1871, K. u. K. Lt. des Ldesschützen-Rgts Innsbruck Nr. 1. [. . .]

3) Maximilian Vincenz Anton, geb. Innsbruck . . 1879. [. . .]

3. Cäcilie Maria Antonie, geb. Bozen 21. Juli 1843; verm. . . 13. Juni 1871

mit Anton Millemoth, K. K. OBaurat und Gen.-Direktions-Rat der Staatseisenbahnen in Wien.

4. Emilie Maria, geb. Bozen 8. Mai 1845; verm. . . Jan. 1868 mit Philipp Schnitzel. † . . 19. März 1883, K. K. OIngenieur der Staatseisenbahnen. [. . .]
5. Bertha Maria, geb. Bozen 22. Juli 1846; verm. Innsbruck 22. Mai 1877 mit Anton Lernet, K. K. OIngenieur der Staatseisenbahnen. [. . .]
6. † Felix Maria, geb. Bozen 12. Mai 1848, † Arco . . Mai 1892, K. K. Staatseisenbahnbeamter; verm. Ala 6. Nov. 1877 mit — Rosina von Sartori, geb. . . . [. . .]
   Kinder: 1) Joseph Maria, geb. Riva . . 1883.
   2) Maria Rosina, geb. Riva . . 1886.
7. Viktor Maria Franz, geb. Klobenstein am Ritten 20. Aug. 1854, Lehrer am K. K. Pädagogium in Innsbruck; verm. das. . . mit — Karoline Arndt, geb. . . .
   Kinder: 1) Alma Karoline, geb. Innsbruck . . 1882.
   2) Emil Maria Vincenz, geb. Innsbruck . . 1883.
8. Albert Johann Andreas Maria, geb. Bozen 17. Dez. 1858, K. u. K. Rittm. im Drag.-Rgt Nr. 11; verm. Wien 2. Juni 1894 mit — Olga Gfin Alberti von Enno, geb. . . 14. Okt. 1867. [Stockerau.]

Grainger.

Katholisch. — Bayern. — Altes irisches Adelsgeschlecht; bayer. Frhr. d. d. . . 21. Jan. (immatrikuliert 7. Mai) 1839. — Beschreibung des Wappens und ältere Genealogie im Jahrg. 1859, S. 237.

† Edward William Freiherr von Grainger, geb. . . 19. Sept. 1797, † Nobing 31. Aug. 1864, Herr der Giffardschen Güter in Wales und auf Nobing, OBayern, Kgl. bayer. Km.; verm. . . 1827 mit Elisabeth Gfin von Lodron-Laterano, geb. . . 1. Sept. 1795, † . . 11. Jan. 1855.

Kinder: 1. Maria, geb. . . 17. Aug. 1829; verm. . . 28. Dez. 1852 mit Ludwig Frhrn Mandl von Deutenhofen, Fherrn auf Tüßling, Kgl. bayer. Km. und lebenslängl. Reichsrat der Krone Bayern.

2. Edward Walther William, geb. . . 29. Juni 1833, Kgl. bayer. Km.; verm. I) . . 21. Sept. 1857 mit Julia Mary Stainforth, geb. . . 21. Mai 1839 (gesch.); II) . . Okt. 1883 mit — Fanny Godfrey, geb. . . . [. . .]
   Kinder 1r Ehe: 1) Walther Fabio Eduard, geb. Nobing 12. Dez. 1858. [. . .]
   2) Robert Eduard William Maria, geb. Nobing 22. Mai 1862, Kgl. bayer. Km.; verm. . . 6. Okt. 1888 mit — Eugenie Malwina verw. von Lorch, geb. Kaulla, geb. . . 18. . [München.]
   Töchter: (1) Jeanne Rose Eugénie Julie, geb. . . 21. Okt. 1889.
   (2) Maryrose Adele Elisabeth, geb. München 1. Sept. 1895.
   3) Adele, geb. Nobing 31. Jan. 1866; verm. München 8. Okt. 1887 mit Richard Frhrn von Vequel-Westernach, Herrn auf Kammerberg, Bez.-Amt Freising, Kgl. bayer. Km. und Major der Ref. des 3. Chev. leg.-Rgts.

Bruder.

† Karl Freiherr Parry-Grainger, geb. . . 30. Aug. 1803, † . . 21. Febr. 1890 [großbritann. Genehmigung zur Namen- und Wappenvereinigung mit denen der Familie Parry, einer der ältesten von Wales, aus welcher seine Mutter stammte, d. d. St. James 4. Nov. 1864]; verm. . . 7. Juli 1858 mit Frumence de Roo, geb. . 25. März 1825, † . . 1895.

Töchter: 1. Rosa, geb. . . 7. Nov. 1864; verm. I) . . mit . . Marchese di Spidi, † . .; II) . . 1894 mit . . Conte di Palormo. [. . .]
2. Gwendoline, geb. . . 13. Nov. 1868; verm. . . Mai 1890 mit Nicola Conte Filo della Torre. [. . .]

Grammont von Linthal.

Katholisch. — Österreich. — Altes, aus Burgund stammendes Adelsgeschlecht; österr. Frhr. mit dem Prädikat „von Linthal" d. d. Wien 21. Dez. 1817. — Beschreibung des Wappens und geschichtl. Übersicht im Jahrg. 1855, S. 208.

† Franz Adam Freiherr Grammont von Linthal, geb. . . 1. Aug. 1798, † Carlovitz 19. Juni 1849, K. K. Gen.-Major; verm. . . 9. Jan. 1826 mit Franziska Freiin Persina von Siegenthal, geb. . . 25. Okt. 1807, † Graz 17. Dez. 1875.

Kinder: 1. † Viktor Franz, geb. . . 22. Febr. 1841, † . . März 1902; verm. . . mit — Josephine verw. Edler von Pridalek-Bandin-Adziak, geb. . ., geb. . . . [. . .]

2. † Franz Karl, geb. . . 15. Juni 1842, † Wien 30. Jan. 1898, K. u. K. Olt. a. D.; verm. . . 8. Jan. 1870 mit — Leopoldine Hassa, geb. Wien 11. Dez. 1850. [Wien.]

Kinder: 1) Adele, geb. . . 5. Dez. 1870; verm. Wien 18. Nov. 1896 mit Dr. jur. Duschan Petrowitsch, Advokaten. [Török-Kanizsa.]

2) Franz Karl, geb. . . 26. Febr. 1876, K. u. K. Olt. im Div.-Art.-Rgt Nr. 4. [Wien.]

3. Amalia Franziska, geb. . . 13. Okt. 1843. [. . .]

Graney, s. Senarclens-Graney.

Graß.

Evangelisch. — Preußen (Prov. Hessen-Nassau). — Rittermäßiger Reichsadel d. d. Linz 19. Nov. 1644 (für die Brüder und Vettern Fabricius); spätere Annahme des Prädikats „von Graß", welches endlich den Stammnamen verdrängte; nass. Bestätigung des Erbrechtstandes 11. Jan. 1843. — Beschreibung des Wappens im Jahrg. 1857, S. 258; Stammreihe s. beim Artikel Fabrice in diesem Taschenbuch.

† Georg Carl August Wilhelm Freiherr von Graß, geb. . . 5. März 1819, † . . 26. März 1880, Hzgl. nass. Kbr, Kgl. preuß. OForstm.; verm. Riede 6. Sept. 1860 mit Henriette von Buttlar, geb. . . 20. Mai 1837, † Cassel 17. Nov. 1898.

Söhne: 1. † Heinrich Carl August Georg Friedrich Wilhelm Wolfart, geb. Wiesbaden 21. Juni 1861, † das. 13. Jan. 1901, Kgl. preuß. Hptm. a. D.; verm. . . 21. April 1898 mit — Jeanne Dokheer, geb. . . . [Karlshafen, Prov. Hessen-Nassau.]

2. Carl Wilhelm Ludwig Otto Gottlob Wolfart, geb. Riede, Kr. Wolfhagen, 20. Juni 1862, Kgl. preuß. Hptm. und Komp.-Chef im Inf.-Rgt Nr. 115. [Darmstadt.]

3. Adolf Ludwig Rudolf Albert Hugo Oskar Wolfart, geb. Wiesbaden 7. Dez. 1866, Kgl. preuß. Hptm. z. D. und Bez.-Off. beim Ldw.-Bez. Schleswig.

Gravenreuth, 1902.

Gredler.

Im Mannesstamme erloschen.

Katholisch. — Österreich (Tirol). — Österr. Adel und Ritter d. d. Wien 25. Okt. 1849; österr. Frhr. d. d. . . 13. Jan. (Diplom d. d. Wien 1. Febr.) 1869. — Näheres über die Standeserhebungen und Beschreibung des Wappens im Jahrg. 1871, S. 227.

† Andreas Freiherr von Gredler, geb. Hippach im Zillertal, Tirol, 1. Okt. 1801, † Wien 27. Febr. 1870, **Dr. jur.**, Hof- und Ger.-Advokat; verm. Wien 25. Okt. 1829 mit Juliane Heller, geb. Wien 4. Dez. 1809, † das. 8. Juli 1897.

Tochter: Julie, geb. Linz 8. Dez. 1832; verm. Wien 29. Jan. 1853 mit Joseph Frhrn von Helfert, K. u. K. GRat, Mitgl. des Herrenh. des österr. Reichsrats auf Lebenszeit. [Wien.]

Gregory.

Evangelisch. — Kgr. Sachsen und Preußen (Prov. Schlesien). — Reichsadel und Reichsfrhr. d. d. Wien 24. April 1789; kursächs. Anerkennung d. d. . . 16. Jan. 1790. — Beschreibung des Wappens und geschichtl. Notiz im Jahrg. 1860, S. 268.

† Albert Friedrich Freiherr von Gregory, geb. Dresden 15. April 1782, † . . 15. Sept. 1814; verm. . . 1808 mit Christine Charlotte Weber, geb. Schmiedeberg, Schles., 24. Nov. 1788, † . . 9. Dez. 1842 (wiederverm. . . 25. Febr. 1817 mit ihrem Schwager Christian Frhrn von Gregory, s. unten).

Sohn: † Rud. Albert, geb. . . 7. Juli 1814, † . . 7. Juni 1859, Herr des Majoratsgrundstücks Sorgenfrei, Kgl. sächs. Rittm. im GReiterrgt; verm. . . 18. Okt. 1847 mit Isidore von Otto, geb. . . 20. Nov. 1827, † Meißen 12. Sept. 1863.

Söhne: 1) Friedrich Albert Moritz, geb. Dresden 31. Juli 1848, Herr des Majoratsgrundstücks Sorgenfrei in der Ober-Lößnitz bei Dresden, Kgl. sächs. Oberstlt. a. D.; verm. Dresden 15. Okt 1874 mit — Elisabeth Tischer, geb. Dresden 24. März 1852.

Kinder: (1) Eleonore Albertine Elisabeth Isidore Friederike, geb. Dresden 17. Juli 1875; verm. . . 2. Nov. 1896 mit Dr. Heinrich Hucho, Kgl. sächs. Ldger.-Direktor in Bautzen.

(2) Albert Friedrich Arthur, geb. Dresden 23. Nov. 1876, Kgl. sächs. Lt. im Gren.-Rgt Nr. 101. [Dresden.]

(3) Friedrich Albert Ferdinand, geb. Ober-Lößnitz 17. Dez. 1897.

2) Kurt Albert Christian, geb. Dresden 1. Sept. 1853, Kgl. sächs. Hptm. a. D.; verm. I) Chemnitz 10. April 1883 mit Klara Anna Therese Loesner, geb. Chemnitz 31. Juli 1861 (gesch.); II) . . mit — Bertha verw. Salinger, geb. Philipps, geb. San Francisco 22. Jan. 1850. [Hamburg und Berlin.]

Tochter 1r Ehe: Stephanie Klara Natalie Isidore, geb. Dresden 17. Jan. 1884.

Brüder.

1. † Christian Friedrich, geb. . . 27. Juli 1783, † . . Dresden 24. Sept. 1863, Herr auf Nieder-Guriq, Kgl. sächs. Bergamtsassessor; verm. . . 25. Febr. 1817 mit der Witwe seines † Bruders Friedrich (s. oben), Christine geb. Weber, geb. Schmiedeberg, Schles., 24. Nov. 1788, † . . 9. Dez. 1842.

Kinder: 1) † Friedrich Hermann, geb. . . 29. Jan. 1818, † . . 7. März 1863, Rechtsanwalt; verm. . . 8. Dez. 1862 mit — Klara Friederici, geb. . . 25. Juni 1827. [Dresden.]

2) Luise Christine Friederike, geb. . . 18. Aug. 1830; verm. Schmellwitz 27. Juli 1859 mit Cäsar von Witzleben, † . . 7. April 1882, Kgl. sächs. GReg.-Rat und Direktor des Hauptstaatsarchivs, Hptm des Joh.-O. [Herrenhut, Sachsen.]

2. † August Friedrich, geb. . . 9. Mai 1790, † . . 9. Jan. 1848, Herr auf Groß-

Zauche, Kgl. preuß. Plt. a. D.; verm. I) Schlaupp 3. April 1815 mit Marianne Sophie Elisabeth Freiin von Tschammer und Osten, geb. . . 26. Jan. 1791, † Schlaupp 23. April 1828; II) Nieder-Mahlau 31. Jan. 1831 mit Antoinette Wilhelmine Konstanze von Walther, geb. . . 21. April 1796, † . . 16. Juni 1855.

Söhne 1r Ehe: 1) † Rudolf, geb. Schlaupp 22. Okt. 1819, † . . 18. Febr. 1885, Herr auf Groß-Zauche (570 ha), GMr des Joh.-O.; verm. Machnitz 27. Nov. 1870 mit — Barbara Erdmuthe Eva Ida Leontine von Obernitz, geb. Machnitz 8. Jan. 1840. [Groß-Zauche bei Trebnitz.]

Kinder: (1) Gotthard Rudolf August Christian Martin, geb. Groß-Zauche 31. Okt. 1871, Kgl. preuß. Olt. der Res. des Ul.-Rgts Nr. 1. [Groß-Zauche.]

(2) Erich Rudolf Friedrich Moritz Ernst, geb. Groß-Zauche 7. Nov. 1872. [. . .]

(3) Margarete Marianne Julie, geb. Groß-Zauche 21. Okt. 1873; verm. . . mit Fritz Hahn. [. ., Amerika.]

(4) Gabriele Rudolfine Barbara, geb. Groß-Zauche 28. Okt. 1874; verm. . . mit Leo Kersten, Kgl. preuß. Olt. im Feldart.-Rgt Nr. 57, kmdt beim Gen.-Stab. [Berlin.]

(5) Irmgard Cäcilie Helene, geb. Groß-Zauche 10. Okt. 1876.

(6) Ingo Rudolf Kuno Friedrich Max, geb. Groß-Zauche 12. Nov. 1877. [Groß-Zauche.]

(7) Konrad Rudolf Georg Fritz, geb. Groß-Zauche 2. Mai 1879, **stud. jur.** [Berlin.]

2) † Friedrich Wilhelm Oswald Albert, geb. Schlaupp 5. März 1821, † Berlin 27. Sept. 1867, Kgl. preuß. Major in der GArt.-Brig.; verm. Berlin 18. Nov. 1850 mit Antonie Anna Marie Stephanie von Hanneken, geb. Trier 14. Dez. 1820, † Potsdam 6. Jan. 1897.

Kinder: (1) Gertrud Ida Adelheid Mathilde Albertine, geb. Berlin 23. Sept. 1852, StiftsD. von Heiligengrabe. [. . .]

(2) Friedrich August Woldemar, geb. Berlin 24. Aug. 1854, Kgl. preuß. Major und Bat.-Kmdr im Inf.-Rgt Nr. 88; verm. Mülverstedt 15. Sept. 1886 mit — Mathilde von Hopffgarten, geb. Mülverstedt 24. Dez. 1859. [Mainz.]

Kinder: a. Woldemar Maximilian Friedrich, geb. Oldenburg 26. Juni 1887.

b. Anna Helene Emmy Johanna, geb. Oldenburg 16. Sept. 1888.

c. Mathilde Antonie Erica, geb. Oldenburg 20. Jan. 1890.

d. Gertrud Wilhelmine Christa, geb. Oldenburg 16. Dez. 1891.

e. Karl Friedrich Alexander, geb. Hameln a. d. W. 30. Dez. 1899.

(3) Gotthelf Friedrich Wilhelm, geb. Berlin 12. April 1859, Kgl. preuß. Hptm. und Komp.-Chef im Inf.-Rgt Nr. 91, GMr des Joh.-O.; verm. . . 21. Jan. 1888 mit — Lina Brendel, geb. . . . [Oldenburg.]

Sohn: . . , geb. Berlin 14. Dez. 1888.

3) † Kuno Friedrich Oswald Theodor, geb. Schlaupp 24. Dez. 1822, † Kadlau 25. Juli 1898, Kgl. preuß. Rittm. a. D., MMr des Joh.-O.; verm. Jeschütz 19. Juni 1849 mit Marie Eleonore Wilhelmine Henriette von Salisch und Stiebendorf, geb. Jeschütz 14. April 1824, † Kadlau 29. April 1889, Herrin auf Kadlau (832 ha), Kr. Neumarkt, Schles.

Kinder: (1) Paul Rudolf August Friedrich Arthur Kuno, geb. Haynau 20. Sept. 1850, Kgl. preuß. Oberstlt. beim Stabe des Füs.-Rgts Nr. 35; verm. Döbernitz, Kr. Delitzsch, 8. Okt. 1885 mit — Melanie Gfin von Strachwitz, geb. Potsdam 28. März 1861. [Brandenburg a. d. H.]

Kinder: a. Kuno Paul Adolf, geb. Flensburg 29. Juli 1886.

b. Marie Melanie Ida, geb. Schleswig 3. Sept. 1889.

c. Vera Wilma Katharina, geb. Schleswig 29. Okt. 1891.

(2) Egon Kuno, geb. Lüben 20. Mai 1853, Kgl. sächs. Lt. a. D. [Kadlau bei Nimkau.]

(3) Marianne Auguste Charlotte geb. Lüben 17. Sept. 1855. [Kadlau.]

(4) Ernst Kuno, geb. Breslau 23. Aug. 1857, Herr auf Trebus (1630 ha; im Bes. seit April 1897), Kr. Rothenburg, Reg.-Bez. Liegnitz, Kgl. preuß. Rittm. a. D., Mr des Joh.-O.; verm. Neuhof 30. Sept. 1888 mit — Helene von Wietersheim, geb. Neuhof 1. Juli 1867. [Trebus bei Hähnichen.]

Kinder: a. Ernst Günther Kuno, geb. . . 2. Juni 1889.

b. Alfred Walter Eduard, geb. Lüben 26. März 1890.

c. Annemarie Helene Katharine, geb. Lüben 14. März 1894.

d. Joachim Gustav Karl, geb. Neuhof 20. Febr. 1897.

e. Helene Gabriele Petronella, geb. Trebus 31. Mai 1899.

f. Christa Lina Anna Marie, geb. Trebus 16. Febr. 1902.

(5) Arthur Kuno, geb. Breslau 28. Febr. 1859, Kgl. preuß. Hptm. und Komp.-Chef im Inf.-Rgt Nr. 93; verm. Erfurt 7. Sept. 1886 mit — Margarete von Tzschoppe, geb. Breslau 18. Nov. 1866. [Dessau.]

Kinder: a. Isabella Agnes Magdalena Sylvia Eva Margarethe Marie Elisabeth, geb. Erfurt 5. März 1888.

b. Isabella Fanny Martha Melanie Eva Dorothea, geb. Hirschberg, Schles., 14. Jan. 1890.

c. Hildegard Edeltraut, geb. Jauer 24. Juli 1892.

d. Anna Margarethe Marieagnes, geb. Jauer 25. Nov. 1894.

e. Kuno Arthur Karl Friedrich, geb. Görlitz 19. Mai 1900.

(6) Katharine Cäcilie, geb. Ober-Tworsimirke 1. Dez. 1862. [Kadlau bei Nimkau.]

4) Max Friedrich Oswald Ferdinand, geb. Schlaupp 9. März 1826, Mr des Joh.-O.; verm. Leontinenhof 18. Sept. 1856 mit Leontine Konstanze Franziska verw. Sattig, geb. von Ohlen und Adlerskron, geb. Striegendorf 21. Jan. 1822, † München 6. März 1890. [München.]

Greiffenclau zu Vollrads, 1902.

Gremp von Freudenstein.

Evangelisch. — Preußen (Prov. Hessen-Nassau). — Reichsadelsbestätigung mit dem Prädikat „von Freudenstein“ (Fraidenstein) d. d. Augsburg 19. Aug. 1551; aufgenommen in die Reichsritterschaft in Schwaben, im Elsaß und am Mittelrhein (Kanton Wetterau; s. Jahrg. 1871, S. 230); französ. Anerkennung des Fehrnstandes d. d. Compiègne 6. Aug. 1773. — Beschreibung des Wappens und geschichtl. Übersicht im Jahrg. 1858, S. 208; über die ältere Genealogie s. Jahrg. 1857, S. 261.

† Johann Wolfgang Adam Freiherr Gremp von Freudenstein, geb. . . 31. Aug. 1746, † Mockhausen bei Köln . . 1803, Direktor der Burg Gelnhausen; verm. . . mit Isabelle Margarete Friederike von und zu Vercken, geb. .., † . . .

Söhne: 1. † Christian Moritz, geb. Gelnhausen 4. Febr. 1776, † . . 15. April 1819, Ldgfl. hess. Chausseebaudirektor; verm. . . mit Emilie Freiin von Ebersberg gen. Weyhers, geb. . . 30. Mai 1786, † Homburg . . 1848.

Sohn: Leopold Ernst Friedrich Wilhelm, geb. Homburg 20. Dez. 1819, Ldgfl. hess. Kikr, Kgl. preuß. Hptm. a. D.; verm. I) North Aston, Oxfordshire, 20. Sept. 1849 mit Johanne Lydia Bowles, geb. North Aston 24. Sept. 1820, † Homburg 7. Juni 1860; II) . . 29. Okt. 1861 mit Amalie Meyrick de Wisme, geb. Brighton, England, 31. Mai 1814, † Homburg 5. Mai 1881; III) Cannstatt 4. Jan. 1883 mit — Emma Angelika Helene verw. von Hermann, geb. von Thewalt-Gürtler von Gürtelrain, geb. Wiesbaden 5. Dez. 1832 (kath.). [Homburg v. d. H.]

Sohn 1r Ehe: Ernst Friedrich Wolfgang Anton, geb. Homburg 19. März

1859, Kgl. preuß. Amtsger.-Rat in Frankfurt a. M.; verm. . . 26. Nov. 1900 mit — Franziska Josefine Maria Freiin von Dechsner, geb. . . (kath.).

2. † Karl Ludwig Friedrich, geb. . . 22. April 1786, † Burg-Gelnhausen 10. März 1853, Gutsbes. in Bockenheim, Kurhess. Rittm. a. D.; verm. I) Huchelhofen 11. Okt. 1812 mit Josephine von Braunfeld, geb. . ., † . . 1815; II) . . mit Dorothea May, geb. . ., † Burg-Gelnhausen . . 1868.

Kinder: a) 1r Ehe: 1) Isabelle Karoline, geb. Ober-Aussen 30. Jan. 1814; verm. Alten-Haßlau 9. Febr. 1840 mit Johann Lang. [. . .]

— b) **2r Ehe:** 2) † Heinrich Peter, geb. Bockenheim 30. Sept. 1818, † Gießen 31. Mai 1871, Ghzgl. hess. Univ.-Stallm.; verm. Kirchberg bei Gießen 29. Sept. 1847 mit — Karoline Johanne Emilie Charlotte Gebhard, geb. . . 2. Aug. 1825. [. . .]

Sohn: Adelbert Karl Johann Heinrich Ludwig Wilhelm, geb. Gießen 11. Sept. 1859, Kgl. preuß. Lt. a. D. [. . .]

3) † Karl Maximilian, geb. Bockenheim 26. Okt. 1819, † Eschcberg 3. Dez. 1876, Förster; verm. . . 10. Sept. 1865 mit — Wilhelmine Henriette Kohlstaedt, geb. Hofgeismar 14. Dez. 1827. [Hofgeismar.]

Kinder: (1) Dorothea, geb. Hofgeismar 8. April 186. .

(2) Josephine, geb. Eschcberg 13. Juni 1867; verm. Hofgeismar 21. Jan. 1899 mit C. H. Heisterhagen. [Cassel.]

(3) Heinrich Peter, geb. Eschcberg 5. Dez. 1869, Lt. im Ghzgl. mecklenb. Jägerbat. Nr. 14; verm. Berlin 31. Jan. 1899 mit — Augusta (Asta) Brückmann, geb. Rumühle (Friedrichsruh) 4. Dez. 1881. [Colmar i. E.]

Tochter: Josephine Juliana Irmgard, geb. Colmar i. E. 14. Sept. 1900.

(4) Karl, geb. Eschcberg 3. März 1873, Kgl. preuß. Referendar. [Cassel.]

4) Georg Christian, geb. Burg-Gelnhausen 7. Mai 1829. [. . ., Pt. von NAm.]

5) Ludwig, geb. Burg-Gelnhausen 22. Juli 1831; verm. . . Sept. 1858 mit — Elise Cogline, geb. . . . [Maries, Staat Missouri, NAm.]

Sohn: Klemens, geb. . . 5. Okt. 1859. [. . .]

6) Josephine, geb. Burg-Gelnhausen 27. Dez. 1832; verm. daf. 9. Okt. 1855 mit Heinrich Röder. [. . .]

Grenus.

Reformiert. — Schweiz. — Rittermäßiger Reichsadelstand nebst Wappenbesserung d. d. Brüssel 4. Nov. 1553; spanisch-niederländ. Bestätigung d. d. Gent 7. Juli 1559; Reichsfrhr. nebst abermaliger Wappenbesserung d. d. Wien 25. Juli 1806; belgische Bestätigung d. d. . . 14. Dez. 1853 (s. Jahrg. 1876, S. 250). — Beschreibung des Wappens und geschichtl. Übersicht im Jahrg. 1856, S. 244.

Edmund Albert Moritz Freiherr von Grenus, geb. . . 10. Juli 1839, vorm. Kgl. neapolit. Off., gew. schweizer. Oberst; verm. . . 31. März 1864 mit Albertine Auguste Luise von Tschann, geb. . . 29. Sept. 1845, † . . 19. Juni 1894. [Bern.]

Sohn: Viktor Adelbert Edmund, geb. . . 11. Dez. 1864, Gutsbes. in Gümligen bei Bern; verm. . . 14. Mai 1890 mit — Adine Rosa Emilie Bridel, geb. Biel 3. Nov. 1866.

Söhne: 1) Gustav Viktor Edmund, geb. . . 5. März 1891.

2) Karl Gustav, geb. . . 9. Jan. 1894.

3) Paul Louis René, geb. Bern 10. Nov. 1897.

Grieſinger.

Evangeliſch. — Württemberg. — Württemb. Adel und Frhr. d. d. Stuttgart 24. Febr. 1893. — Beſchreibung des Wappens und geſchichtl. Notiz im Jahrg. 1895, S. 320.

† Julius Albert Freiherr von Grieſinger, geb. Stuttgart 28. Sept. 1836, ∴ daſ. 1. April 1899, Dr. jur., Kgl. württemb. WGMat, Kabinettschef Sr. M. des Königs und Vorſ. des Kgl. Hofrats; verm. Stuttgart 27. Okt. 1862 mit — Marie Pauline von Autenrieth, geb. Ludwigsburg 6. Okt. 1842. [Stuttgart.]

Kinder: 1. Julius Adolf, geb. Stuttgart 25. Aug. 1863, Dr. jur., Kaiſ. deutſcher Leg.-Rat und Delegierter bei der internat. Kommiſſion der griech. Finanzen in Athen.

2. Alice Pauline, geb. Stuttgart 16. Mai 1866; verm. daſ. 3. Mai 1892 mit Eugen Dorrer (kath.), Kgl. württemb. Major und Kmdr des preuß. Feldart.-Rgts Nr. 41. [Glogau.]

Grießenbeck von Grießenbach, 1902. — Grimſchitz, 1902.

Groll.

Katholiſch. — Württemberg. — Württemb. Frhr. d. d. . . 15. Juni 1880. — Beſchreibung des Wappens und Näheres über die Standeserhebung im Jahrg. 1884, S. 299.

† Karl Wilhelm Joſeph Gottfried Freiherr von Groll, geb. . . 16. April 1831, † . . 29. Mai 1887, Kgl. württemb. Oberſt z. D. und Flügeladj.; verm. . . 22. Juli 1856 mit Lucretia Freiin von Ulm zu Erbach, geb. . . 11. Mai 1834, † Terlan, Südtirol, 3. Dez. 1889.

Kinder: 1. Amélie Maximiliana Philippine, geb. Ulm 6. Mai 1857, im O. vom „heiligen Herzen Jeſu". [. . .]

2. Karl Joſeph Maximilian Maria, geb. Erbach 8. Sept. 1860, Kgl. württemb. Rittm. z. D.; verm. . . Nov. 1883 mit — Karola Emilie Julie Juſtine Luiſe von Kauffmann, geb. . . 6. Febr. 1853 (proteſt.). [Stuttgart.]
Söhne: 1) Götz Karl Maximilian Joſeph Maria, geb. . . 1884.
2) Karl Maximilian Aloyſius Maria, geb. . . Jan. 1886.

3. Lucretia Mauritia Klementine, geb. Ulm 24. Sept. 1866, im O. vom „heiligen Herzen Jeſu". [. . .]

Groß*.

Evangeliſch. — Ghzgt. Sachſen. — Aus Zürich ſtammendes Geſchlecht (in der Schweiz erloſchen); Patrizier von Bern (daſelbſt ſeit 1637 verbürgert); öſterr.-niederländ. Frhr. nach der Primogenitur d. d. Wien 10. April 1783. — Beſchreibung des Wappens und geſchichtl. Überſicht im Jahrg. 1875, S. 246.

† Ludwig Albrecht Joſeph Gabriel Freiherr von Groß, geb. Fort-Bourtange, niederländ. Prov. Gröningen, 15. Juli 1793, † Weimar 13. April 1857, Ghzgl. ſächſ. Kbr und GFinanzrat; verm. Weimar 10. Okt. 1821 mit Amalie von Seebach [Schriftſtellername „A. Winter"], geb. Weimar 10. Okt. 1802, † daſ. 13. Juni 1879.

Kinder: 1. Rudolf Gabriel Freiherr von Groß, geb. Weimar 28. Okt. 1822, Dr. jur. u. Dr. med., Ghzgl. ſächſ. Kbr, WGMat und Staatsmin. a. D.; verm. I) Eiſenach 18. Jan. 1869 mit Agnes verw. von Gontard, geb. von Arnaldt, geb. . . 27. Juli 1831, † Weimar 20. Okt. 1873; II) Weimar 12. Febr. 1876 mit — Anna Helene Nicolai, geb. Riga 17. März 1838. [Weimar.]

Kinder 1r Ehe: 1) Magdalene Agnes Amalie Melanie Irmina Gabriele von Groß, geb. Eisenach 16. Okt. 1869; verm. Weimar 9. Okt. 1893 mit Hans Frhrn von und zu der Thann-Rathsamhausen, Hzgl. anhalt. Hofjägerm. in Ballenstedt, Ghzgl. sächs. Khrn.
2) Siegfried Wilhelm Gabriel von Groß, geb. Eisenach 11. Nov. 1870, Ghzgl. sächs. Kfk und Lorichter in Weimar, Kgl. preuß. Lt. der Res. des G.Schützenbat.
2. Melanie Gabriele von Groß, geb. Weimar 5. Nov. 1834. [. . .]

Groß von Trockau, 1902.

Großschedel.

Katholisch. — Bayern. — Erbländ.-österr. Wappenbrief d. d. Augsburg 24. Mai 1566 (vom Kaiser Maximilian II.); Reichsadel mit Wappenbesserung d. d. Prag 1. Dez. 1584; Reichsadelsbestätigung mit Wappenvermehrung (Perkhausen) d. d. Regensburg 27. Febr. 1623; kurbayer. Frhr. d. d. München 31. Jan. 1691 (für Franz von Großschedel, Herrn auf Perkhausen und Algelsbach); immatrikuliert im Kgr. Bayern bei der Fehrnklasse 15. Febr. 1813. — Beschreibung des Wappens im Jahrg. 1855, S. 217, geschichtl. Übersicht im Jahrg. 1854, S. 195.

† Christian Freiherr von Großschedel zu Berghausen und Algelsbach, geb. . . 26. Juni 1786, † . . 22. März 1856, Kgl. bayer. Fm. und Gen.-Major a. D.; verm. . . 6. Febr. 1815 mit Bernhardine von Brand, geb. Lipke 17. Aug. 1790, † Würzburg 23. Jan. 1864.

Söhne: 1. † Ludwig, geb. . . 22. Jan. 1817, † . . 26. März 1862, Kgl. bayer. Hptm. im 13. Inf.-Rgt; verm. . . 12. Mai 1852 mit Elise Hölderich, geb. . ., † München 14. März 1896.

Töchter: 1) Bernhardine, geb. Bayreuth 16. Sept. 1853. [. . .]
2) Wilhelmine, geb. Bayreuth 12. Nov. 1857; verm. . . mit . . . [. . .]
3) Henriette, geb. Bayreuth . . 1859; verm. . . mit . . . [. . .]

2. Karl, geb. . . 10. Mai 1827, Kgl. bayer. Oberst a. D.; verm. I) . . 6. Febr. 1851 mit Klementine Freiin und Edler Herrin von Kotzau, geb. . . 12. März 1833, † . . 14. Juni 1860; II) Miedelheim 14. Jan. 1878 mit — Julie Remler, geb. . . . [Aschaffenburg.]

Töchter 1r Ehe: 1) Aline Wilhelmine Friederike, geb. . . 14. Juli 1853; verm. Metz 27. Sept. 1877 mit Konstantin Köcher, Kgl. preuß. Major. [. . .]
2) Josephine Pauline Emilie Bernhardine, geb. . . 13. April 1855; verm. Metz 10. Mai 1875 mit Heinrich Honig, Kgl. preuß. Rittm. [. . .]

Brüder.

1. † Andreas Nikolaus Petrus, geb. Tholey, Rheinprov., 20. Febr. 1794, † München 23. April 1872, Kgl. bayer. Hptm. à la suite; verm. I) München 25. Mai 1829 mit Wilhelmine Angelika Peregrina Aloysia Edler Mayer von Mayerfels, geb. St. Witten bei Innsbruck 30. Mai 1807, † München 14. Sept. 1841; II) München 25. Aug. 1842 mit Henriette Maria Helene Edler von Weling, geb. Bamberg 28. Juni 1817, † München 19. Jan. 1872.

Kinder 1r Ehe: 1) † Bernhard Christian Andreas Marquard, geb. München 9. Juni 1834, † daf. 29. Okt. 1897, Kgl. bayer. Forstm. a. D.; verm. München . . mit — Marie Wild, geb. Schongau 4. Juli 1845. [. . .]

Kinder: (1) Marie Elisabeth, geb. München 11. Sept. 1871.
(2) Eduard Bernhard Andreas, geb. Schellenberg bei Berchtesgaden 17. Jan. 1880.

2) Pauline Klara Bernhardine, geb. München 29. Juni 1837 (altkath.), verm. daf. 17. Aug. 1867 mit Eduard Ritter von Henzler, Edlem von Lehnens-

burg, † München 18. März 1892 (altkath.), Kgl. bayer. Hptm. a. D. [München.]

2. † Joseph, geb. . . 4. Juni 1800, † München 17. Jan. 1872, Kgl. bayer. Km. und Gen.-Major, Plt. der Kgl. Leibgarde der Hartschiere; verm. . . 30. Aug. 1843 mit Auguste von Welling, geb. . ., † . . 25. Sept. 1848.

Töchter: 1) Sophie Franziska Charlotte, geb. . . 6. Juli 1846; verm. . . mit . . . [Prag.]

2) Marie Henriette Luise, geb. . . 17. Sept. 1848; verm. . . mit . ., Kgl. bayer. Gen.-Major. [. . .]

Grote, 1902. — Grotthuß (Grotthusen), 1902.

Gruben.

Katholisch. — Österreich und Bayern. — Früher in Westfalen vorkommendes Adelsgeschlecht; preuß. Adelsanerkennung laut Min.-Reskr. vom 23. Mai 1829 (für Ignaz Wilhelm Marcellin von Gruben, Ldger.-Assessor in Düsseldorf); österr. Frhr. d. d. . . 1. Aug. 1867 (Diplom d. d. Wien 15. Nov. 1873 für Franz Joseph, geb. 13. Febr. 1829, s. unten). — Beschreibung des Wappens und geschichtl. Übersicht im Jahrg. 1876, S. 254.

† Franz Joseph Freiherr von Gruben, geb. Düsseldorf 13. Febr. 1829, † Regensburg 23. Okt. 1888, Dr. jur., Chef der Fstl. thurn und taxisschen Gesamtverwaltung; verm. . . 4. Sept. 1858 mit Maria Freiin von Linde, geb. Darmstadt 4. Nov. 1837, † Regensburg . . Juli 1902.

Kinder: 1. Franz Joseph Maria Ignaz Justin, geb. . . 8. Dez. 1859, Kgl. bayer. Ldger.-Rat in Traunstein.

2. Maria Anna Henriette Apollonia Dorothea Walpurga, geb. . . 28. Mai 1862.

3. Anna Maria Elisabeth Walpurga Katharina, geb. . . 2. Aug. 1866.

4. Max Maria Georg Wunibald, geb. . . 17. Dez. 1867. [. . .]

5. Wilhelmine Henriette Katharina Josephine Maria, geb. . . 19. Febr. 1870; verm. Regensburg 25. April 1900 mit Carl Frhrn von Vogelsang, K. u. K. Rittm. im Ul.-Rgt Nr. 2. [Tarnow.]

6. Ignaz Maria Florin, geb. . . 13. Okt. 1872, als Pater Wolfgang im Kloster St. Bonifaz in München.

7. † Emilie Maria Hathumar, geb. . . 9. Aug. 1874, † . . 22. März 1902, Benedikt. im Kloster St. Gabriel in Prag.

8. Mathilde Maria Anna Katharina, geb. . . 27. Juli 1876.

Gruben.

Im Mannesstamme erloschen.

Katholisch. — Bayern. — Reichsadel d. d. Wien 15. Juni 1776; Reichsfrhr. d. d. Wien 8. März 1805 (s. Jahrg. 1878, S. 250); Immatrikuliert im Kgr. Bayern bei der Freiherrnklasse 4. Sept. 1815. — Beschreibung des Wappens und geschichtl. Übersicht im Jahrg. 1865, S. 343.

† Ignaz Wilhelm Freiherr von Gruben, geb. . . 9. März 1835, † München 11. Febr. 1893; verm. das. 20. Dez. 1866 mit — Johanna Gfin Basselet de La-Rosée, geb. . . 12. Mai 1834. [München.]

Töchter: 1. Augusta Bertha Maria, geb. . . 6. Okt. 1867. [München.]

2. Anna Mathilde Pauline, geb. . . 29. Juni 1869; verm. . . 16. März 1898 mit Heinrich Gebhardt, † . . 22. Dez. 1899, Kunstmaler. [München.]

Grünau.

Evangelisch. — Ghzgt. Baden. — Bad. Adel und Frhr. unter dem Namen „Grünau" d. d. Karlsruhe 1. Juni 1870. — Beschreibung des Wappens im Jahrg. 1889, S. 279.

† Bertha Philippine Emma Freifrau von Grünau, geb. Hagen, geb. Rostock 26. März 1845, † Luzern 21. Aug. 1895; verm. in morgan. Ehe Paris 25. Mai 1870 mit Wilhelm Fstn zu Löwenstein-Wertheim-Freudenberg, geb. . . 19. März 1817, † Karlsruhe 10. März 1887.

Söhne, Freiherren von Grünau: 1. Kurt Otto Werner, geb. Kreuzwertheim 10. Febr. 1871, Kgl. preuß. Oblt. à la suite des Leib-Gren.-Rgts Nr. 109, Attaché im Ausw. Amt. [Berlin.]

2. Werner Ernst Otto Gustav, geb. Karlsruhe 9. Okt. 1874, Rechtspraktt. [. . .]

Grunelius.

Evangelisch. — Bayern. — Bayer. Adel und Frhr. d. d. . . 3. Sept. (Diplom d. d. . . 9. Okt., immatrikuliert 8. Nov.) 1883. — Besitz: Das 1895 gestiftete Fideikommiß, bestehend aus dem Schloßgut Ober-Lauringen, Amtsger. Hofheim, Rothhof, Lindleshof und Unterhof, Amtsger. Königshofen, UFranken. — Beschreibung des Wappens und Näheres über die Standeserhebung im Jahrg. 1887, S. 344.

Karl Georg Freiherr von Grunelius, geb. Frankfurt a. M. 20. Mai 1836, Herr auf Ober-Lauringen c. p.; verm. I) . . 28. Aug. 1860 mit Anna Bertha von Heyder, geb. Frankfurt a. M. 28. Juli 1842, † Ober-Lauringen 19. Nov. 1881; II) Heidelberg 17. Dez. 1884 mit — Helene Freiin Schilling von Canstatt, geb. Karlsruhe 15. Febr. 1857. [Freiburg i. Br.]

Kinder: a) 1r **Ehe**: 1. Georg Karl Moritz, geb. Rothhof 5. Juni 1862, 1. Fherr, Kgl. bayer. Rittm. der Res. des UL-Rgts Nr. 1; verm. Frankenberg 16. Febr. 1895 mit — Gisela Freiin von Poellnitz, geb. Roßbach 12. Juli 1863. [Ober-Lauringen bei Schweinfurt.]

2. Johann Georg Ernst, geb. Rothhof 13. Sept. 1864, Kgl. bayer. Bez.-Amts-Assessor in Würzburg; verm. Eisenbach 6. Nov. 1900 mit — Anna Gfin von Bernstorff, geb. Ludwigslust 5. Juni 1871, ED. des Kgl. bayer. Theresien-O.

3. Ida, geb. Rothhof 20. Okt. 1866; verm. . . 2. Aug. 1894 mit Alhard Andreae. [Frankfurt a. M.]

4. Georg Adolf, geb. Rothhof 8. Jan. 1870, Herr auf Pfaffendorf bei Ebern, UFranken; verm. Osterstein bei Gera 8. Mai 1901 mit — Agnes Elisabeth Rivalier Freiin von Meysenbug, geb. Detmold 8. April 1876. [Pfaffendorf.]

5. Elisabeth Luise Bertha, geb. Ober-Lauringen 17. Okt. 1881.

— b) 2r **Ehe**: 6. Eduard Hermann Max Rudolf, geb. Ober-Lauringen 2. Jan. 1886.

7. Esperanza Luise Bertha Ottilie Olga, geb. Baden-Baden 21. Nov. 1888.

(Diepenbroick-) Grüter, 1902.

Gruttschreiber.

Katholisch. — Preußen (Prov. Schlesien) und Österreich (Steierm.). — Wappenbrief mit Lehenartikel d. d. Neustadt am Erichtage (15. Febr.) 1453 (für die Brüder Mattes Großenschreiber, Bürgerm. von Liegnitz, und Johann Großenschreiber); alter Reichsfrhr. mit dem Prädikat „Edler Herr von Czopkendorf" nebst Wappenbesserung d. d. Wien 4. Juli 1696; böhm. Be-

stätigung d. d. Wien 18. Aug. 1698. — Beschreibung des Wappens, geschichtl. Übersicht und Stammreihe im Jahrg. 1861, S. 236, Ergänzung dazu im Jahrg. 1862, S. 322.

† Joseph Adam Freiherr von Gruttschreiber, Edler Herr von Czopkendorf, geb. Breslau 5. April 1769, † Leobschütz 19. Sept. 1845, Herr auf Gleesen, Schwammerwitz, Schomberg, Orzegow, Bobreck, Sinndorf und Dembowa, Kgl. preuß. Reg.-Rat, Ldrat und Ldschaftsdirektor a. D.; verm. Posen .. Sept. 1799 mit Johanne Wilhelmine Luise Friederike von Strantz, geb. Pyritz 5. Nov. 1778 (luth.), † Ober-Ullersdorf 6. Dez. 1850.

Söhne: 1. † Johann Adam, geb. Gleesen 6. Okt. 1804, † Dirschel 23. Aug. 1840, Kgl. preuß. Lt. der Gendarmerie; verm. .. mit Priska Diebitsch, geb. .., † Graz 4. März 1891.

Tochter: Marie, geb. Breslau .. Mai 1834; verm. Dresden .. 1856 mit Otto von Thümmel (luth.; gesch. .. 1860), Kgl. preuß. Oberstlt. a. D. [Graz.]

2. † Karl Adam, geb. Breslau 29. Dez. 1805, † .. 11. März 1870, Kgl. preuß. Kreisger.-Rat und Hptm. a. D.; verm. Nimptsch 21. Juli 1840 mit — Wilhelmine Johanna Elisabeth Hoffmann, geb. Nimptsch 18. Okt. 1821. [Ratibor.]

Kinder: 1) Wilhelmine Luise Maria, geb. Ratibor 9. Mai 1844; verm. das. 1. Okt. 1867 mit Erdmann Ritter Hentschel von Gilgenheimb, Mitbes. von Weidenau bei Neiße, Kgl. preuß. Major a. D., EKr des souv. Malt.-RrO. [Ratibor.]

2) † Alexander Joseph Adam, geb. Ratibor 31. Mai 1849, † Breslau 16. Jan. 1902, Kgl. preuß. Gen.-Major z. D.

3) Joseph Maria Adam, geb. Ratibor 4. April 1851. [. . .]

3. † Ludwig Adam, geb. Neustadt, Schles., 6. Juli 1819, † Vasowizza bei Triest 26. Nov. 1878; verm. I) Troppau .. Mai 1848 mit Eleonora Maria Aloysia Freiin Czeike von Badenfeld, geb. .., † Roswald, Österr.-Schles., 29. Aug. 1861; II) .. mit Maria von Panian, geb. .., † Graz .. 1882.

Kinder 1r Ehe: 1) Eduard Ludwig Adam, geb. Prossen, Kgr. Sachsen, 13. April 1850; verm. .. 23. Aug. 1880 mit — Luise Svetec, geb. .. [. . .]

Söhne: (1) Eduard Gustav Adam, geb. .. 27. April 1881. [. . .]

(2) Gustav Ludwig Adam, geb. .. 29. Mai 1883.

(3) Ludwig Eduard Adam, geb. .. 29. Sept. 1889.

2) Eleonora Maria Aloysia, geb. Roswald bei Leobschütz (luth. seit 1873) 29. Aug. 1861; verm. .. 12. Jan. 1885 mit Karl Tertnik, K. K. Bdesger.-Rat und Bez.-Ger.-Vorsteher in Franz, Steierm.

Gudenau, s. Vorst von Gudenau.

Gudenus.

Katholisch. — Österreich und Ungarn. — Rittermäßiger Reichsadel mit dem Ehrenwort „von" d. d. Wien 5. März 1668 (für Dr. jur. utr. Johann Christoph Gudenus, Kurfstl. mainzischen Rat und Hofger.-Assessor — A. —, und seine Brüder: Johann Daniel, Urban Ferdinand — B. — und Johann Mauriz Bodo). — Beschreibung des Wappens im Jahrg. 1848, S. 140.

A. Haus in Niederösterreich.

Stifter: Johann Christoph, geb. 1632, † 1705 (s. oben); Reichsrittterstand als „Edler Herr von Gudenus" nebst Wappenbestätigung d. d. Larenburg 7. Mai 1696 (für Johann Christoph von Gudenus, Kurfstl. mainzischen GRat und Residenten am Kais. Hofe in Wien);

Reichsfrhr. 20. Sept. 1696 (für denselben, das Diplom kam jedoch nicht zur Ausfertigung); ungar. Indigenat d. d. Wien 5. Dez. 1703 (für denselben); Bestätigung des Reichsfrhrnstandes d. d. Wien 4. April 1730 (für des vorgenannten Johann Christoph vier Söhne, nämlich Christoph Rudolf, Philipp Ferdinand, Johann Albert und Anton Franz). — Besitz: Das Fideikommiß Hohenstein und Hörtenstein (seit 1694 im Bes. der Fam.), Waidhofen an der Thaya und Oberredlitz (seit 1736 im Bes. der Fam.), sämtlich in NÖsterr.

† Gabriel Freiherr von Gudenus, geb. . . 27. Nov. 1795, † Wien 9. Juli 1879 Fkherr, Herr auf Mühlbach und Fels, NÖsterr., auf Morawetz und Mittrow, Mähren, K. K. Km. und OLt. a. D., ERr des souv. Malt.-RrO.; verm. . . 29. Aug. 1836 mit Luise Freiin von Bartenstein, geb. . . 14. März 1814, † Wien 29. Jan. 1878.

Kinder: 1. Anna, geb. Wien 2. Okt. 1838, StkrD.; verm. Wien 15. Mai 1859 mit Konstantin Gfn von Gatterburg, K. u. K. Km. [Wien.]

2. Heinrich, geb. Wien 25. Dez. 1839, Fkherr, K. u. K. Km. und Rittm. a. D., Mitgl. des Herrenh. des österr. Reichsrats auf Lebenszeit; verm. Kwassitz, Mähren, 30. Juli 1872 mit — Ernestine Gfin von Thun und Hohenstein, geb. Berlin 12. März 1853, StkrD. [Waidhofen a. d. Thaya.]

Söhne: 1) Philipp Friedrich Gabriel Heinrich Maria, geb. Waidhofen 11. Juni 1877. [. . .]

2) Eduard Maria Joseph Philipp Jakobus, geb. Waidhofen 27. April 1886.

3. Joseph, geb. Mühlbach 31. Juli 1841, Herr auf Mühlbach, NÖsterr., K. u. K. Km. und GRat, Ldmarschall im Ehzgt. Österreich unter der Enns; verm. Wien 25. Nov. 1872 mit — Karoline Gfin zu Colloredo-Mannsfeld, geb. Wien 24. Febr. 1844 (s. Goth. Hofkalender, II. Abt.). [Mühlbach.]

Kinder: 1) Maria Theresia Ludovika Ida Klara Gabriele Eusebia, geb. Wien 5. März 1875.

2) Gabriel Maria Leopold Joseph, geb. Opočno 15. Aug. 1876, K. u. K. Km. und OLt. im Drag.-Rgt Nr. 6. [Enns.]

3) Luise Maria Anna Ida Augustine, geb. Sierndorf 28. Aug. 1877.

4) Ida Aglaë Maria, geb. Wien 20. März 1880.

5) Franz Joseph Andreas Hieronymus, geb. Wien 30. Nov. 1883.

4. Leopold, geb. Mühlbach 15. Sept. 1843, K. u. K. Km., GRat und Oberstjägerm., ERr des Deutschen O.; verm. Wien 21. Aug. 1877 mit — Ida Gfin zu Colloredo-Mannsfeld, geb. Wien 23. Aug. 1845, K. u. K. PD., Schwester der Obigen (s. Goth. Hofkalender, II. Abt.). [Wien.]

Tochter: Therese Karoline Ludovika, geb. Wien 4. März 1880, StkrD.; verm. Wien 14. Okt. 1899 mit Dr. jur. Maximilian Gfn zu Hardegg, K. u. K. Km. ꝛc. [Schloß Groß-Harraß, NÖsterr.]

5. Karl, geb. Mühlbach 20. Okt. 1845, Priester der Gesellschaft Jesu. [. ., Amerika.]

6. Maria, geb. Mühlbach 19. Okt. 1848, StkrD.; verm. Wien 24. Juni 1872 mit Friedrich Gfn Fugger-Babenhausen, Kgl. bayer. Obersten à la suite d. A. (s. Goth. Hofkalender, II. Abt.). [München.]

7. Gabriel, geb. Mühlbach 12. Mai 1853, Herr auf Morawetz, Bez. Neustadt, Mähren; verm. Krizanau 9. Sept. 1883 mit — Aloysia (Lilly) Edler von Teuber, geb. Brünn 1. Juni 1865. [. . .]

Kinder: 1) Karola, geb. Morawetz 3. Juli 1884.

2) Gabriele, geb. Morawetz 16. Juni 1885.

3) Gideon Leopold, geb. Morawetz 14. Febr. 1889.

B. Haus in Steiermark.

Stifter: Urban Ferdinand, geb. 1634, † 1698 (s. oben). — Erbländ.-österr. Ausdehnung des Frhrnstandes auf des Urban Ferdinand Sohn Valentin Ferdinand von Gudenus und dessen Brüders- und Adoptivsöhne: Philipp Franz und Valentin Ferdinand Joseph d. d. Wien 11. Jan.

1732, desgl. für das Reich d. d. Wien 22. Mai 1732, ferner desgl. d. d. München 7. Jan. 1745 (vom Kaiser Karl VII.) und schließlich d. d. Wien 11. Jan. 1746 (vom Kaiser Franz I.).

† Ferdinand Sigmund Valentin Freiherr von Gudenus, geb. Mainz 28. Nov. 1755, † Graz 9. Okt. 1825, Herr auf Thannhausen, Sturmberg, Fladnitz und Rattmannsdorf, K. K. Km.; verm. Reichmannsdorf 23. Jan. 1788 mit Sophia Freiin von Schrottenberg, geb. Bamberg 15. Mai 1756, † Graz 20. April 1839, StkrD.

Söhne: 1. † Michael Anton, geb. Umpfenbach, Bayern, 29. Sept. 1792, † Graz 19. Okt. 1872, K. K. Km. und Okt. a. D.; verm. Jormannsdorf 28. Aug. 1830 mit Aloysia Gfin Batthyány von Németh-Ujvar, geb. Jormannsdorf 2. Dez. 1798, † Graz 18. März 1840, StkrD.

Söhne: 1) Joseph Ernst, geb. Schloß Külml, Steierm., 12. Jan. 1832; verm. Wernberg, Kärnten, 13. April 1869 mit — Kamilla Gfin von Wagensperg, geb. Wernberg 20. Juli 1842. [Graz.]

Söhne: (1) Adolf Anton Joseph, geb. Graz 22. Sept. 1874, K. u. K. Km. und Okt. im 1. Rgt der Tiroler Kaiserjäger. [Schwaz, Tirol.]

(2) Maximilian Kamillus Ernst Gabriel Anatol, geb. Graz 9. Juli 1883.

2) Hugo Franz Xaver, geb. Schloß Külml 23. Febr. 1833, Herr auf Gaad im Banate, K. u. K. Km., Päpstl. Geh.-Km. di spada e cappa; verm. Csávos 18. Aug. 1860 mit — Charlotte Anna Klothilde Csávossy de Csavos, geb. Szárcsa, Banat, 6. Juli 1842. [Gáad.]

Kinder: (1) Agathe Fanny Klothilde, geb. Gáad 1. Juni 1861; verm. das. 7. Okt. 1890 mit Heinrich Himmel von Agisburg, K. u. K. Obersten i. R. [Briren.]

(2) Hugo Anton Ignaz, geb. Gáad 14. Okt. 1862. [Budapest.]

(3) Adelbert (Béla) Joseph, geb. Gáad 26. Okt. 1863; verm. Linz 25. Jan. 1887 mit — Vincentia-Ludwiga Gfin von Waldstein-Wartenberg, geb. . . 3. April 1864. [Ivánda, Ungarn.]

Sohn: Adelbert (Béla) Maria Joseph Albrecht Hugo Ernst Georg Hubert, geb. Csávos 13. Sept. 1887.

(4) Gisela Maria Josephine, geb. Gáad 31. März 1865; verm. Graz 2. März 1889 mit Wolfgang Frhrn von Walterskirchen, K. u. K. Km. [Gáad.]

(5) Ernő Rudolf Aladár, geb. Gáad 20. Mai 1866, Herr auf Gyarmata, Ungarn; verm. Absam, Tirol, 25. Okt. 1892 mit — Franziska Freiin von Spiegelfeld, geb. Linz 29. April 1866. [Gyarmata, Kom. Temes.]

Kinder: a. Joseph Maria Aloysius Franz Xaver, geb. Pußta-Greda im Banate 18. Juli 1893.

b. Emmerich (Imre) Arthur Maria Aloysius, geb. Szécsénfalva 4. Juli 1894.

c. Cari Marie Josephine, geb. Szécsénfalva 20. März 1901.

(6) Géza Edmund Anton, geb. Gáad 20. Juli 1867, K. u. K. Okt. der Ref. des 1. Rgts der Tiroler Kaiserjäger; verm. Budapest 26. Mai 1897 mit — Maria Gfin Kornis von Göncz-Ruszka, geb. Szerep 2. Dez. 1878. [Graz.]

Töchter: a. Maria Josepha Antonia, geb. Innsbruck 11. März 1898.

b. Aloysia Maria Josepha, geb. Innsbruck 24. Juli 1899.

c. Carla Maria Josepha, geb. Graz 3. Jan. 1902.

(7) Arthur Robert Olivier, geb. Gáad 29. Sept. 1868. [. . .]

(8) Erwin Oskar Ignaz, geb. Gáad 7. März 1870, Theol.-Prof., Konsistorialrat in Stuhlweißenburg.

(9) Klaudine Maria Beata, geb. Gáad 25. April 1871; verm. I) Budapest 30. April 1894 mit Rudolf Gfn Chotek von Chotkowa und Wognin, † Gáad 1. Okt. 1894, Fkherrn auf Jeniowes ꝛc., K. u. K. Km.; II) Wien 17. Sept. 1901 mit Dr. jur. Emil Edlem von Majakovics, K. K. Konz.-Prakt. in Pettau und Lt. der Ref. des Hus.-Rgts Nr. 8.

(10) Marie Fanny Charlotte, geb. Gáad 20. Jan. 1873; verm. Innsbruck

22. Nov. 1897 mit Hermann Frhrn von Tinti, Päpstl. Geh.-Km. dl spada e cappa. [Schloß Innernstein, OOsterr.]

(11) Natalie Therese Marie, geb. Gaad 12. März 1876.

(12) Angela Maria Immakulata Fanny Aloysia, geb. Gáad 5. März 1881.

2. † Gordian Heinrich, geb. Bamberg 10. Mai 1798, † Thannhausen 21. April 1894, Herr auf Thannhausen, Külml, Warenegg und Fronsperg, K. u. K. Km. und Okt. a. D.; verm. Guttenstein 22. Juli 1832 mit Christiane Gfin Hoyos, geb. Stolz 13. Aug. 1809, † Thannhausen 24. Febr. 1884, StkrD.

Kinder: 1) Ernst Ferdinand, geb. Horn 8. Sept. 1833, Herr auf Thannhausen, Külml, Warenegg und Fronsperg, Steierm., K. u. K. Km.; verm. Prag 31. Jan. 1866 mit — Anna Gfin von Schönborn, geb. Dlaskovic 20. Juni 1845, StkrD. (s. Goth. Hofkalender, II. Abt.). [Thannhausen bei Weiz, Steierm.]

Kinder: (1) Gordian Maria Ernst Ambrosius Erwein Johannes Nepomucenus, geb. Thannhausen 7. Dez. 1866, K. u. K. Km. und Okt. der Ref. des Drag.-Rgts Nr. 1; verm. Prag 12. Juni 1900 mit — Rosa Prinzin von Lobkowitz, geb. Prag 24. Dez. 1867. [Thannhausen, Steierm.]

(2) Erwein Maria Ernst, geb. Thannhausen 14. Sept. 1869, K. u. K. Km. und Leg.-Sekr. bei der Gesandtsch. in Rio de Janeiro.

(3) Maria Christine Johanna Nepomucena Hyacintha Karolina Anna, geb. Lukawitz, Böhmen, 16. Aug. 1870, StkrD.; verm. Prag 2. Okt. 1895 mit Karl Gfn und Edlem Herrn von und zu Elz, K. u. K. Km. und Bez.-Kommissär in Klagenfurt.

(4) Theresia Maria Christiane Johanna Eutropia, geb. Thannhausen 14. Dez. 1871.

(5) Maria Wilhelmine Anna Johanna, geb. Thannhausen 15. Sept. 1873; verm. Graz 18. Sept. 1900 mit Ferdinand Gfn zu Stolberg-Wenigerode (s. Goth. Hofkalender, II. Abt.). [Tervueren.]

(6) Ernst Ferdinand Friedrich Maria Telesphor, geb. Thannhausen 5. Jan. 1875, K. u. K. Lt. der Ref. des Drag.-Rgts Nr. 1. [. . .]

(7) Paula Maria Johanna, geb. Thannhausen 28. Okt. 1880.

2) Theresia Sophia, geb. Wien 27. Jan. 1836, K. u. K. PD. und StkrD.; verm. Schleinitz, Steierm., 31. Juli 1862 mit Anton Gfn und Herrn zu Brandis, K. u. K. Km., GRat und Ldeshptm. von Tirol. [Lana bei Meran.]

Gugel von Brandt und Diepoltsdorf.

Katholisch. — Bayern und Baden. — Wappenbrief 12. Aug. 1502 (vom Kaiser Maximilian I.); rittermäßiger Reichsadel mit Wappenbesserung d. d. Nürnberg 20. April 1543 (vom römischen König Ferdinand); Patriziat von Nürnberg d. d. Wien 5. April 1729 (vom Kaiser Karl VI.), bayer. Bestätigung des Erbrnstandes 26. April 1806 (immatrikuliert 20. Juli 1812). — Besitz: Hofmark Diepoltsdorf und Burgstall Brandt. — Beschreibung des Wappens und geschichtl. Übersicht im Jahrg. 1861, S. 248.

I. Linie.

† Franz Wilhelm Christoph Freiherr Gugel von Brandt und Diepoltsdorf, geb. . . 20. Jan. 1814, † . . 30. Sept. 1868; verm. . . 20. Okt. 1858 mit Adelheid Bermann, geb. Gießen 26. Dez. 1836, † Wiesbaden 30. Jan. 1883.

Kinder: 1. Eugen Ernst Christoph, geb. . . 15. März 1861, Kgl. preuß. Hptm. und Komp.-Chef im Inf.-Rgt Nr. 22. [Beuthen, OSchles.]

2. August Philipp Christoph, geb. . . 3. Mai 1863, Hptm. und Komp.-Chef im Inf.-Rgt Nr. 118; verm. . . 10. Sept. 1895 mit — Hedwig Christine Bittel, geb. Paris 9. Juni 1873. [Worms.]

3. Anna Josephine, geb. . . 17. Juni 1868; verm. Mainz 26. Okt. 1889 mit Friedrich Frhrn von Nordeck zur Rabenau, Ghzgl. hess. Khrn. [Groß-Steinheim.]

II. Linie.

Im Mannesſtamme erloſchen.

† Franz Wilhelm Chriſtoph Freiherr Gugel von Brandt und Diepoltsdorf, geb. . . 23. Aug. 1771, † . . 4. Mai 1848, Kgl. bayer. Kmr. und Appell.-Ger.-Rat; verm. I) . . 1803 mit Marie Sophia Antoinette Gronefeld Edler von Ottberger, geb. Paderborn 6. Juni 1777, † . . 12. Sept. 1820; II) . . 23. Jan. 1828 mit Adelheid Muffel von Ermreuth und Eſchenau, geb. . . 6. März 1801, † . . 1. Juli 1842.

Tochter 2r Ehe: Mathilde Sophie, geb. . . 20. Jan. 1830; verm. . . 2. Sept. 1851 mit Georg Frhrn Lochner von Hüttenbach, † Nürnberg 7. Jan. 1901, Kgl. bayer. Hptm. à la suite. [Nürnberg.]

Gültlingen, 1902.

Gumoëns, ſ. Goumoëns.

Gumppenberg, 1902. — Günderrode, 1902.

Gusſich.

Katholiſch. — Öſterreich und Ungarn (Kroatien). — Kroatiſcher Uradel; Lehmann von Krain 1552; Reichs- und erbländ.-öſterr. Frhr. mit den Prädikaten „Herr zu Gradiz, Poganiz, Forſt und Kroißenbach“ und dem Titel „Wohlgeboren“ d. d. Wien 27. April 1701; Wappenberichtigung d. d. Wien 24. Juni (Plakat 3. Okt.) 1900. — Beſchreibung des Wappens im Jahrg. 1901, S. 257; geſchichtl. Überſicht im Jahrg. 1849, S. 164.

† Franz Xaver Freiherr von Gusſich, Herr zu Gradiz, Poganiz, Forſt und Kroißenbach, geb. Gradetz 1. April 1770, † Laibach 8. April 1806, K. K. Hptm. im Inf.-Rgt Thurn; verm. Laibach 12. Sept. 1802 mit Marie Savinſcheck, geb. . . 17. Jan. 1784, † Kupinova 15. April 1845.

Sohn: † Maximilian, geb. . . 21. Sept. 1805, † . . 6. Febr. 1870, K. u. K. Major a. D.; verm. Laibach 4. Juli 1846 mit — Mathilde Luſchin, geb. . . 26. Febr. 1827. [Wien.]

Kinder: 1) Paul Alexander Aloys Adam, geb. Laibach 7. Aug. 1850, Beſ. des Wegſcheidhofes bei Gutenſtein, NÖſterr., K. u. K. Hoffekr. a. D. und Hptm. im niederöſterr. Ldw.-Inf.-Rgt Nr. 21; verm. Wiener-Neuſtadt 24. Sept. 1885 mit — Maria Edler von Furtenbach zu Schreggenberg und Lewis, geb. Wiener-Neuſtadt 4. Nov. 1862. [Wiener-Neuſtadt.]

Kinder: (1) Paul Franz Maximilian Maria Adam, geb. Wiener-Neuſtadt 2. Okt. 1886.

(2) Franziska Maria Mathilde Antonia, geb. Vois, NÖſterr., 4. Aug. 1889.

(3) Margarete Felicia Maria Mathilde, geb. Wiener-Neuſtadt 18. Jan. 1891.

2) Moritz Franz Johann Adam, geb. . . 26. Dez. 1853, K. K. Hptm. des niederöſterr. Ldw.-Inf.-Rgts Nr. 1. [. . .]

3) Maria Luiſe Mathilde, geb. . . 15. Aug. 1856; verm. Wien 13. Febr. 1892 mit Norbert Schmucker, K. u. K. Gen.-Konſul in Genua.

Bruder.

† Aloys, geb. Laibach 27. Mai 1788, † daſ. 16. Okt. 1865, K. K. Major a. D.;

verm. Gradetz 1. Nov. 1831 mit Helene Rubbi, geb. . . 1802, † Kremsier 18. Okt. 1873.

Kinder: 1. Marie, geb. Teschen 7. Sept. 1827; verm. . . mit Joseph Dorat, K. K. Bez.-Kommissär a. D. [Graz.]

2. † Aloys, geb. Gradetz 13. April 1834, † . . 12. Okt. 1875, Gutsbes. in Szala-Egerszeg, Ungarn, K. K. Rittm. a. D.; verm. . . 6. Aug. 1860 mit — Gabriele Gyertyánffy de Bobda, geb. . . 18. Febr. 1836. [Wien.]

Kinder: 1) Gabriele, geb. . . 16. Juli 1861.
2) Kamilla, geb. . . 29. Aug. 1866.
3) Eleonore, geb. . . 4. Okt. 1867.
4) Leopold, geb. . . 29. Sept. 1874. [. . .]

3. † Eduard, geb. Gradetz 30. Jan. 1836, † Wien 31. Jan. 1890, K. K. Min.-Sekr. im Min. des Innern; verm. Laibach 6. Mai 1867 mit — Wilhelmine von Pistor, geb. . . 4. April 1851. [Laibach.]

Sohn: Sigmund, geb. Laibach 12. Febr. 1871, K. K. Ldesreg.-Konzipist in Laibach; verm. Laibach 5. Mai 1901 mit — Maria Theresia Gfin Erdödy, geb. Stakorovec 29. Juli 1878.

Sohn: Wilhelm, geb. Laibach 19. Febr. 1902.

4. † Albert, geb. Gradetz 18. Juli 1837, † Innsbruck 23. Juli 1895, Gutsbes. in Karlstadt, Kroatien; verm. Mahično 1. Juli 1866 mit — Cäcilie Krismanić, geb. Agram 20. Nov. 1834. [. . .]

Kinder: 1) Ferdinand, geb. Mahično 16. Dez. 1868, Konzepts-Adjunkt beim Magistrate in Agram, Kgl. ungar. Lt. der Res. des Ldw.-Rgts Nr. 25; verm. Agram 18. April 1900 mit — Jelka Vrbanić, geb. Agram 10. April 1877.

Sohn: Branimir, geb. Agram . . .

2) Helene, geb. Mahično 2. Mai 1870; verm. das. 29. Juni 1889 mit Josef Sivoš. [. . .]
3) Anna, geb. Mahično 13. Sept. 1873; verm. Agram 2. Febr. 1897 mit Franz Zigrović von Pretoka, Sekr. der kroat.-slav.-dalm. Ldesreg. in Agram.

5. Vincenz, geb. Gradetz 4. Aug. 1839, K. u. K. Hptm. a. D.; verm. Kremsier 20. Mai 1867 mit — Eleonore Eminger, geb. . . 20. Sept. 1840. [Wien.]

Kinder: 1) Maximilian, geb. Marburg 25. Jan. 1868, K. u. K. OLt. im Feldjägerbat. Nr. 31. [Petrinja.]
2) Kamilla, geb. Kremsier 1. März 1869.
3) Leo, geb. Brünn 27. Febr. 1877, K. u. K. OLt. im Feldjägerbat. Nr. 25. [Mosty wielkie.]

6. Hugo Anton Johann, geb. . . 20. Dez. 1844. [. . .]

Gutschmid.

Lutherisch. — Kgr. Sachsen. — Reichsadel und Reichsfrhr. d. d. Wien 20. Okt. 1765; kursächs. Anerkennung d. d. . . 30. Dez. 1769. — Beschreibung des Wappens und geschichtl. Notiz im Jahrg. 1880, S. 270.

† Christian Gotthelf Freiherr von Gutschmid, geb. Kahren bei Kottbus 12. Dez. 1721, † . . 30. Dez. 1798, Kursächs. Kabinettsmin.; verm. Leipzig 29. April 1753 mit Karoline Marie Wilhelmine Müller, geb. Knauthayn 3. Jan. 1733, † Dresden 19. Juni 1801.

Söhne: 1. † Christian Friedrich, geb. Leipzig 4. Okt. 1756, † . . 23. Nov. 1813, Herr auf Klein-Welka mit Günz bei Delitzsch, Stiftskanzler in Merseburg; verm. Schenkenberg bei Delitzsch 27. Dez. 1786 mit Susanne Christiane Karoline Sucke, geb. Delitzsch 26. Juni 1763, † Dresden 7. Juli 1844.

Sohn: † Alexander, geb. Merseburg 8. Juni 1789, † Ober-Steinbach 30. Dez. 1829, Herr auf Ober-Steinbach bei Döbeln, Kgl. sächs. Amtshptm.; verm.

Leipzig 1. Aug. 1816 mit Henriette Wilhelmine von Winckler, geb. Leipzig 22. Dez. 1796, † das. 8. April 1833.

Kinder: (1) Ottilie, geb. Chemnitz 3. Sept. 1820. [Baden-Baden.]

(2) Paul Gotthelf, geb. Dresden 6. Juli 1822, Kgl. sächs. Kbr, WGRat und Hofmarschall a. D., Senior der Familie; verm. Schönefeld bei Leipzig 20. Okt. 1851 mit Isidore Sophie Margareta Preußer, geb. Leipzig 15. Sept. 1823, † Groß-Schweidnitz bei Löbau 12. Juni 1854. [Dresden.]

(3) Julius Heinrich, geb. Ober-Steinbach 12. Juli 1826. [Dresden.]

2. † Gottlieb August, geb. Leipzig 10. Sept. 1757, † . . 16. Sept. 1815, Kgl. sächs. GKriegsrat; verm. . . 1788 mit Amalie Friederike Seyfried, geb. . . , † . . 6. Dez. 1838.

Sohn: † August Otto, geb. Dresden 27. Juni 1804, † . . 28. Sept. 1871, Kgl. sächs. Amtsadvokat; verm. . . 13. Jan. 1840 mit Mathilde von Metzradt, geb. . . 28. Juli 1812, † . . 13. März 1867.

Tochter: Elisabeth Mathilde Helene, geb. . . 19. Juli 1842; verm. . . 8. Mai 1861 mit Max von Koppenfels, Kgl. sächs. Kreishptm. a. D. [Dresden.]

3. † Johann Wilhelm, geb. Dresden 2. Nov. 1761, † . . 2. Febr. 1830, Kgl. sächs. GRat und Konferenzmin.; verm. Dresden 31. Mai 1812 mit Auguste Agnes Amalie von Burgsdorf, geb. Merseburg 22. Juli 1786, † Neupouch 24. Sept. 1852 (wiederverm. Dresden 27. Juni 1836 mit Eduard von Wietersheim, Herrn auf Nöbdenitz bei Altenburg und Neupouch bei Bitterfeld, Kgl. sächs. Staatsmin.).

Sohn: † Felix Theodor August, geb. Klein-Wolmsdorf bei Radeberg 31. März 1815, † Nizza 30. April 1856, Herr auf Tamm, MSchles.; verm. . . 28. Mai 1841 mit Cäcilie Gfin von Wassewitz, geb. . . 4. Nov. 1819, † Schwerin 7. Okt. 1874.

Kinder: (1) Agnes, geb. Klein-Wolmsdorf 20. Mai 1842; verm. Schwerin 10. Jan. 1862 mit Leopold von Wieregge, † . . 4. Dez. 1893, Herrn auf Steinhausen bei Wismar, Ghzgl. mecklenb.-schw. Kbrn. [. . .]

(2) Felix, geb. . . 10. Okt. 1843, Kais. deutscher WGRat und a. o. G. u. b. M. a. D., EMr des Joh.-O. [. . .]

(3) Klara, geb. . . 7. Okt. 1847; verm. Schwerin 7. Okt. 1874 mit Georg von Veltheim, Fherrn auf Bartensleben und Glentorf, Hzgl. braunschw. Hofjägerm. [. . .]

(4) Auguste Marie Klara, geb. Unwürde bei Löbau 21. März 1853; verm. Berlin, Mecklenb.-Schw., 15. Febr. 1879 mit Friedrich Wilhelm Gfn von Bernstorff (gesch. 12. Juli 1889), Kgl. preuß. Lt. a. D. [. . .]

4. † Christoph Sigismund, geb. Dresden 14. Okt. 1762, † . . 7. Juni 1812, Kgl. sächs. Gen.-Lt. und Kmdr der Kav.-Div.; verm. . . mit Ursula Fischer, geb. . . , † . . 22. Dez. 1858.

Sohn: † Hermann, geb. . . 22. März 1800, † . . 10. Febr. 1836, Kgl. sächs. Hof- und Justizrat; verm. . . 1830 mit Luise Freiin von Gutschmid, geb. . . 5. Jan. 1797, † . . 1848.

Kinder: (1) † Hermann Alfred, geb. Loschwitz bei Dresden 1. Juli 1831, † Tübingen 1. März 1887, **Dr. phil.**, o. Prof. der Geschichte an der Univ. Tübingen; verm. . . 28. Nov. 1857 mit — Konstanze Becker, geb. Meißen 15. Dez. 1834. [Tübingen.]

Töchter: a. Irmgard, geb. . . 13. Aug. 1861.

b. Hedwig, geb. . . 17. Nov. 1863; verm. Tübingen 2. Febr. 1887 mit Paul Teuffel, Direktor der Kruppschen Grusonwerke in Magdeburg, Kgl. württemb. Finanz-Assessor a. D.

c. † Hermine, geb. Kiel 26. Nov. 1865, † . . .

d. Helene, geb. Königsberg i. Pr. 21. Mai 1875.

e. Hildegard, geb. Tübingen 18. Juli 1881.

(2) Hermine Theodore, geb. . . 14. Aug. 1836; verm. . . 6. Nov. 1860 mit Ferdinand von Koppenfels, † Bautzen 27. Juli 1893, Kgl. sächs. Ldger.-Präs. [. . .]

Guttenberg (in Bayern), 1902.

Guttenberg.

Katholisch. — Österreich. — Rittermäßiger Reichs- und erbländ.-österr. Adelstand d. d. Prag 23. Juni 1603; erbländ.-österr. Bestätigung d. d. Wien 16. Jan. 1708 (vom Kaiser Joseph I. für Johann Lorenz Trunkh von Guettenberg, Stadtrichter in Wien); erbländ.-österr. Ritterstand mit „Edler von" und der Genehmigung zur Ablegung des Namens Trunkh d. d. Wien 15. Jan. 1773 (von der Kaiserin Maria Theresia für Joseph von Guttenberg, K. K. Hofkommissionsrat und Depositenamts-Administrator, Enkel des Vorigen); österr. Frhr. d. d. Wien 6. Dez. 1898 (Diplom d. d. Wien 18. Jan. 1899 für Emil, s. unten, Urenkel des Joseph). — Beschreibung des Wappens und geschichtl. Notiz im Jahrg. 1901, S. 260.

Emil Ludwig Rudolf Freiherr von Guttenberg, geb. Tamsweg 4. Jan. 1841, K. u. K. GMaj. FML. und Min. a. D.; verm. Wien 6. Dez. 1869 mit — Wilhelmine Karoline Antonie Langer von Launsperg, geb. Wien . . . [Eggenberg bei Graz.]

Kinder: 1. Paula Wilhelmine Emilie, geb. Graz 27. Sept. 1876; verm. Eggenberg 6. Jan. 1900 mit Hermann Ritter Bordolo von Borco, K. u. K. Olt. im Drag.-Rgt Nr. 8. [Radymno.]

2. Ottokar Karl Emil, geb. Graz 1. Jan. 1878, K. u. K. Olt. im 1. Rgt der Tiroler Kaiserjäger. [Innsbruck.]

Gyurits von Vitesz-Sokolgrada.

Katholisch. — Ungarn (Siebenbürgen). — Österr. Adel mit dem Prädikat „von Vitesz-Sokolgrada" d. d. Wien 29. Nov. 1853; österr. Frhr. d. d. Wien 25. April 1883. — Beschreibung des Wappens und Näheres über die Standeserhebungen im Jahrg. 1887, S. 358.

David Freiherr Gyurits von Vitesz-Sokolgrada, geb. Pancsova 31. Mai 1821, K. u. K. FML. a. D.; verm. . . 17. März 1866 mit — Anna Gfin von Ezdorf, geb. . . 22. Mai 1844. [Görz.]

Kinder: 1. Adele Anna Giacomina Sophie, geb. Graz 19. Febr. 1867.

2. Alba Olga Adrianna Maria, geb. Venedig 25. Sept. 1869.

3. Theodor Joseph Timotheus Richard Anton, geb. Agram 17. Dez. 1872, K. u. K. Olt. im Inf.-Rgt Nr. 47, zuget. dem Gen.-Stab. [. . .]

Haan.

Katholisch. — Österreich. — Wappenbrief d. d. Augsburg 1. März 1566 (vom Kaiser Maximilian II.); erbländ.-österr. Adel und Ritterstand mit „Edle von" d. d. Wien 24. April 1779 (von der Kaiserin Maria Theresia). — Beschreibung des Wappens im Jahrg. 1863, S. 330; geschichtl. Übersicht im Jahrg. 1849, S. 171.

A.

Erbländ.-österr. Frhr. d. d. Wien 9. Nov. 1796; niederösterr. Herrenstand 30. Juli 1802. — Besitz: Das 1872 errichtete Fideikommiß, bestehend aus Reiteregg bei Graz nebst vier Häusern in

Graz und Wien (letzteres mit gerichtlicher Bewilligung 1. Mai 1874 verkauft und der Erlös in Papieren angelegt). — Näheres über die Standeserhebungen und die ältere Genealogie im Jahrg. 1863, S. 330.

† Leopold Freiherr von Haan, geb. . . 14. Nov. 1742, † . . 2. März 1828, Herr auf Allentsteig und Dietmanns, NÖsterr., K. K. Hofrat; verm. I) . . .12. Febr. 1772 mit Justina Katharina Edler von Seeger zu Sagburg, geb. . . 17. April 1744, † . . 1779; II) . . mit Cäcilie verw. Freifrau von Stader, geb. von Prosky, geb. . ., † . . 4. Dez. 1819.

Söhne 1r Ehe: 1. † Joseph, geb. . . 21. Febr. 1774, † . . 31. Jan. 1824, K. K. Reg.-Rat und Stadthptm. von Wien; verm. . . 10. Juni 1802 mit Franziska Freiin von und zu Mayenberg, geb. . . 19. Febr. 1776, † . . 13. Juni 1808.

Sohn: † Leopold Joseph Anton Lorenz Ignaz, geb. . . 10. Aug. 1806, † Reiteregg 21. Okt. 1879, 1. Fkherr (Stifter), K. K. Km. und Gen.-Major a. D.; verm. Ungern 10. Juni 1847 mit — Rosalia Gfin Kinský zu Wchinitz und Tettau, geb. Esseg 26. Febr. 1818. [Graz.]

2. † Samuel, geb. . . 20. Juli 1778, † . . 27. Jan. 1849, Herr auf Dietmanns; verm. I) . . 5. Juni 1804 mit Maria Anna Edler von Schicky, geb. . . 1. Jan. 1785, † . . 1. April 1814; II) . . mit Katharina Ennslin, geb. . ., † . . 22. Febr. 1839.

Kinder: a) **1r Ehe:** 1) † Edmund, geb. . . 10. Juni 1810, † . . 30. Juni 1859, K. K. Major im Inf.-Rgt Nr. 1 und Gren.-Bat.-Kmdt; verm. . . 23. Nov. 1846 mit Eleonore von Huber, geb. . . 18. Febr. 1819, † . . 4. Febr. 1868.

Söhne: (1) † Ernst, geb. . . 17. Okt. 1851, † Graz 9. Dez. 1897, 2. Fkherr; verm. . . 10. Juni 1879 mit — Wilhelmine Gfin Kinský zu Wchinitz und Tettau, geb. Aussee 10. Mai 1852. [Graz.]

Kinder: a. Rosalie, geb. Graz 26. Juni 1880.

b. Leopold Ferdinand Gustav, geb. Graz 26. Juni 1885.

c. Otto Anton Karl, geb. Graz 4. Nov. 1887.

(2) † Karl, geb. . . 19. Jan. 1854, † Troppau 18. Febr. 1894, K. K. Hptm. im Ldw.-Inf.-Bat. Nr. 9; verm. . . 1. Nov. 1885 mit — Irene Klauser, geb. . . . [Troppau.]

(3) Maximilian, geb. . . 3. Okt. 1855, K. u. K. Hptm. a. D.; verm. .. Sept. 1898 mit — Rosalia verw. Istl, geb. Koller, geb. . . . [Graz.]

— b) **2r Ehe:** 2) † Samuel, geb. . . 28. Dez. 1820, † Linz 8. Juni 1891, K. K. Hptm. a. D.; verm. . . 1. April 1849 mit Rosa Hirschberg, geb. . ., † . . 20. Nov. 1866.

Kinder: (1) Friedrich, geb. . . 6. April 1853, K. u. K. OLt. a. D. [. . .]

(2) Sidonie, geb. . . 10. Sept. 1858; verm. . . 188. mit Eduard Urbanitzky, K. K. Major der Ldw. [. . .]

(3) Edmund, geb. . . 25. Nov. 1859. [. . .]

B.

Österr. Frhr. d. d. . . 8. Mai (Diplom d. d. Wien 15. Juni) 1854. — Geschichtl. Notiz und über die ältere Genealogie s. Jahrg. 1863, S. 332.

† Ludwig Matthias Freiherr von Haan, geb. . . 2. Aug. 1813, † . . 17. Sept. 1868, K. K. Min.-Rat im Justizmin.; verm. . . 17. Jan. 1837 mit Karoline Jäger, geb. . . 7. März 1812, † Wien 26. Jan. 1874.

Kinder: 1. Friedrich Franz, geb. . . 24. Febr. 1838, K. K. Ratssekr. a. D. [Wien.]

2. † Wilhelm Joseph, geb. . . 14. März 1845, † Wien 3. April 1901, K. K. Sektionschef a. D.; verm. Wien 29. März 1869 mit — Malwine Freiin von Buschman, geb. Wiener-Neustadt 7. März 1844. [Wien.]

Kinder: 1) Ludwig Gotthard Karl Wilhelm, geb. . . 19. April 1870, K. K. Min.-Konzipist im Handelsmin. [Wien.]

2) Gotthard Ludwig Karl Wilhelm, geb. . . 29. Dez. 1872, K. K. Ger.-Adjunkt in Wien.
3) Malwine Maria Karoline Antonia, geb. . . 20. Mai 1876; verm. Wien 29. Mai 1900 mit Felix Frhrn von Haßlinger, K. K. Bez.-Kommissär, in Verwendung beim Min. des Innern. [Wien.]
4) Hugo Karl Wilhelm Viktor, geb. . . 13. Dez. 1885.

3. Anna Maria, geb. . . 26. Juni 1848, F.Stifts.D. des K. K. adelig-weltlichen Damenstifts „Maria Schul" in Brünn. [. . .]
4. Franziska Xaveria, geb. . . 16. Nov. 1851; verm. . . 23. Sept. 1873 mit Viktor Frhrn von Tinti, † . . 7. Sept. 1884, K. K. Km., Major 2c. [. . .]
5. Viktor Joseph, geb . . . 28. Febr. 1853; verm. . . 30. Aug. 1883 mit — Maria Rzebak, geb. . . . [. . .]

Tochter: Margareta Anna, geb. . . 2. Aug. 1894.

Haan (von Haanendahl[1]).

Katholisch. — Österreich. — Erbländ.-österr. Adel mit dem Prädikat „Edle von Haanendahl" d. d. . . 6. (Diplom d. d. . . 19.) Sept. 1802; österr. Frhr. d. d. Wien 9. Mai 1807; niederösterr. Herrenstand 13. Nov. 1807; österr. Bestätigung der Abstammung von der holländischen altritterlichen Familie de Haan laut Reskr. des K. K. Oberstkämmereramtes d. d. Schönbrunn 15. Sept. 1816. — Beschreibung des Wappens und geschichtl. Übersicht im Jahrg. 1877, S. 310.

† Joseph Friedrich Freiherr von Haan, geb. . . 23. Jan. 1804, † Klagenfurt 1. Okt. 1890, K. K. Hofrat a. D.; verm. . . 6. Mai 1837 mit Leopoldine de Chimani, geb. . . 6. Nov. 1810, † . . 24. März 1879.

Söhne: 1. Joseph Friedrich, geb. . . 9. Febr. 1838, K. u. K. KAdm. a. D.; verm. Baden bei Wien 16. Mai 1887 mit — Johanna Freiin von Koller, geb. . . 26. Juli 1851. [Venedig.]

Tochter: Maria Theresia Auguste Leopoldine, geb. Triest 15. März 1890.

2. † Ernst Emanuel, geb. . . 4. Juni 1839, † Klöch, Steierm., 7. Juli 1887, K. K. Gen.-Konsul; verm. Graz 17. Juni 1876 mit — Julie Gfin Batthyány, geb. . . 14. Juni 1853 (wiederverm. . . 11. Jan. 1889 mit Emil Frhrn von Göbel-Lannoy, K. u. K. a. o. G. u. b. M. z. D. [. . .]).

Tochter: Helene, geb. . . 1. Nov. 1877; verm. Marburg, Steierm., 8. Okt. 1899 mit Edmund Gfn Somssich de Saárd, K. u. K. Lt. a. D. [Kadarkút.]

3. Eugen, geb. . . 28. Nov. 1842, K. u. K. Hof- und Min.-Rat im Min. des Kais. und Kgl. Hauses und des Äußern und Rittm. des n. a. St. der Ldw. [Wien.]
4. Karl Maria, geb. . . 12. Sept. 1847, K. u. K. Rittm. a. D.; verm. Baden bei Wien 28. Juli 1894 mit — Marie Szirányi von Ötömös, geb. . . . [. . .]

Haas von Teichen.

Katholisch. — Österreich. — Österr. Adel und Ritterstand d. d. Wien 14. Febr. 1868; österr. Frhr. mit dem Prädikat „von Teichen" d. d. Wien 30. Nov. 1898 (Diplom d. d. Wien 5. Febr. 1899). — Beschreibung des Wappens und geschichtl. Notiz im Jahrg. 1901, S. 263.

Philipp Freiherr Haas von Teichen, geb. Wien 18. Nov. 1859, Herr der

[1]) Das Prädikat wird von der Familie nicht mehr geführt.

Waldhfschaft in der Teichen, OSteierm.; verm. Baden bei Wien 14. Juli 1868 mit — Hedwig Freiin von Waechter, geb. Wien 6. Nov. 1869. [Wien.]

Kinder: 1. Franz Rudolf Otto Philipp, geb. Wien 24. Dez. 1889.
2. Gisela Eleonore Elisabeth Hedwig Marie, geb. Wien 18. Dez. 1890.

Haber von Linsberg.

Im Mannesstamme erloschen.

Protestantisch. — Österreich. — Bad. Adel d. d. . . 2. Juni 1829; österr. Frhr. mit dem Prädikat „von Linsberg" d. d. . . 24. Okt. (Diplom d. d. . . 28. Nov.) 1869. — Beschreibung des Wappens und Näheres über die Standeserhebungen im Jahrg. 1872, S. 244.

† Ludwig Joseph Freiherr Haber von Linsberg, geb. Karlsruhe 15. Juli 1804, † Wien 27. Jan. 1892; verm. . . 23. Nov. 1830 mit Henriette Bertha Herz, geb. Prag 25. Sept. 1809, † Wien 5. Dez. 1884.

Kinder: 1. † Ludwig Friedrich, geb. Karlsruhe 17. Sept. 1831, † . . 9. Dez. 1879, K. K. Rittm. a. D., Mr des Joh.-O.; verm. Wien 15. Nov. 1877 mit — Christine verw. Schenker, geb. Seeliger, geb. Biala 6. Mai 1850. [. . .]
2. Pauline Susanna Henriette, geb. Karlsruhe 30. Sept. 1834; verm. . . 24. Juni 1862 mit Maximilian Frhrn Scharschmidt von Adlertreu (kath.), K. K. Verw.-Ger.-Rat a. D. [. . .]
3. Mathilde Auguste, geb. Heidelberg 10. Sept. 1844; verm. . . 28. Juli 1866 mit Ludwig Ritter von Marx. [Frankfurt a. M.]

Haberler.

Katholisch. — Österreich. — Österr. Adel und Ritterstand d. d. Wien 27. Nov. 1854 (für Anton Haberler); liechtenst. Frhr. d. d. Wien 15. Febr. 1873 (für Franz Ritter von Haberler, s. unten, Sohn des Vorigen). — Beschreibung des Wappens im Jahrg. 1901, S. 264.

Franz Xaver Peter Maria Joseph Johann von Nepomuk Freiherr von Haberler, geb. Brünn 3. Nov. 1825, Dr. jur., Hof- und Ger.-Advokat, Fstl. liechtenst. Appell.-Ger.-Präs., Syndikus des souv. Malt.-MrO.; verm. Wien 14. Mai 1857 mit — Sophie Henriette Josephine Karoline Thies, geb. . . 12. Nov. 1838. [Wien.]

Kinder: 1. Franz Xaver Peter Maria Joseph Johann Nepomuk Gerhard Anton, geb. Wien 18. Jan. 1859, Dr. jur. und Dr. med., K. K. Ldes-Sanitätsinspektor für Tirol und Vorarlberg in Innsbruck; verm. Wien 3. Okt. 1891 mit — Franziska Maria Tranquilla Alfredina Mosing, geb. Mauer bei Wien 9. Aug. 1867.

Kinder: 1) Franz Xaver Peter Maria Gerhard Anton Alfred, geb. Wien 7. Juli 1892.
2) Tranquilla Maria Franziska Sophie, geb. Mauer 3. Juli 1894.
3) Gerhard Alfred Peter Maria, geb. Purkersdorf bei Wien 21. Juni 1897.
4) Gottfried Anton Peter Maria, geb. Purkersdorf 20. Juli 1900.

2. Sophie Marie Ottilie Karoline Leopoldine, geb. Wien 11. Jan. 1861; verm. daf. 14. Mai 1885 mit Dr. Anton Gassauer, Hof- und Ger.-Advokaten und Fstl. Dietrichsteinschen Zentraldirektor in Wien.

Habermann.

Katholisch. — Bayern. — Reichsadel 10. Juni 1741 (gemeinschaftl. Reichsvikariatsdiplom d. d. München und Mannheim von den Kurfsn Karl Albrecht von Bayern und Karl Philipp von der Pfalz); aufgenommen in die fränkische Reichsritterschaft der Kantone Rhön-Werra 1749 und Steigerwald 1773; bayer. Anerkennung des Freiherrnstandes d. d. . . 17. April (immatrikuliert 6. Juni) 1862. — Gemeinschaftl. Besitz der männlichen Familienglieder: Die Rittergüter Unsleben (seit 1749 im Bes. der Fam.), UFranken, und Erlabronn (seit 1773), MFranken. — Beschreibung des Wappens und geschichtl. Übersicht im Jahrg. 1881, S. 310.

† Philipp Freiherr von Habermann, geb. Würzburg 1. Febr. 1814, † München 28. April 1863, Kgl. bayer. Rittm. a. D.; verm. Ulm 31. Dez. 1844 mit — Pauline Gfin Leutrum von Ertingen, geb. Stuttgart 13. Juni 1820. [München.]

Kinder: 1. Wilma Josephine Johanna, geb. . . 23. Okt. 1845; verm. . . 15. Mai 1879 mit Karl Frhrn Zobel von Giebelstadt, Kgl. bayer. Km. und Oberstlt. a. D. [München.]

2. Hugo Joseph, geb. Dillingen 14. Juni 1849, Kgl. bayer. Km. und Prof., EMitgl. der Akad. der bildenden Künste. [München.]

3. Gustav Joseph Hugo Karl, geb. Dillingen 8. Mai 1854, Kgl. bayer. Km. und Major a. D., CMr des souv. Malt.-ROrd.; verm. . . 9. April 1896 mit — Gabriele Schenk Freiin von Stauffenberg, geb. . . 4. Dez. 1869. [Unsleben und München.]

Kinder: 1) Philipp Franz Beno Maria, geb. Landshut 16. Juni 1897.
2) Fritz Hugo Maria, geb. Landshut 9. Sept. 1899.
3) Wilhelmine Ida Maria, geb. München 2. April 1901.

Schwestern.

1. † Mathilde, geb. Würzburg 28. Juli 1822, † Fulda 22. März 1901, StiftsD. des Kgl. bayer. St. Anna-O. in Würzburg.
2. † Elise, geb. Würzburg 3. Dez. 1823, † Fulda 4. März 1901, StiftsD. des Kgl. bayer. St. Anna-O. in Würzburg.

Habermann von Haberfeld.

Im Mannesstamme erloschen.

Katholisch. — Österreich. — Galizischer Adel mit dem Prädikat „Edler von Haberfeld" d. d. . . 8. April 1802; österr. Frhr. d. d. . . 15. Dez. 1806. — Beschreibung des Wappens und Näheres über die Standeserhebungen im Jahrg. 1872, S. 245.

† Joseph Freiherr Habermann von Haberfeld, geb. Lemberg 10. Febr. 1806, † Linz 19. Dez. 1880, K. K. GMaj und FML. a. D.; verm. Szamobor, Kroatien, 8. April 1854 mit — Ottilie Elisabeth von Pann, geb. Thal bei Graz . . . [. . .]

Tochter: Stephanie Ludovika Katharina Amalia Maria, geb. Mailand 12. Aug. 1858.

Hacke, 1902.

Hackelberg-Landau.

Katholisch. — Österreich. — Seit 1498 urkundlich nachweisbar. — Reichsfrhr. d. d. Wien 4. Okt. 1688; kurbrandenb. Anerkennung 20. April 1689; niederösterr. neuer Herrenstand 1702;

Namen- und Wappenvereinigung mit „Landau" d. d. Wien 26. März 1708. — Beschreibung des Wappens im Jahrg. 1848, S. 150, und geschichtl. Übersicht im Jahrg. 1849, S. 175.

† Rudolf Joseph Freiherr von Hackelberg-Landau zu Höchenberg, geb. . . 8. Mai 1764, † Preßburg 9. Okt. 1830, Herr auf Groß-Pertholz 2c., K. K. Km., GRat und Ldesreg.-Präs.; verm. I) . . 26. Juli 1785 mit Christine Gfin von Clary und Aldringen, geb. . . 13. Dez. 1758, † Wien 23. März 1820, PD. und StkrD.; II) . . mit Josepha von Bogdanovics, geb. . ., † Wien 12. Mai 1856.

Söhne 1r Ehe: 1. † Leopold Franz Rudolf, geb. Wien 2. Jan. 1789, † daf. 23. März 1852, Herr auf Groß-Pertholz 2c., K. K. Km.; verm. . . 16. Nov. 1811 mit Marie Gfin Apponyi von Nagy-Appony, geb. . . 5. Dez. 1791, † Wien 30. Jan. 1844.

Kinder: 1) Rudolf Anton, geb. Wien 3. Nov. 1816, Herr auf Groß-Pertholz und Wasserhof nebst Reichenau (zus. ca 8000 Joch; seit 1685 im Bes. der Fam.), NOsterr., K. u. K. Km., erbl. Mitgl. des Herrenh. des österr. Reichsrats; verm. Wien 26. April 1854 mit — Gabriele Gfin Sermage von Szomszédvár und Medvedgrád, geb. Agram 9. April 1832, StkrD. [Schloß Groß-Pertholz und Graz.]

Kinder: (1) Luise, geb. Wien 27. Jan. 1855, Herrin auf Langschlag (seit 1685 im Bes.) und Kehrbach (seit 1618; zus. 1000 Joch), NOsterr., CStiftsD. des K. K. adelig-weltlichen Damenstifts „Maria Schul" in Brünn. [. . .]

(2) Karl Johann Peter Ehrenreich, geb. Groß-Pertholz 13. Juli 1859, **Dr.** theol., Kanonikus der Metropolitankirche in Wien, fterzbischöfl. Konsistorialrat und Diöcesan-Ger.-Rat, Referent beim fterzbischöfl. Konsistorium.

2) † Karoline, geb. . . 14. Dez. 1818, † Graz 14. Dez. 1901; verm. Groß-Pertholz 4. Aug. 1836 mit Ferdinand Gfin Brigido, † . . 3. Jan. 1840.

2. † Johann Nepomuk, geb. Troppau 30. April 1794, † . . 21. Juni 1848, K. K. Fm. und Gen.-Major; verm. . . 7. Nov. 1826 mit Therese Gfin von Abensperg und Traun, geb. . . 29. Jan. 1802, † . . 8. März 1844, StkrD.

Sohn: Rudolf Adam, geb. . . 8. Sept. 1827, Herr auf Pragwald (1855 erkauft), Steierm., K. u. K. Km. und Rittm. a. D.; verm. Wien 25. April 1854 mit — Pauline Gfin Brigido, geb. . . 1837. [Pragwald bei Gilli.]

Hadeln, 1902.

Hafenbraedl.

Katholisch. — Bayern. — Kurbayer. Adel d. d. München 11. Dez. 1772; erbländ.-österr. Ritter d. d. Wien 15. Mai 1783; Reichsfrhr. und bayer. Frhr. d. d. . . 10. Sept. 1790 (vom Kurfürst Karl Theodor von Pfalzbayern, als Reichsvikar); immatrikuliert im Kgr. Bayern bei der Frhrnklasse 20. Mai 1813. — Beschreibung des Wappens und Näheres über die Standeserhebungen im Jahrg. 1881, S. 313.

(S. Jahrg. 1899, S. 345; neuere Nachrichten über den Personalbestand fehlen.)

Haimberger.

Katholisch. — Österreich. — Österr. Adel und Frhr. d. d. Wien 18. Okt. 1856. — Beschreibung des Wappens im Jahrg. 1860, S. 295

† Anton Freiherr von Haimberger, geb. Seitenstetten, NOsterr., 3. Mai 1795,

† . . 5. Aug. 1865, K. K. GRat; verm. . . 27. April 1826 mit Julie von Csala, geb. . ., † . . 19. Juli 1842.

Kinder: 1. Antonie, geb. . . 29. Dez. 1830; verm. . . 3. Juni 1850 mit Anton Rotschek, K. K. OLdesger.-Rat. [. . .]

2. Julie, geb. . . 8. Mai 1834. [. . .]

3. Johann, geb. . . 11. Mai 1836, Dr. jur., Hof- und Ger.-Advokat für den österr. OLdesgerichtssprengel; verm. Wien 18. Jan. 1876 mit — Friederike Edler von Janda, geb. Klosterbruck 24. Dez. 1854. [Wien.]

Kinder: 1) Johanna, geb. . . 17. Dez. 1876.

2) Friedrich, geb. . . 10. Sept. 1878, K. u. K. Lt. der Ref. des Drag.-Rgts Nr. 14. [. . .]

3) Marie, geb. . . 19. Dez. 1879; verm. Wien 12. Febr. 1901 mit Emil Frhrn Conrad von Konradsheim, K. u. K. Min.-Konzipisten im Min. des Kais. und Kgl. Hauses und des Äußern. [Wien.]

4) Karl, geb. . . 17. Mai 1881. [. . .]

5) Paul, geb. . . 29. Juni 1882. [. . .]

6) Julius, geb. . . 30. Aug. 1885.

7) Theodor, geb. . . 15. Nov. 1886.

8) Anna, geb. . . 10. März 1890.

Hake, 1902.

Halbhuber von Festwill.

Katholisch. — Österreich. — Österr. Adel und Frhr. mit dem Prädikat „von Festwill" d. d. Wien 2. Juli 1854. — Beschreibung des Wappens und Näheres über die Standeserhebung im Jahrg. 1861, S. 271.

† Anton Freiherr Halbhuber von Festwill, geb. Prag 11. März 1809, † Wien 8. Dez. 1886, K. u. K. GRat und Staatsrat a. D., EBürger von Troppau und Felsberg; verm. Prag 26. Sept. 1842 mit Franziska Laura Pauline Romagnolo, geb. Prag 5. April 1825, † Wien 21. Aug. 1901.

Kinder: 1. Franziska Antonia Theresia, geb. Prag 23. Jan. 1844; verm. Wien 10. Febr. 1866 mit Gustav Frhrn von Handel-Mazzetti, † Brunn 31. Okt. 1896, K. K. Major a. D. [Brunn, NÖsterr.]

2. Karl Anton Eduard Gustav, geb. Prag 20. Juli 1845, K. u. K. Hptm. a. D.; verm. Wien 2. März 1889 mit — Maria Ludmilla Theresia Haller, geb. . . 8. Sept. 1858. [Wien.]

Kinder: 1) Antonia Franziska Karoline Marie Maximiliane, geb. Wien 11. Dez. 1889.

2) Karl Anton Theodor Gustav Marie, geb. Wien 1. Mai 1891.

3. † Theodor Arthur Anton Emil, geb. Prag 14. April 1847, † Wien 29. Nov. 1901, K. u. K. Oberst i. R.

4. Klementine Theresia Antonia Franziska Maria, geb. Prag 3. Aug. 1848; verm. Wien 23. Sept. 1876 mit Eduard Frhrn Schwarz von Meiller, † Wien 3. Jan. 1898, K. K. Reg.-Rat und LDeskulturinspektor. [Wien.]

Halkett.

Lutherisch. — Preußen (Prov. Hannover). — Schottischer Uradel; schottischer Baronet 1697; hannov. Frhr d. d. . . 18. Juni 1862. — Beschreibung des Wappens und ältere Genealogie im Jahrg. 1865, S. 365; geschichtl. Übersicht im Jahrg. 1864, S. X.

† Hugh Freiherr von Halkett, geb. Musselborough bei Edinburg 30. Aug. 1783, † Hannover 26. Juli 1863, Kgl. hannov. Gen. der Inf.; verm. Hollington Church, Sussex, 25. Mai 1810 mit Emily Charlotte Bland Burges, geb. Canterbury, Montgomeryshire, 12. April 1789, † Celle 19. Dez. 1831.

Kinder: 1. † Frederick, geb. Hastings 2. Juni 1812, † Toronto, Kanada, 14. Okt. 1840, Kgl. großbrit. Kpt. der Garde und Oberst; verm. . . mit Elisabeth Margaret Moodie, geb. . . 26. Juli 1813, † London . . .

Tochter: Emily Isabella, geb. Toronto 10. Mai 1839; verm. . . mit T. Bradshaw. [London.]

2. † Colin, geb. Osnabrück 2. März 1816, † Celle 22. Febr. 1879, Kgl. hannov. Oberst; verm. I) Verden 3. Juli 1860 mit Sophie von Schwanewede, geb. Freisdorfermühlen, Kr. Beverstedt, 22. Febr. 1843, † Celle 26. Dez. 1869; II) . . 23. Mai 1871 mit Bertha Alexandrine Charlotte von Lenthe, geb. . . 14. Aug. 1834, † Celle 16. Jan. 1895.

Kinder: a) 1r **Ehe:** 1) Hugh Colin Gustav Georg, geb. Lüneburg 15. April 1861; verm. New York 11. Febr. 1890 mit — Sarah Stokes, geb. . . 2. Febr. 1869. [. ., Südafrika.]

2) Emily Mary Georgina Karoline, geb. Lüneburg 1. März 1864 (kath.). [London.]

3) Nora Lucie Bertha Theodore, geb. Lüneburg 10. Mai 1866; verm. Partenkirchen 3. Okt. 1900 mit Dr. Ernst Marquardsen. [Kissingen.]

4) Colin James Rudolf, geb. Freisdorfermühlen 22. Nov. 1867, Kgl. sächs. Hptm. und Komp.-Chef im Inf.-Rgt Nr. 134; verm. München 10. Okt. 1900 mit — Josephine Anna Christine von Nagel zu Aichberg, geb. St. Avold 23. Mai 1872. [Leipzig.]

— b) 2r **Ehe:** 5) James Colin Bodo Ernst, geb. Celle 19. Nov. 1873, Kgl. sächs. Lt. der Res. des Inf.-Rgts Nr. 139; verm. Lippitz bei Christburg, WPr., 25. Febr. 1901 mit — Elisabeth Schwaarck, geb. . . . [Kornellen bei Miswalde, OPr.]

6) Margaret Bertha Therese Georgine, geb. Celle 12. März 1877. [Charlottenburg.]

3. Georgina, geb. Condé 17. April 1817; verm. Hannover 17. Sept. 1849 mit Wilhelm Frhrn von Reitzenstein, † Berlin 6. Dez. 1864, Kgl. hannov. Obersten, extraord. Flügeladj., a. o. G. u. b. M. [Baden-Baden.]

4. Emily Alice, geb. Celle 25. Febr. 1819; verm. . . 6. Sept. 1841 mit Bridges Taylor, † . . . [London.]

5. † James, geb. Celle 21. Mai 1822, † . ., Schottland, 23. Okt. 1870, Kgl. großbrit. Oberst der Garde; verm. Kopenhagen 23. Okt. 1858 mit — Margaret Kerr, geb. . . 11. Mai 1842. [Great Fosters, England.]

Töchter: 1) Emily Charlotte, geb. London 16. Aug. 1859.

2) Karoline, geb. Twickenham 14. März 1862.

3) Margaret Georgina Sarah, geb. London 22. Juli 1865.

Hallberg zu Broich.

Katholisch. — Preußen (Rheinprov.) und Bayern. — (Reichsritter d. d. Wien 27. Juli 1632); alter Reichsritter mit „Edler Herr" und Wappenbesserung d. d. Wien 14. Okt. 1721; preuß. Anerkennung des Freiherrnstandes laut Min.-Reskr. 19. Okt. 1826 (für Rosa Freifrau von Hallberg, geb. Freiin Quadt-Wickrath zu Alsbach samt Kindern: 1. Karl Frhrn von Hallberg zu Broich, 2. Theodor Frhrn von Hallberg zu Fußberg, Bayern, und 3. Franz Frhrn

von Hallberg, Kgl. span. Oberstlt.). — Beschreibung des Wappens und geschichtl. Übersicht im Jahrg. 1866, S. 358.

† Theodor Johann Nepomuk Maria Joseph Franz Xaver Hubert Freiherr von Hallberg zu Broich, geb. Jülich 17. Mai 1824, † Würzburg 20. Sept. 1878, Herr des Gutes „Das große Gut zu Effern", Reg.-Bez. Köln, Rtr des jouv. Malt.-RrO.; verm. Köln 25. Aug. 1849 mit Friederika Huberta Maria Josephine von Gruben, geb. Cleve 16. Juni 1832, † München 22. Mai 1900.

Kinder: 1. Marie Anna Karoline Franziska Henriette Theodore Hubertine Apollinarie, geb. Köln 23. Juli 1850, ED. des Kgl. bayer. Theresien-O.; verm. Würzburg 17. Nov. 1870 mit Franz Fihrn Podeck von Ellgau, K. u. K. Km. und Hptm. a. D. [Staudenhäusl bei Bregenz.]

2. Otto Maria Karl Theodor Hubert Paul, geb. Köln 25. Jan. 1852, Kgl. bayer. Km., Major z. D. und Staboff. beim Bez.-Kmdo I München [immatrikuliert im Kgr. Bayern bei der Fahnenklasse 18. Sept. 1879]; verm. München 14. Juli 1880 mit — Juliane Fftin von Wrede, geb. Tutzing 3. Juni 1857, ED. des Kgl. bayer. Theresien-O.

Kinder: 1) Theodor Karl Maria Konstantin, geb. München 11. März 1882, cand. jur. [. . .]

2) Huberta Maria Helene Klara, geb. München 12. Aug. 1883.

3) Ilka Maria Anna Juliana Blasia, geb. München 3. Febr. 1886.

4) Karl Philipp Maria Georg Peter, geb. München 9. Dez. 1891.

5) Franz Maria Hermenegild, geb. München 13. April 1895.

Haller von Hallerstein, 1902.

Hammer von Nemesbány.

Katholisch. — Österreich. — Ungar. Adel d. d. Prag 29. April 1602 (für Andreas Hammer); österr. Ritter mit dem Prädikat „von Nemesbány" d. d. Wien 30. Juni 1860; österr. Frhr. 21. März 1871. — Beschreibung des Wappens und geschichtl. Notiz im Jahrg. 1872, S. 249.

Anton Freiherr Hammer von Nemesbány, geb. Döbling 18. Aug. 1854; verm. Wien 20. Sept. 1884 mit — Helene Edler von Eckwehr, geb. Preßburg 5. Okt. 1864. [Wien.]

Hammer-Purgstall.

Katholisch. — Österreich (Steierm.). — Erbländ.-österr. Adel mit „Edler von" d. d. Wien 8. Febr. 1791; österr. Ritter mit Wappenbesserung d. d. Wien 14. Febr. 1825; österr. Frhr. mit Namen- und Wappenvereinigung der † Gfn von Purgstall d. d. Wien 11. März 1836; Oberst-Erbldvorschneider des Hzgts Steiermark 20. Sept. 1837. — Besitz: Das Fideikommiß Hainfeld (488 Joch) bei Feldbach, Steierm. — Beschreibung des Wappens und geschichtl. Übersicht im Jahrg. 1849, S. 179.

† Karl Freiherr von Hammer-Purgstall, geb. . . 20. April 1817, † . . 12. Febr. 1879, Fkherr und Oberst-Erbldvorschneider rc., K. K. Hptm. a. D.; verm. . . 15. Febr. 1847 mit Karoline Angela Giovanna Maria Lassovich, geb. . . 2. Okt. 1827, † Wien 30. Jan. 1890.

Kinder: 1. Isabella Karoline Amalia Anna, geb. Pilsen 2. Aug. 1851; verm. Hainfeld 6. April 1874 mit Karl von Köppel, K. u. K. Linienschiffskpt. [. . .]

2. Heinrich Joseph Franz, geb. Theresienstadt 8. Sept. 1852, Fkherr und Oberst-

Erbldvorschneider des Hzgt. Steierm., K. K. Statth.-Rat in Graz; verm. Wien 1. Juli 1893 mit — Anna Stephanie Marie verw. Faber, geb. von Kees, geb. Szathmár 3. Sept. 1859.

3. Arthur Wilhelm Franz Joseph, geb. Graz 2. April 1855, Dr. jur., K. u. K. Konsul in Amsterdam und Linienschiffsfähnr. der Ref.; verm. Graz 9. Jan. 1881 mit — Gisela Gfin Vetter von der Lilie, geb. . . 22. Juli 1860.
Kinder: 1) Josephine Rudolfine Maria Gisela Ferdinandine, geb. Oberdöbling bei Wien 6. Okt. 1881; verm. Graz 22. Mai 1901 mit Jonkheer Dr. Willem van Waterschoot van der Gracht. [. . .]
2) Heinrich Arthur Karl Joseph Maria, geb. Hainfeld 21. Dez. 1884.
3) Maria-Paula Ignatia Philomena, geb. Graz 23. April 1890.

4. Helene Maria Karolina, geb. Graz 30. Aug. 1857. [. . .]

5. Ottokar Friedrich Karl, geb. Hainfeld 6. Okt. 1860, K. u. K. Olt. a. D.; verm. Graz 26. Mai 1888 mit — Olga Freiin von Simbschen, geb. Wien 6. Juli 1864. [. . .]
Kinder: 1) Olga Maria Maximiliana, geb. Straß 7. Febr. 1889.
2) Arthur Joseph Karl, geb. Graz 5. Mai 1890.

Hammerstein, 1902.

Handel.

Katholisch. — Bayern. — Immatrikuliert im Kgr. Bayern bei der Adelsklasse 17. März 1813 (für Sebastian Heinrich Joseph von Handel, † 16. Febr. 1829 als Kgl. bayer. Gen.-Lt. a. D., s. Jahrg. 1868, S. 308, nachdem sein Adelstand bis auf seinen Urgroßvater Peter, 1665 Hofratsfekr. in Mergentheim, nachher Amtmann in Neckarsulm, zurückerprobt worden ist); bayer. Frhr. d. d. . . 11. (immatrikuliert 29.) Okt. 1866. — Des vorerwähnten Peter Söhne waren Franz Wilhelm, geb. 1. Okt. 1667 (s. den folgenden Artikel), und Heinrich Sebastian von Handel, geb. 26. Sept. 1669, Stammvater des unten Folgenden. — Beschreibung des Wappens im Jahrg. 1881, S. 325, die ältere Genealogie und nähere Abstammung s. Jahrg. 1868, S. 308.

Norbert Maria Freiherr von Handel, geb. München 7. Juni 1834; verm. das. 2. Mai 1870 mit Marie Freiin Karg von Bebenburg, geb. . . 9. Febr. 1837, † . . 4. Febr. 1886. [. . .]

Handel und Handel-Mazzetti.

Katholisch. — Österreich. — Österr. Adel d. d. Wien 3. Juni 1808; österr. Frhr. d. d. Wien 20. Mai 1819; oberösterr. neuer Herrenstand 14. April 1828; österr. Namensvereinigung „Handel-Mazzetti" d. d. Wien 28. April 1849 (s. Jahrg. 1878, S. 225). — Abstammend von Franz Wilhelm von Handel, geb. 1. Okt 1667 (s. den vorstehenden Artikel). — Beschreibung des Wappens und geschichtl. Übersicht im Jahrg. 1848, S. 154.

† Paul Anton Freiherr von Handel, geb. Mergentheim 23. Juli 1776, † Hagenau a. J. 12. Mai 1847, K. K. Hofrat und Min.-Resident; verm. I) Babstadt a. N. 6. Jan. 1802 mit Julie Friederika Freiin von Preen, geb. Bremen 26. Dez. 1782, † Mergentheim 8. Sept. 1806; II) München 29. Jan. 1809 mit Philippine Gfin von Berchem, geb. Burghausen 10. Mai 1790, † Nieder-Ingelheim 18. Mai 1823; III) Straubing 26. Juli 1824 mit Therese Gfin von Armansperg, geb. Burghausen 10. Aug. 1803, † Innsbruck 7. Febr. 1892, ED. des Kgl. bayer. Theresien-O.
Kinder: a) 1r **Ehe:** 1. † Julius Anton, geb. Mergentheim 9. März 1803, † Linz

26. Sept. 1873, K. K. Statth.-Rat und Kreishptm. a. D.; verm. Hagenau a. J. 8. Aug. 1832 mit Anna Gfin von Armansperg, geb. Burghausen 9. Juli 1808, † Linz 20. Okt. 1874.

Kinder: 1) Anna, geb. Ennsdorf bei Steyr 17. Sept. 1834, K. K. StiftsD. des adeligen Damenstifts in Hall, Tirol. [Linz.]

2) Friedrich, geb. Ennsdorf 16. März 1836, K. u. K. Oberst a. D.; verm. Wolfsegg 29. April 1867 mit — Fanny Gfin von Saint-Julien, geb. Wolfsegg 12. Sept. 1842. [Salzburg.]

Töchter: (1) Sophie, geb. Wolfsegg 6. Sept. 1869; verm. Petervardein 7. Aug. 1890 mit Albert Frhrn von Meyern-Hohenberg (luth.), K. u. K. Hptm. im Inf.-Rgt Nr. 72. [Wien.]

(2) Maria-Anna Friederike Franziska Leontine, geb. Wolfsegg 28. Juni 1873.

3) Therese, geb. Salzburg 13. Jan. 1843. [Linz.]

2. † Ludwig, geb. Mergentheim 26. Febr. 1804, † Hueb 30. März 1864, Herr auf Hueb, K. K. Gen.-Major a. D.; verm. I) Mailand 10. April 1836 mit Anna Freiin Mazzetti von Roccanova, geb. Trient 2. Jan. 1813, † Prag 22. Jan. 1845; II) Galliano 4. März 1846 mit Carlotta von Benvenuti, geb. Nomi bei Rovereto 2. Mai 1816, † Galliano 30. Juni 1847; III) Hueb 22. Jan. 1863 mit Marie Laffer von Zollheim, geb. Hallein 24. Dez. 1837, † Gnigl bei Salzburg 17. März 1872.

Kinder 1r Ehe: 1) † Wilhelm Freiherr von Handel-Mazzetti, geb. Mailand 23. Aug. 1838, † Hueb 20. Okt. 1900, Herr auf Hueb, OÖsterr., K. K. Reg.-Rat und Hafen- und See-Sanitätskpt. a. D.; verm. Triest 29. Mai 1869 mit — Karolina Freiin von Hohenbühel gen. Heufler zu Rasen, geb. Verona 2. Febr. 1840. [Schloß Hueb bei Ried.]

Sohn: Ernst Karl, geb. Pola 10. Juni 1870, K. u. K. Olt. im 4. Rgt der Tiroler Kaiserjäger; verm. Hueb 25. Sept. 1895 mit — Marie Aloysia Therese Eisner, geb. Ober-Mallebarn, NÖsterr., 19. Juni 1877. [Salzburg und Hueb.]

Tochter: Martha Julie, geb. Hall 20. April 1897.

2) Julie, geb. Prag 15. Juni 1842. [Innsbruck.]

3) Viktor Freiherr von Handel-Mazzetti, geb. Prag 26. Nov. 1844, K. u. K. Oberst i. R.; verm. Hermannstadt 20. Aug. 1887 mit — Leontine Helene Schenker, geb. Hermannstadt 23. Mai 1864 (evang.). [Linz.]

Kinder: (1) Paul-Anton Ludwig Georg Julius, geb. Hermannstadt 16. Juni 1888.

(2) Julie-Antonia Anna Katharina Luise, geb. Hermannstadt 30. März 1890.

(3) Peter-Anton Georg Wilhelm Ernst, geb. St. Pölten 27. Okt. 1892.

3. † Heinrich, geb. Mergentheim 6. Jan. 1806, † Wien 1. Mai 1887, K. K. GMaj und FZM. a. D.; verm. Mailand 26. Dez. 1835 mit Karoline Freiin Mazzetti von Roccanova, geb. Trient 7. Aug. 1814, † Wien 24. Jan. 1876.

Kinder: 1) † Gustav Freiherr von Handel-Mazzetti, geb. Mailand 19. Dez. 1836, † Brunn am Geb. 31. Okt. 1896, K. u. K. Major a. D.; verm. Wien 10. Febr. 1866 mit — Franziska Freiin Halbhuber von Festwill, geb. Prag 23. Jan. 1844. [Brunn, NÖsterr.]

Söhne: (1) Arthur, geb. Triest 2. Juni 1867, K. K. Polizeikommissär in Wien; verm. Wien .. mit — Leopoldine Josepha Prisching, geb. Wien 16. Febr. 1874.

Kinder: a. Eugenie, geb. Wien 18. Sept. 1895.

b. Alfons, geb. Wien 26. März 1897.

c. Emerich, geb. Wien 3. Aug. 1898.

(2) Alfons, geb. Pola 19. März 1869, K. K. Staatsbahnbeamter in Wien; verm. Penzing bei Wien 21. Aug. 1894 mit — Kornelia Edler von Szakacsy, geb. Odenburg 5. Nov. 1866.

Kinder: a. Olga Ernestine Johanne Franziska Kornelia, geb. Penzing 5. März 1895.
b. Kamillo Gustav Ludwig Johann Alfons, geb. Wien 15. Febr. 1896.
c. Thea Pauline Cornelia Johanna Franziska, geb. St. Anton am Arlberg 2. Dez. 1898.
d. Otto Anton Gustav Heinrich Eduard, geb. Wien 17. Mai 1900.
(3) Rudolf Eduard, geb. Wien 1. Mai 1875, K. u. K. Olt. im 3. Rgt der Tiroler Kaiserjäger, zuget. dem Gen.-Stab der 16. Inf.-Brig. [Trient.]
(4) Eugen, geb. Brunn am Geb. 28. Juni 1876, K. u. K. Olt. im Inf.-Rgt Nr. 81. [Iglau.]

2) † Eduard Freiherr von Handel-Mazzetti, geb. Mailand 26. Jan. 1838, † Völs, Tirol, 25. Juli 1897, K. u. K. GMat, FZM. und Präs. des Obersten Mil.-Gerichtshofes; verm. Wien 1. Mai 1881 mit — Friederika Marchesa de Mauro, geb. Florenz 26. März 1853. [Hall, Tirol.]
Söhne: (1) Heinrich Raphael Eduard, geb. Wien 19. Febr. 1882, K. u. K. Lt. der Ref. des 4. Rgts der Tiroler Kaiserjäger. [Wien.]
(2) Hermann, } Zwillinge, geb. Dornbach bei Wien 7. Juni 1883.
(3) Friedrich, }
(4) Eduard Franz, geb. Innsbruck 19. Jan. 1885.

3) † Heinrich Freiherr von Handel-Mazzetti, geb. Mailand 30. Juni 1839, † Wien 17. Sept. 1870, K. K. Hptm. im Inf.-Rgt Nr. 7; verm. Wien 26. Dez. 1868 mit Irene Csergheö de Nemes-Tacskánd, geb. Wien 6. April 1844, † Kalksburg 4. Juli 1901.
Töchter: (1) Elvira, geb. Wien 1. Nov. 1869, im O. vom heil. Herzen Jesu in Preßbaum bei Wien.
(2) Enrika, geb. Wien 10. Jan. 1871. [Wien.]
4) Ludovika, geb. Josefstadt, Böhmen, 4. Jan. 1845. [Wien.]
5) Lucia, geb. Udine 8. April 1850, unter dem Namen Maria Gabriele im Kloster der Redemptoristinnen in Wien.
6) Anton Albert Freiherr von Handel-Mazzetti, geb. Laibach 14. Mai 1852, K. K. Ldesger.-Rat und Bez.-Richter in Baden bei Wien.
7) Viktoria, geb. Olmütz 13. Sept. 1857. [Graz.]

— b) **2r Ehe:** 4. † Maximilian Joseph, geb. Mergentheim 6. Dez. 1809, † Obermais bei Meran 12. März 1885, Herr auf Hagenau und Pogenhofen, OÖsterr., K. u. K. GMat und a. o. G. u. b. M.; verm. Wien 4. Febr. 1856 mit — Emma Gfin von Fries, geb. Wien 8. Juni 1837, Herrin auf Erlakloster, NÖsterr., GD. des Kgl. bayer. Theresien-O. [Meran.]
Töchter: 1) Maria Immakulata, geb. Wien 15. Febr. 1857; verm. Hagenau 16. Juli 1879 mit Franz Gfn von Berolding en, Fherrn auf Katzenried, Kgl. württemb. Khrn.
2) Flora, geb. Böslau 4. Aug. 1858; verm. Hagenau 8. Sept. 1881 mit Anton Fhrn von Handel, † Meran 8. Okt. 1892 (s. unten). [Schloß Hagenau.]
3) Paula, geb. Böslau 6. Aug. 1863, Mitbes. von Erla, NÖsterr.; verm. Hagenau 12. Nov. 1883 mit Karl Gfn von Goudenhove, Mitbes. von Erla, K. u. K. Km. und Olt. a. D. [Schloß Erla bei St. Valentin.]

5. † Sigismund Eduard, geb. Wien 25. März 1812, † Linz 3. Juni 1887, K. K. Statth.-Rat a. D.; verm. München 21. Aug. 1855 mit — Amalie Gfin von Deroy, geb. München 23. Febr. 1836. [. . .]
Söhne: 1) † Anton Philipp, geb. Oldenburg 24. Febr. 1857, † Meran 8. Okt. 1892; verm. Hagenau 8. Sept. 1881 mit — Flora Freiin von Handel, geb. Böslau 4. Aug. 1858 (s. oben). [Schloß Hagenau bei Braunau.]
Kinder: (1) Margareta Maria, geb. Linz 12. Jan. 1883.
(2) Maria Klothilde, geb. Hagenau 19. April 1885.
(3) Elisabeth, geb. Hagenau 17. Sept. 1887.
(4) Maximilian Sigmund Franz Anton Erasmus Rudolf Joseph Maria, geb. Hagenau 14. Sept. 1889.

2) Erasmus Sigmund Hugo, geb. Mirskofen 1. Juni 1860, K. u. K. GMaj und Statth. im Kgr. Dalmatien; verm. Albmegg 24. Febr. 1897 mit — Elisabeth Freiin von Handel, geb. Albmegg 12. April 1874 (s. unten). [Zara.]

Kinder: (1) Hans Franz Sigmund Anton Erasmus, geb. Wien 16. Sept. 1898.

(2) Elisabeth Maria Amalia Therese, geb. Wien 19. Sept. 1899.

6. † Ludovika Johanna, geb. Frankfurt a. M. 24. Sept. 1816, † Innsbruck 29. Nov. 1900.

7. † Rudolf Heinrich Franz Max Joseph, geb. Nieder-Ingelheim 1. Aug. 1821, † Linz 17. Sept. 1879, K. K. Obersger.-Präs.; verm. Piesing 25. Mai 1857 mit — Mathilde Gfin von Berchem, geb. Piesing 19. Febr. 1835. [Linz.]

— c) 3r **Ehe:** 8. Marie, geb. Nieder-Ingelheim 28. Sept. 1827; verm. Hagenau a. J. 20. Mai 1858 mit Rudolf Fink, † Natters bei Innsbruck 20. Aug. 1864, K. K. Statth.-Rat. [Ward als Witwe mit ihren Töchtern am 19. April (Diplom 11. Aug.) 1866 in den österr. Ritterstand erhoben.]

9. Elisabeth (Bethina), geb. Hagenau a. J. 9. Sept. 1834; verm. daf. 4. Mai 1857 mit Felix Frhrn von Ow, † Regensburg 8. Febr. 1869, Kgl. bayer. Km. und Reg.-Rat. [Regensburg.]

10. Franz, geb. Frankfurt a. M. 19. Sept. 1837, Herr auf Albmegg, OÖsterr.; verm. Frankfurt a. M. 24. Febr. 1870 mit — Anna Maria Gertrudis von Guaita, geb. Frankfurt a. M. 29. Jan. 1844.

Kinder: 1) Karl Maximilian Anton Franz, geb. Frankfurt a. M. 23. Jan. 1871, K. u. K. OLt. im Drag.-Rgt Nr. 10; verm. Linz 23. April 1898 mit — Martha Freiin von Puthon, geb. Mauer bei Wien 7. Okt. 1874. [Olmütz.]

Kinder: (1) Theresia Sofie Maria Martha Elisabeth, geb. Linz 2. März 1899.

(2) Paul Franz Viktor Karl Gebhard Gabriel Georg Erasmus, geb. Bisenz 30. Jan. 1901.

2) Maximilian Joseph Erasmus, geb. Albmegg 14. Mai 1872, K. u. K. OLt. im Ul.-Rgt Nr. 13. [Wien.]

3) Elisabeth Gertrudis Ludovika Maria Theresia, geb. Albmegg 12. April 1874; verm. daf. 24. Febr. 1897 mit Erasmus Frhrn von Handel, K. u. K. GMaj und Statth. im Kgr. Dalmatien (s. oben). [Zara.]

4) Maria Ludovika, geb. Albmegg 6. Jan. 1877.

5) Rudolf Erasmus Franz, geb. Albmegg 6. Jan. 1877, Zwillingsbruder der Vorigen, K. u. K. Lt. im Drag.-Rgt Nr. 6. [Enns.]

Hanstein und Hanstein-Knorr, 1902.

Hardt von Woellenstein.

Katholisch. — Württemberg. — Reichsadel (mit dem Prädikat „von Woellenstein") d. d. Wien 25. Nov. 1762; immatrikuliert beim ritterschaftlichen Adel des Donaukr. des Kgr. Württemberg 26. März 1833; württemb. Frhr. d. d. . . 11. Nov. 1843. — Besitz: Anteil an den ritterschaftlichen Besitzungen in Balzheim, OAmts Laupheim im Donaukr., Württemberg. — Beschreibung des Wappens im Jahrg. 1856, S. 289, und geschichtl. Notiz im Jahrg. 1860, S. 312.

Konstantin Ernst August Karl Franz Viktor Freiherr Hardt von Woellenstein, geb. . . 26. April 1837, Kgl. württemb. Major a. D. [. . .]

Härdtl.

Katholisch. — Österreich. — Österr. Adel und Frhr. d. d. Wien 5. Sept. 1854. — Beschreibung des Wappens und Näheres über die Standeserhebung im Jahrg. 1875, S. 277.

† Thomas Karl Freiherr von Härdtl, geb. Prag 18. April 1787, † Hietzing bei Wien 7. Okt. 1863, Dr. jur., K. K. Senatspräs. des Obersten Gerichtshofes; verm. Prag 17. Okt. 1814 mit Theresia Kollesch owsky, geb. Prag 23. Mai 1790, † Wien 14. Febr. 1867.

Kinder: 1. † Karl, geb. Prag 6. Aug. 1817, † Wien 30. Dez. 1889, Dr. jur., Hof- und Ger.-Advokat; verm. Wien 8. Juli 1852 mit — Karoline Freiin von Hauser, geb. Wien 30. April 1827. [Wien.]

Kinder: 1) Marie, geb. Wien 8. April 1853; verm. daf. 7. Jan. 1875 mit Dr. jur. Hermann Ritter von Feistmantel, Hof- und Ger.-Advokaten. [Wien.]

2) Heinrich, geb. Wien 10. Sept. 1854, Dr. jur., Hof- und Ger.-Advokat; verm. Wien 31. Jan. 1883 mit — Anna Trotter, geb. Wien 21. Dez. 1863. [Wien.]

Kinder: (1) Viktor, geb. Wien 13. Dez. 1883.
(2) Gabriele, geb. Wien 2. Juli 1886.
(3) Thomas, geb. Wien 25. Nov. 1893.

3) Hermine, geb. Wien 13. Mai 1859. [Wien.]

4) Ludwig, geb. Wien 11. März 1863, Gutsbes. in Hudibitek bei Agram; verm. Wien 25. April 1896 mit — Bernhardine Welzl von Wellenhein, geb. Wien 3. Mai 1868.

Kinder: (1) Karl, geb. Wien 25. Mai 1897.
(2) Alma, geb. Wien 20. Nov. 1899.

5) Gabriele, geb. Wien 8. Okt. 1864; verm. daf. 7. Jan. 1886 mit Alfred Frhrn von Feilitzsch (kath.), Herrn auf Münchenreuth und Ober-Hartmannsreuth, K. u. K. Km. und Rittm. der Ref. des Huf.-Rgts Nr. 8. [Hof, Bayern.]

6) Karoline, geb. Wien 28. Jan. 1866; verm. daf. 20. Nov. 1897 mit Richard Frhrn Vesque von Püttlingen, K. u. K. Hof- und Min.-Sekr. im Min. des Kais. und Kgl. Hauses und des Äußern. [Wien.]

7) Adele, geb. Wien 21. Mai 1867; verm. daf. 19. März 1892 mit Dr. Rudolf Ritter von Jaksch, Univ.-Prof. in Prag.

2. † Joseph Aloys Adelbert Eduard, geb. Prag 18. April 1821, † . . 14. Juni 1884, K. K. Statth.-Rat a. D.; verm. Wien 17. Febr. 1855 mit — Aloysia Therese Franziska Anna Spurny, geb. Wien 4. Dez. 1830. [Wien.]

3. † August, geb. Prag 9. Mai 1822, † Wien 5. März 1901, Dr. med., K. K. Hofrat; verm. Wien 17. Nov. 1857 mit — Wilhelmine (Wilma) Hofmann, geb. . . 9. Febr. 1839. [Wien.]

Kinder: 1) Guido, geb. Wien 23. Febr. 1859, K. K. Min.-Rat im Min. des Innern; verm. Wien 18. April 1900 mit — Emmy Becker von Denkenberg, geb. Wien 29. Juni 1870. [Wien.]
Sohn: Berthold, geb. Wien 26. Dez. 1901.

2) Paula, geb. Wildbad Gastein 18. Juli 1862.

3) Olga, geb. Wien 17. März 1864.

4) Irma, geb. Salzburg 19. Dez. 1865; verm. Wien 23. Okt. 1899 mit Paul Ritter Lemaić von Passan-Brdo, K. u. K. Rittm. im Ul.-Rgt Nr. 5. [Warasdin.]

5) Johann Candidus August Wilhelm, geb. Salzburg 9. März 1871; verm. Samarang auf Java 21. Juni 1897 mit — Henriette Maria de Jongh, geb. . . 2. Jan. 1873 (protest.). [. . .]

Kinder: (1) Jonda, } Zwillinge, geb. . . 4. Dez. 1898.
(2) Guido, }

4. Therese, geb. Prag 6. Aug. 1823; verm. Wien 26. Jan. 1856 mit Joseph Wimmer, † . . 28. Aug. 1883. [Graz.]

5. † **Rudolf**, geb. Prag 2. Dez. 1828, † . . 4. Juli 1880, Dr. jur., Hof- und Ger.-Advokat; verm. Haus-am-Bacher 26. Okt. 1872 mit — Veronika Edler von Feyrer, geb. . . 4. März 1848. [. . .]
Kinder: 1) Karl, geb. . . 19. Nov. 1873. [. . .]
2) Rudolf, geb. . . 23. Nov. 1874. [. . .]
3) Therese, geb. . . 13. Juli 1876.

Harff, 1902.

Häring.

Im eigenen Stamme erloschen.

Katholisch — Österreich. — Reichswappenbrief d. d. Prag 8. März 1575; erbländ.-österr. Adel und Frhr. d. d. Wien 23. April 1794. — Beschreibung des Wappens uno geschichtl. Notiz im Jahrg. 1848, S. 153.

(S. Jahrg. 1901, S. 274.)

Harold.

Im Mannesstamme erloschen.

Katholisch. — Bayern. — Angeblich aus Dänemark über Irland nach der Pfalz gekommenes Adelsgeschlecht; immatrikuliert im Kgr. Bayern bei der Fehrnklasse 29. Okt. 1820. — Beschreibung des Wappens und geschichtl. Notiz im Jahrg. 1858, S. 246; über die ältere Genealogie s. Jahrg. 1873, S. 258.

† **August Heinrich Freiherr von Harold**, geb. . . 28. März 1799, † Trostberg 1. Juni 1862, Kgl. bayer. Lbrichter; verm. München 5. Okt. 1824 mit Therese Gfin von Reigersberg, geb. München 30. Juni 1804, † daf. 25. Juli 1871, GD. des Kgl. bayer. St. Anna-O.
Kinder: 1. † Adelbert Heinrich Jakob Richard Franz Stephan, geb. Griesbach 26. Dez. 1830, † München 20. Nov. 1884, Kgl. bayer. Km. und Reg.-Rat; verm. Landau, Pfalz, 4. Okt. 1870 mit — Emma Margareta Maria Luise Bastian, geb. . . 31. Mai 1851 (protest.). [. . .]
Töchter: 1) Emmy Luise Therese, geb. Landau 31. Okt. 1871; verm. München 18. Mai 1893 mit Otto Frhrn Voith von Voithenberg, Kgl. preuß. OLt. im Ul.-Rgt Nr. 7. [Saarbrücken, St. Johann.]
2) Theresia Antonie Karoline, geb. Landau 24. Jan. 1873; verm. München 16. März 1897 mit Philipp Frhrn von und zu Heßberg, Herrn auf Ober-Euerheim.
2. † Maria Antonie Jakobine, geb. . . 31. Jan. 1847, † Kennenburg . . Sept. 1884.

Harsdorf von Enderndorf.

Katholisch und protestantisch. — Bayern und Rußland (Podolien). — Patrizier von Nürnberg; Reichsadel d. d. . . 8. Dez. 1697 (vom Kaiser Leopold I.) und bestätigt d. d. . . 21. März 1721 (vom Kaiser Karl VI.); bayer. Frhr. d. d. . . 1. Jan. (immatrikuliert 8. April) 1841 (s. Jahrg. 1872, S. 264). — Beschreibung des Wappens und geschichtl. Notiz im Jahrg. 1870, S. 330.

† Karl Christoph Sebastian von Harsdorf Edler von Enderndorf,

geb. . . 2. Nov. 1751, † . . 14. März 1806, Septemvir und Ratsdirektor der Reichsstadt Nürnberg; verm. . . 22. Aug. 1774 mit Maria Hedwig Sophie Kreß von Kressenstein, geb. . . 13. Nov. 1756, † . . 16. Aug. 1838.

Söhne, Freiherren Harsdorf von Enderndorf: 1. † Jobst Christoph, geb. . . 9. Mai 1780, † . . 10. Okt. 1854, K. K. Rittm. a. D.; verm. I) . . 18. Juni 1815 mit Agnes Theophila Honorata Gfin Kuczyńska, geb. . . 24. Jan. 1782, † . . 14. Mai 1835; II) . . 5. Febr. 1839 mit Adalie Gfin von Starzyńska, geb. Beinarowke, Podolien, 19. Sept. 1809, † Nürnberg 7. Sept. 1881 (wiederverm. mit Amadeus Donatus Gfn von [Malenez-] Zarzyński).

Sohn 1r Ehe: Oktav Otton Christoph Karl Oskar, geb. . . 20. April 1816, Herr auf Krasnowstawze, Podolien, Senior der Familie; verm. . . 2. Febr. 1843 mit Olympia von Krokowska, geb. . . 1. Dez. 1821, † . . 30. Jan. 1885.

Kinder: (1) Edmund Christoph Karl, geb. Krasnowstawze 16. Nov. 1845; verm. . . mit — Marie Sophie von Rośniecka, geb. . . 26. Juli 1855. [. . .]

Kinder: a. Hedwig Franziska, geb. . . 9. März 1877.
b. Stanislaſe-Sabine, geb. . . 8. Nov. 1878.
c. Antoine Gregoire Karl Christoph, geb. . . 6. Juni 1881. [. . .]
d. Kasimir Paul Karl Christoph, geb. . . 27. Jan. 1884.

(2) Oktav Otton Karl Christoph, geb. Krasnowstawze 21. Febr. 1850, Gutsbes. in Swistelniki-Dobrowa, Galizien, Kgl. preuß. Lt. der Ldw.-Kav.; verm. . . mit — Marie von Kartowska, geb. . . 2. April 1861.

Tochter: Honorine, geb. . . 22. Juni 1891.

(3) Maria Viktoria, geb. Krasnowstawze 18. Mai 1853; verm. . . mit Stanislaus von Batorski. [. . .]

(4) Modesta Margareta, geb. Krasnowstawze 16. Mai 1854; verm. . . 1875 mit Eduard von Barzynski. [. . .]

(5) Tadeus Karl Christoph, geb. Krasnowstawze 9. Nov. 1855, Gutsbes. in Swistelniki-Dobrowa; verm. . . mit — Maria Karoline von Oleron-Griewosz, geb. . . .

2. † Johann Karl Friedrich Christoph, geb. . . 24. Jan. 1783 (protest.), † München 31. Juli 1843, Kgl. bayer. OAppell.-Ger.-Rat; verm. . . 18. Sept. 1809 mit Maria Hedwig Karoline Zeltner von Hochenau, geb. . . 23. Dez. 1787, † Nürnberg 3. Febr. 1854.

Söhne: 1) † Karl Friedrich Christoph Eugen, geb. Ansbach 25. Febr. 1820, † Nürnberg 8. Dez. 1873, Kgl. bayer. Km. und Stadtrichter und Vorstand des Stadtger. in Nürnberg; verm. Nürnberg 26. Juli 1853 mit — Franziska Freiin von Woellwarth a. d. H. Laubach, geb. . . 29. Nov. 1825. [Ansbach.]

Kinder: (1) Karl Christoph Friedrich, geb. Nürnberg 21. Juni 1854, Kgl. bayer. Forstm. in Rothenburg a. d. S.; verm. . . 24. April 1882 mit — Sophie Wilhelmine Karoline Emilie Julie von Furtenbach, geb. Nürnberg 17. Jan. 1855.

Söhne: a. Friedrich Karl Alexander Christoph, geb. Nürnberg 21. März 1883.
b. Gottfried Alexander Franz Christoph, geb. Ansbach 28. April 1886.
c. Wilhelm Ferdinand Christoph, geb. Weiltingen 15. Aug. 1890.
d. Karl Friedrich Christoph, geb. Weiltingen 2. Aug. 1892.

(2) Anna Hedwig Maria Franziska, geb. Nürnberg 16. Aug. 1856. [Ansbach.]

(3) Friedrich Christoph Sigmund Alexander, geb. . . 13. Mai 1858, Kgl. bayer. Hptm. und Komp.-Chef im 18. Inf.-Rgt; verm. . . 21. Sept. 1885 mit — Bertha Anna Hölldorfer, geb. Kulmbach 30. März 1864 (kath.). [Landau, Pfalz.]

Kinder: a. Elisabeth Anna Bertha, geb. Zweibrücken 5. Juli 1887 (kath.).
b. Karl Christoph Friedrich Adalbert, geb. Landau 17. Dez. 1888.
c. Emma Bertha, geb. Landau 1. Okt. 1894 (kath.).
d. Friedrich Christoph Alexander, geb. Landau 8. Juni 1896.

(4) Josephine Franziska Luise, geb. . . 13. Mai 1858, Zwillingsschwester des Frhrn Alexander; verm. . . 14. Aug. 1877 mit Ferdinand Herbst, Prediger in Barmen.

2) Christoph Karl Philipp, geb. Nürnberg 4. Nov. 1822, Kgl. bayer. Major a. D.; verm. . . 5. Mai 1845 mit — Charlotte Eleonore Sophie Johanna Aloysia Bihler, geb. Nürnberg 1. April 1822. [. . .]

Kinder: (1) Friedrich Christoph Aloys Sylvester, geb. . . 31. Dez. 1846, Kgl. bayer. Km. und Edger.-Direktor a. D.; verm. . . 5. Juni 1880 mit — Emma Luise Helene Steinhäuser, geb. Hof 21. Jan. 1859. [Nürnberg.]

Kinder: a. Charlotte Konstanze Sophie Helene Hedwig, geb. Hof 9. März 1881.

b. Hanns Christoph Friedrich Gustav, geb. Fürth 4. Juni 1887.

c. Elisabeth Josephine, geb. Nürnberg 16. April 1893.

d. Georg Philipp Christoph Rudolf, geb. Nürnberg 15. Febr. 1897.

(2) Maria Luise Hedwig Sophie Idalie, geb. München 18. Dez. 1849; verm. Nürnberg 3. Febr. 1873 mit Friedrich von Trott, † Cassel 3. Aug. 1894, Kgl. preuß. Konsistorialpräs. [Nürnberg.]

3) † Jobst Christoph August Alexander, geb. Nürnberg 11. Aug. 1824, † Augsburg 14. Febr. 1899, Kgl. bayer. Ldesger.-Präs. a. D.; verm. München 30. Juni 1858 mit — Wilhelmine Freiin Tucher von Simmelsdorf, geb. Schweinfurt 21. Mai 1837. [Augsburg.]

Kinder: (1) Karl August Christoph Alexander, geb. Eichstätt 16. April 1860, Kgl. bayer. Mjr und Bauamtsassessor in München; verm. Nürnberg 27. Sept. 1891 mit — Marie Freiin Tucher von Simmelsdorf, geb. Leitheim 18. Aug. 1871.

Kinder: a. Wilhelmine Josephine, geb. München 4. Aug. 1892.

b. Theodor Karl Christoph Sigmund Alexander, geb. München 18. Juni 1895.

c. Sophie-Luise Marie Wilhelmine Anna, geb. München 29. Mai 1897.

(2) Gerhard Christoph Alexander, geb. Eichstätt 3. Aug. 1863, Kgl. bayer. Km. und Rittm. im 1. Chev.-leg.-Rgt; verm. Augsburg 1. Okt. 1901 mit — Caroline Ernestine, geb. Hamel 3. Dez. 1870, des † Eduard von Stetten, Herrn auf Hamel und Aystetten, und der † Auguste geb. Freiin von Bassus Tochter. [Nürnberg.]

(3) Anna Luise Sophia Wilhelmine, geb. München 14. Febr. 1866; verm. daf. 3. Dez. 1890 mit Eberhard von Faber du Faur, † Berlin 10. Dez. 1895, Rittm. à la suite des Drag.-Rgts Nr. 18. [Augsburg.]

Halbbruder

aus des Vaters 2r Ehe.

† Sigmund Christoph von Harsdorf Edler von Enderndorf, geb. . . 20. Jan. 1757, † . . 19. Dez. 1831, Kgl. bayer. Appell.-Ger.-Rat; verm. . . 14. Dez. 1779 mit Helene Katharina Holzschuher von Harrlach, geb. . . 26. März 1760, † . . 17. Febr. 1817.

Sohn: † Jobst Christoph Karl Freiherr Harsdorf von Enderndorf, geb. . . 23. April 1781, † Ansbach 9. April 1843, Kgl. bayer. Reg.-Rat; verm. . . 18. Juli 1815 mit Susanne Maria Katharina Wilhelmine Karoline Edler von Wölckern, geb. . . 28. Jan. 1790, † . . 15. Mai 1856.

Sohn: † Martin Karl Wilhelm Ernst Christoph, geb. Ansbach 4. Aug. 1816, † Gunzenhausen 29. Juni 1858, Kgl. bayer. Ldger.-Assessor; verm. . . 23. Aug. 1853 mit Alexandrine Rosalie Petri, geb. . . 10. Sept. 1835, † Zweibrücken . . Aug. 1902.

Töchter: (1) Adele Alexandrine Marie, geb. Gunzenhausen 25. Juli 1856.

(2) Marie Julie, geb. Gunzenhausen 12. Febr. 1858; verm. . . 4. Aug. 1881 mit Dr. med. Georg Neumayer, prakt. Arzt. [Kaiserslautern.]

Hartelmüller.

Katholisch. — Österreich. — Erbländ.-österr. Adel und Frhr. d. d. Wien 30. Juni 1803. — Beschreibung des Wappens im Jahrg. 1855, S. 247; geschichtl. Notiz im Jahrg. 1853, S. 192.

† Simon Freiherr von Hartelmüller, geb. Landshut . . 1748, † Preßburg 27. Sept. 1823, K. K. Oberst; verm. . . 1793 mit Margarete Kempf, geb. . ., † . . 2. Febr. 1839.

Söhne: 1. † Ludwig, geb. Graz 3. Juni 1802, † . . 27. Febr. 1883, K. K. Oberstlt. a. D.; verm. . . 16. Sept. 1843 mit — Emilie Honheiser, geb. . . 23. Okt. 1823. [. . .]

Söhne: 1) Hugo, geb. Proßnitz, Mähren, 3. Nov. 1845, K. u. K. OLt. a. D.; verm. . . 26. Okt. 1872 mit — Marie Kollary, geb. . . 5. April 1853. [Olmütz.]

2) Erwin, geb. Littau 16. Aug. 1850, K. u. K. Oberstlt. i. R. und Kmdt des Mil.-Badhauses in Teplitz-Schönau; verm. . . 1. Juni 1886 mit — Kamilla Seiche von Nordland, geb. Theresienstadt 2. Sept. 1867. [. . .]

Sohn: Ludwig Hugo, geb. Weißkirchen, Mähren, 4. Sept. 1887.

2. † Franz, geb. Preßburg 5. Okt. 1804, † Wien 5. Jan. 1878, K. K. Oberstlt. a. D.; verm. . . 6. Jan. 1839 mit Marie von Milges, geb. . ., † . . 12. Febr. 1853.

Kinder: 1) Irma, geb. Eperies, Ungarn, 2. Aug. 1840; verm. . . 16. Mai 1858 mit Hermann Lill von Lilienbach. [. . .]

2) August, geb. Agram 30. März 1847. [. . .]

Hartlieb und Hartlieb von Wallthor.

Katholisch. — Österreich. — Böhm. Adel und Ritter mit dem Prädikat „von" und Inkolat d. d. Wien 26. April 1723.

A. Hartlieb.

Im eigenen Stamme erloschen.

Österr. Frhr. d. d. Wien 9. Dez. 1882. — Beschreibung des Wappens und Näheres über die Standeserhebungen im Jahrg. 1885, S. 359.

† Otto Freiherr von Hartlieb, geb. Wien . . 1819, † Mödling bei Wien 10. Juni 1888, K. K. FML. d. R.; verm. Prag 18. April 1871 mit — Josephine Freiin von Ehrenburg, geb. . . 9. Dez. 1845. [Wien.]

Tochter: † Maria Johanna Josepha, geb. . . 23. Febr. 1872, † Wien 20. März 1901.

B. Hartlieb von Wallthor.

Österr. Frhr. mit dem Prädikat „von Wallthor" d. d. Wien 26. Okt. 1850. — Beschreibung des Wappens und geschichtl. Übersicht im Jahrg. 1864, S. 347.

† Karl Freiherr Hartlieb von Wallthor, geb. . . 1785, † . . 21. Aug. 1862, K. K. FZM. a. D.; verm. . . mit . ., geb. . ., † . . .

Söhne: 1. Moritz, geb. . . 1821, Kgl. ungar. Finanz-Bez.-Direktions-Sekr. a. D.; verm. . . 1851 mit — . . . [. . .]

Sohn: Moritz, geb. . . 1852, K. K. Oberstlt. im Ldw.-Inf.-Rgt Nr. 12. [. . .]

2. † Karl, geb. . . 20. Febr. 1822, † . . 6. März 1881, K. K. Oberstlt. a. D.; verm. . . 15. Jan. 1863 mit — Pauline Edler von Fölsch, geb. . . 29. Aug. 1829. [. . .]

Söhne: 1) Rudolf Karl Friedrich Moritz, geb. . . 28. Nov. 1854, K. K. OIngenieur im Staatsbaudienst in Tirol und Vorarlberg. [. . .]

2) Karl Friedrich Moritz Paul, geb. . . 2. Jan. 1857 (soll gestorben sein), Dr. jur., K. u. K. Bez.-Ger.-Adjunkt; verm. Graz 19. Juni 1882 mit — Ida Dorothea Crescentia Amelung, geb. . . 20. Nov. 1858. [. . .]
Sohn: Lothar Otto Friedrich Paul Karl, geb. . . 12. Nov. 1884.

Hartmann.

Katholisch. — Bayern. — Bayer. Adel und Ritter 19. Nov. (immatrikuliert 18. Dez.) 1843, bayer. Frhr. 5. Juli (immatrikuliert 10. Aug.) 1871. — Beschreibung des Wappens und geschichtl. Übersicht im Jahrg. 1874, S. 264.

Hermann Karl Freiherr von Hartmann, geb. München 5. Juli 1838, Kgl. bayer. Gen.-Major z. D.; verm. Trachenberg 24. Nov. 1879 mit — Marie Magdalene Hermine Edmunde Leokadie von Nimptsch, geb. Jäschkowitz 19. Juli 1854. [München.]
Kinder: 1. Maria Magdalena Franziska Wilhelmine, geb. München 28. Okt. 1880.
2. Jakobea Amalie Rosalie Klara, geb. München 11. Okt. 1882.
3. Walther Hermann Jakob Valentin, geb. Saargemünd 11. Nov. 1885.

Hasselholdt-Stockheim, s. Stockheim.

Haßlinger (von Hassingen[1]).

Katholisch. — Österreich und Ungarn. — Ungar. Adel mit „von" d. d. Preßburg 18. Nov. 1790; ungar. Indigenat nebst Donation 21. Febr. 1806; österr. Verleihung des Prädikats „Hassingen" d. d. . . 8. Mai 1860; österr. Frhr. d. d. Wien 14. Okt. 1879. — Beschreibung des Wappens und Näheres über die Standeserhebungen im Jahrg. 1881, S. 331.

† Johann Stephan Leopold Peter Freiherr Haßlinger von Hassingen, geb. Wien 24. Febr. 1822, † das. 9. Jan. 1898, K. u. K. Sektionschef a. D.; verm. Penzing 29. Mai 1860 mit — Felicie Freiin Vesque von Püttlingen, geb. Hietzing 26. Mai 1837. [Wien.]
Kinder: 1. Johanna Maria Franziska Leopoldine, geb. Wien 7. April 1861; verm. das. 9. Juni 1895 mit Karl Frhrn von Krauß, K. u. K. Hofsekr. im Obersthofmarschallamt. [Wien.]
Tochter: Felicie Anna Johanna Maria, geb. Wien 3. Juni 1896.
2. Felix Benedikt Johann Friedrich, geb. Penzing 3. Aug. 1865, K. K. Bez.-Kommissär in Verwendung beim Min. des Innern; verm. Wien 29. Mai 1900 mit — Malwine Freiin von Haan, geb. . . 20. Mai 1876. [Wien.]
Sohn: Johann Maria Wilhelm Ludwig Felix, geb. Maria-Enzersdorf 1. April 1901.

Hauch.

Protestantisch. — Bayern. — Bayer. Adel und Frhr. 14. Nov. (immatrikuliert 20. Dez.) 1876. — Beschreibung des Wappens und Näheres über die Standeserhebung im Jahrg. 1879, S. 321.

† Melchior Franz Karl Freiherr von Hauch, geb. Frankfurt a. M. 18. April 1843, † Haunsheim 13. März 1887, Herr auf Haunsheim (350 Tagwerke), Kr. Schwaben, Bayern; verm. Guttenberg 19. Nov. 1872 mit — Anna Freiin von Gemmingen-Guttenberg auf Bonfeld vom Untern Schlosse, geb. Guttenberg 28. Mai 1850. [Schloß Haunsheim bei Lauingen a. d. D. und München.]
Kinder: 1. Irma Luise Karoline Sophie, geb. Haunsheim 17. Aug. 1873; verm.

[1]) Das Prädikat „Hassingen" wird von der Familie nicht mehr geführt.

daſ. 30. Sept. 1893 mit Hermann Frhrn von Gaisberg, Kgl. württemb. Khrn und OFörſter in Neuenburg.
2. Karoline Wilma Gabriele Frieda Bettina, geb. Haunsheim 7. Nov. 1874; verm. daſ. 3. Febr. 1894 mit Alexander Frhrn von Crailsheim, Kgl. bayer. Kjkr und Bez.-Amts-Aſſeſſor in Paſſau.
3. Guſtav Eberhard Wilhelm Bruno, geb. Haunsheim 20. Juni 1884, Kgl. bayer. Fahnenjkr im 2. Chev.-leg.-Rgt. [Dillingen.]

Hauenſchield-Bauer von Przeraḅ.

Katholiſch. — Öſterreich. — Öſterr. Adelſtand mit dem Prädikat „von Przeraḅ" d. d. Wien 17. März 1864; öſterr. Frhr. mit Namen- und Wappenvereinigung Frhr. von Bauer unter dem Namen „Frhr. Hauenſchield-Bauer von Przeraḅ" laut A. E. d. d. Wien 24. Nov. 1893 (Diplom d. d. Wien 2. Jan. 1894). — Beſchreibung des Wappens und geſchichtl. Notiz im Jahrg. 1895, S. 357.

Eugen Julius Freiherr Hauenſchield-Bauer von Przeraḅ, geb. Lemberg 21. Nov. 1856, Dr. jur., K. K. WPräſ. des Oberſten Rechnungshofes; verm. Lemberg 18. Nov. 1884 mit — Antonie Reiß, geb. Lemberg 16. Okt. 1859. [Wien.]

Söhne: 1. Eugen Franz Julius, geb. Wien 25. Sept. 1887, Zögling der K. K. Thereſianiſchen Akademie.
2. Leo Ferdinand, geb. Wien 20. April 1891, Zögling der K. K. Thereſianiſchen Akademie.

Hauer.

Katholiſch. — Öſterreich, Ungarn und Bayern. — Rittermäßiger Reichsadel mit dem Prädikat „Edler von" d. d. Linz 26. Aug. 1732; Reichs- und erbländ.-öſterr. Ritter d. d. Wien 12. Juni 1733; Reichsfrhr. und bayer. Frhr. 7. Juli 1792 (vom Kurfürſten Karl Theodor von Pfalzbayern, als Reichsvikar); erbländ.-öſterr. Frhr. d. d. Wien 20. Dez. 1793; niederöſterr. Herrenſtand 1. Febr. 1817; ungar. Adel 12. Dez. 1833. — Beſchreibung des Wappens, geſchichtl. Überſicht und Nachrichten über die II. Linie, welche erloſchen zu ſein ſcheint, im Jahrg. 1876, S. 287, Ergänzung hierzu im Jahrg. 1877, S. 332.

† Stephan Freiherr von Hauer, geb. . . 20. März 1811, † . . 5. März 1877, K. K. Fm., GMat und Sektionschef a. D.; verm. . . 15. Febr. 1849 mit — Antonia Gfin Welſer von Welſersheimb, geb. . . 9. Nov. 1820, EtkD. [Graz.]

Söhne: 1. Leopold, geb. . . 26. Jan. 1854, K. u. K. Fm., Oberſt und Kmdt des Huſ.-Rgts Nr. 16. [Budapeſt.]
2. Wilhelm, geb. . . 12. Juni 1855, K. u. K. Fm. und Oberſtlt. im Huſ.-Rgt Nr. 11. [Steinamanger.]

Hauff.

Lutheriſch und reformiert. — Ghzgt. Heſſen und Mecklenburg-Schwerin. — Ghzgl. heſſ. Frhr. d. d. Darmſtadt 8. Nov. 1853. — Beſchreibung des Wappens und Näheres über die Standeserhebungen im Jahrg. 1865, S. 400.

† Gottlieb Ludwig Jonathan Freiherr von Hauff, geb. Ludwigsburg 27. Mai 1797, † St. Petersburg 6. Sept. 1867, Ghzgl. ſächſ. und Ghzgl. heſſ. Gen.-Konſul; verm. I) St. Petersburg . . 1819 mit Eliſabeth Maaß, geb. St. Petersburg 29. Sept./11. Okt. 1797, † daſ. 17./29. Jan. 1839; II) St. Petersburg 18./30. Mai 1840 mit Marie Julie Lanß, geb. St. Petersburg 21. März 1821, † daſ. 10./22. Dez. 1861.

Kinder: a) 1r Ehe: 1. † Julius Friedrich, geb. St. Petersburg 3./15. Nov. 1820, † Paris 23. Nov./5. Dez. 1891; verm. . . mit . . .
2. † Ludwig Heinrich Theodor, geb. St. Petersburg 19. Okt. 1824, † das. 22. Okt. 1824.
3. † Ludwig Carl, geb. St. Petersburg 1. Jan. 1826, † das. 13. Febr. 1827.
4. † Helene Rosa Auguste Wilhelmine, geb. St. Petersburg 23. März 1828, † das. 13. Okt. 1829.
5. Auguste Elisabeth, geb. St. Petersburg 8. Juni 1830 (reform.), verm. das. 8./20. April 1850 mit Johann Krohn, † St. Petersburg 3./15. Mai 1888, Konsul, Großhändler. [St. Petersburg.]
6. Elise Viktorine Luise, geb. St. Petersburg 27. Nov. 1833; verm. das. 23. Febr./7. März 1852 mit Eduard Gfn von Todleben, † Bad Soden 18. Juni 1884, Kais. russ. Ing.-Gen., Gen.-Adj. und Gen.-Gouv. [Wilna.]
7. Anna Ida, geb. St. Petersburg 25. Sept. 1835 (reform.); verm. das. 21. Nov./3. Dez. 1873 mit J. van der Vliet (luth.), Gutsbes. im Distr. Longa Xjo, Gouvt St. Petersburg. [. . .]

— **b) 2r Ehe:** 8. † Karl Ludwig, geb. St. Petersburg 30. März/11. April 1841, † Mallin 7. Jan. 1876, Herr auf Mallin (seit 1868); verm. Stargard, Mecklenb.-Str., 4. Juni 1869 mit — Karoline Reichert, geb. Stargard 29. Juli 1849. [Dresden.]

Söhne: 1) Ludwig Johannes Gustav Theodor, geb. Mallin 19. Jan. 1872, Herr auf Alt-Rehse (seit 1896), Mecklenb.-Schw., Kgl. preuß. Lt. a. D.; verm. Breslau 9. Dez. 1897 mit — Ida Freiin von Hodenberg, geb. Becko, Galizien, 13. Nov. 1871.

Kinder: (1) Hans Jürgen Ludwig Carl Magnus Nikolaus, geb. Alt-Rehse 24. Juli 1900.
(2) Ingeborg Emma Augusta Viktorine Johanna Herma, geb. Alt-Rehse 12. Aug. 1901.

2) † Constantin, geb. Mallin 3. Juli 1873, † das. 15. Febr. 1878.
3) Nikolaus Karl Max Hellmuth, geb. Mallin 3. Juli 1873, Frherr (seit 27. Mai 1902) auf Mallin.

9. Mathilde Amalie Luise, geb. St. Petersburg 15. Mai 1846 (reform.); verm. das. 20. Jan./11. Febr. 1868 mit Theodor Hausch (gesch.). [. . .]
10. † Alexander Julius Rudolf, geb. St. Petersburg 20. Sept./2. Okt. 1849 (reform.), † Sayn-Bendorf bei Koblenz 8. März 1892.

Haulleville.

Katholisch. — Belgien. — Altadelige lothringische Familie; österr. Frhr. d. d. . . 13. Mai (Diplom d. d. Wien 21. Nov.) 1867. — Beschreibung des Wappens und geschichtl. Übersicht im Jahrg. 1869, S. 353.

† Prosper Karl Alexander Freiherr von Haulleville, geb. Luxemburg 28. Mai 1830, † Brüssel 25. April 1898, Dr. jur., Päpstl. Geh.-Km. di spada e cappa, Erster Konservator am Kgl. Museum der Künste und Industrie und Prof. der Geschichte an der Kriegsschule; verm. Trier 4. Sept. 1854 mit Melusine von Pfeffel-Levetzow, geb. . . ., † Brüssel 6. Juni 1892.

Kinder: 1. Maria Charlotte Ferdinande Isabelle Elisabeth, geb. . . 26. Mai 1855. [. . .]
2. Zoë Katharina Charlotte Wilhelmine Celenie, geb. . . 26. April 1857. [. . .]
3. Karl Joseph Wilhelm Prosper, geb. . . 21. März 1859. [. . .]
4. Alfons Pius Stephan, geb. . . 6. Nov. 1860; verm. . . 6. Juli 1895 mit — Laurence Gambier, geb. Thuin, Prov. Hennegau, 8. März 1875. [. . .]

Töchter: 1) Melusine Laurence Leonie Ghislaine, geb. Brüssel 17. April 1896.
2) Marie-Louise, geb. . . .

5. Antonie Ernestine Josephine, geb. . . 10. Juni 1863. [. . .]
6. Josephe Anna Karoline, geb. . . 23. März 1867. [. . .]

Haus von Hausen.

Im Mannesstamme erloschen.

Katholisch. — Österreich. — Erbländ.-österr. Adel mit dem Prädikat „von Hausen" d. d. Wien 6. März 1797; liechtenstein. Frhr. d. d. Wien 14. Aug. 1884. — Beschreibung des Wappens und geschichtl. Notiz im Jahrg. 1887, S. 382.

† Karl Freiherr Haus von Hausen, geb. Salzburg 29. Sept. 1823, † Lindau 29. Juli 1889, Fürstl. liechtenstein. Rat und Ldesverweser a. D.; verm. . . 11. April 1850 mit — Katharina Beinbauer, geb. . . 9. März 1830. [Innsbruck.]

Tochter: Helene, geb. Wien 24. Juli 1852; verm. . . 16. Aug. 1870 mit Ignaz Banko, † Wien 10. März 1897, Fürstl. liechtenstein. Architekten. [Wien.]

Hausen, 1902.

Hausen und Gleichenstorff.

Katholisch. — Ghzgt. Hessen. — Ghzgl. hess. Bestätigung des Frhrnstandes d. d. Darmstadt 11. Mai 1868 (durch die Ghzgl. Haus- und Staatsarchivdirektion). — Beschreibung des Wappens und geschichtl. Notiz im Jahrg. 1867, S. 377; über die ältere Genealogie s. Jahrg. 1878, S. 289.

Franz Marinus Adolf Freiherr von Hausen und Gleichenstorff, geb. . . 6. April 1823, Gutsbes. in Oberursel bei Frankfurt a. M.; verm. . . 23. Febr. 1852 mit — Maria Theresia Steinmetz, geb. . . 11. März 1820. [. . .]

Töchter: 1. Maria Theresia, geb. . . 27. Nov. 1853. [. . .]

2. Katharina, geb. . . 6. Jan. 1856; verm. . . 4. Okt. 1890 mit Chr. Phillips, Kais. Postm. in Oberursel.

Hauser.

Katholisch. — Österreich. — Österr. Adel und Frhr. d. d. Wien 21. Sept. 1850. — Beschreibung des Wappens im Jahrg. 1863, S. 373.

† Heinrich Freiherr von Hauser, geb. St. Veit, Kärnten, 12. Juli 1800, † Wien 10. Juni 1893, K. u. K. Gen.-Major a. D.; verm. Gitschinowes 27. Sept. 1858 mit — Anna Freiin von Risenfels, geb. . . 12. März 1839. [Wien.]

Kinder: 1. Maximilian, geb. . . 9. Juni 1860, K. u. K. Korv.-Kpt. [Pola.]

2. Hertha, geb. . . 4. Febr. 1862; verm. Wien 8. Nov. 1890 mit Franz Ritter von Sprung, Hof- und Ger.-Advokaten. [Wien.]

3. Johann, geb. . . 20. März 1864, K. u. K. Linienschiffslt. [Wien.]

4. Wulf, geb. . . 26. Sept. 1875, K. u. K. Olt. im Feldjägerbat. Nr. 17. [Wiener-Neustadt.]

Hausman (Haußman).

Katholisch. — Österreich (Tirol). — Wappenbrief Montag nach Lätare 1486 (vom Ghzg Sigismund); Reichsadel mit Wappenbesserung d. d. Wien 20. Nov. 1577; Lbmann von Tirol 1605; Wappenbesserung d. d. Wien 1. Sept. 1639 (vom Kaiser Ferdinand III.); Reichsfrhr. mit „Frhr zum Stein unter Lebenberg, Lanegg und Greiffenegg" und Wappenvermehrung d. d. Wien 12. Nov. 1675. — Besitz, Beschreibung des Wappens und geschichtl. Übersicht im Jahrg. 1858, S. 248; Näheres über die Standeserhebungen im Jahrg. 1865, S. 405.

I. Linie: zu Meran.

† Joseph Emanuel Haußman zu Stetten, Freiherr zum Stein unter Lebenberg, Lanegg und Greiffenegg, geb. . . 12. März 1796, † Meran 6. Aug. 1874, Herr auf Doblhoff; verm. . . 17. Aug. 1817 mit Karoline von und zu Plawenn, Eiersburg und Lichtenegg, geb. . . 1796, † . . 17. Jan. 1859.

Kinder: 1. † Karl Arbogast, geb. . . 13. Juli 1825, † Meran 15. Febr. 1895, Inh. des Lehens Trojenstein, K. u. K. Km., Oberst und Bezirks-Distriktskmdt fösterr. Anerkennung des Fürstandes d. d. Wien 8. April 1858]; verm. Goertschach 31. Aug. 1858 mit — Emma Gfin von Hohenwart zu Gerlachstein, geb. Wien 1. April 1836. [Innsbruck.]

Kinder: 1) Karoline Marie Theresia Emma, geb. . . 15. Aug. 1859; verm. Meran 27. Febr. 1886 mit Alfons Bärnreither, Gutsbes. in Böhmen. [Schloß Lünz, Böhmen.]

2) Rudolf Andreas, geb. Josefstadt 14. Nov. 1865, Inh. des Lehens Trojenstein, K. u. K. Km. und Hptm. im Inf.-Rgt Nr. 73. [Prag.]

3) Elsa, geb. Rokizan, Böhmen, 13. Sept. 1867, StiftsD. des K. K. weltlich-adeligen Damenstifts in Innsbruck.

4) Paula Luise Josephine, geb. Graz 27. April 1872; verm. Meran 17. Aug. 1896 mit Arthur Ritter von Miller zu Aichholz. [. . .]

5) Gaston Peter Cyriak, geb. . . 6. Dez. 1875. [Meran.]

2. Marie, geb. . . 16. Aug. 1829. [Meran.]

II. Linie: zu Bozen und Saturn.

† Franz Karl Hausman zu Stetten, Freiherr zum Stein unter Lebenberg, Lanegg und Greiffenegg, geb. . ., † . . 1828; verm. . . 1805 mit Eleonora von Egen zum Dürrenstein, geb. . . † . . 1845.

Söhne: 1. † Johann Nepomuk, geb. Bozen 16. Mai 1812, † daf. 11. April 1863; verm. . . 5. Sept. 1833 mit Elisabeth Kohl, geb. Saturn 14. Sept. 1814, † . . 31. Jan. 1877.

Töchter: 1) Philomena, geb. Gfrill 1. Aug. 1836. [. . .]

2) Rothburga, geb. Margreid 7. Juni 1838; verm. . . 22. Aug. 1865 mit Joseph Gugler. [Bozen.]

3) Amalie, geb. Margreid 16. Dez. 1839; verm. Bozen 19. Mai 1863 mit Bernhard Frhrn Cyrl von und zu Waldgries und Liebenaich, † Innsbruck 19. Juli 1887, K. K. Major a. D. [Wien.]

4) Maria, geb. Fernberg 16. Juli 1845; verm. Bozen 22. Aug. 1871 mit Dr. jur. Johann Jörg, † . . 4. Juni 1889, K. K. Kreisger.-Adjunkten. [. . .]

2. † Anton, geb. . . 10. Aug. 1816, † . . 19. Jan. 1886, Gutsbes. in Saturn; verm. . . 8. März 1859 mit — Therese Zanini, geb. . . 30. Aug. 1830. [Saturn.]

Kinder: 1) Ulrike Maria Theresia, geb. . . 30. Juni 1862; verm. Saturn 8. Aug. 1893 mit Karl Tribus, K. K. Bezirksger.-Rat in Silz.

2) Hedwig Maria Theresia, geb. . . 10. Sept. 1866; verm. Saturn 3. Juli 1900 mit Josef Mafetti, Gutsbes. in Gries bei Bozen.

3) Olga Maria Theresia, geb. . . 9. Nov. 1869.

4) Hermann Franz Wilhelm, geb. . . 2. Mai 1873; verm. . . 7. Aug. 1900 mit — Paula Petermayr, geb. Saturn 9. April 1880. [. . .]

Tochter: Hertha, geb. . . 13. April 1901.

Harthausen, 1902. — Hayden zu Dorff, 1902.

Haymerle.

Katholisch. — Österreich. — Böhm. Adel d. d. Wien 12. Sept. 1737; böhm. Ritter und Inkolat d. d. Wien 6. März 1748; österr. Frhr. d. d. . . 4. April (Diplom d. d. Wien 14. Juni) 1876. — Beschreibung des Wappens und geschichtl. Übersicht im Jahrg. 1878, S. 294.

Franz Alexander Freiherr von Haymerle, geb. Haag 15. Sept. 1874, Dr. jur., K. u. K. Leg.-Sekr. bei der Gesandtsch. in Belgrad und Lt. der Res. des Drag.-Rgts Nr. 14.

Hayn, 1902.

Haynau.

Evangelisch und katholisch. — Kurfstl. hess. Adel und Frhr. unter dem Namen „von Haynau“ (für den unten folgenden Wilhelm Karl), worüber aber ein Diplom nicht ausgefertigt wurde; sachsen-cob. und goth. Bestätigung des Frhrnstandes d. d. . . 3. Juli 1878, sowie Richtigstellung des Wappens d. d. Coburg 18. März 1892. — Besitz: Das vom † Frhrn Julius (s. unten) aus den Gütern Kis-Gécz und Kis-Szekeres (ca 6000 Joch), Kom. Szatmar, Ungarn, gestiftete, unter dem 7. Febr. 1864 bestätigte Fideikommiß. — Näheres über die Abstammung im Jahrg. 1883, S. 328; vergl. die geschichtl. Nachrichten im Jahrg. 1880, welche hiernach zu berichtigen wären; Beschreibung des Wappens im Jahrg. 1893, S. 338.

† Wilhelm Karl Freiherr von Haynau geb. Haynau, Schles., 24. Dez. 1779, † Cassel 21. Jan. 1856, Kurfstl. hess. Gen.-Lt. a. D.; verm. I) Ansbach 24. Dez. 1803 mit Karoline von Schack, geb. . ., † Burghausen 28. Jan. 1807; II) Hanau 24. Dez. 1808 mit Luise Sophie Friederike Marie Buderus von Carlshausen, geb. Hanau 10. Sept. 1787, † daf. 21. Juli 1813; III) Fulda . . Juni 1818 mit Sophie Friederike Christine von Lengerke, geb. Hanau 12. Juli 1798, † Marburg 18. März 1820; IV) Cassel 30. Jan. 1822 mit Elisabeth Marie Susanne Christine Freiin von Trott, geb. Hanau 14. Dez. 1793, † Cassel 15. Juni 1844.

Kinder: a) 1r **Ehe:** 1. † Friedrich Wilhelm Karl Eduard, geb. München 5. Dez. 1804, † Cassel 24. Jan. 1863, Kurfstl. hess. Gen.-Lt. a. D.; verm. I) Cassel 15. März 1831 mit Natalie Sophie Josephine Karoline von Baumbach, geb. Marburg 23. Aug. 1809, † Cassel 3. Juni 1840; II) Nopperhausen 14. Nov. 1841 mit deren Schwester Thekla Wilhelmine Amalie Sophie von Baumbach, geb. Ober-Moellerich 5. Aug. 1812, † Cassel 24. Okt. 1882.

Töchter 2r **Ehe:** 1) Christine Klara Elisabeth (Ella), geb. Cassel 8. Jan. 1847. [Cassel.]

2) Elisabeth Maria Agnes Hedwig Thekla, geb. Cassel 6. Aug. 1852; verm. daf. 16. Mai 1874 mit Dr. jur. Oskar Frhrn Moeller von Lilienstern, † Rothspalk 29. Aug. 1898, Kgl. preuß. Ldrat a. D. [Rothspalk bei Langhagen.]

— b) 4r **Ehe:** 2. Franziska Helene Charlotte Erneſtine, geb. Cassel 15. Nov. 1823; verm. daf. 2. Febr. 1860 mit Jérôme Frhrn von Schlotheim, † . . 4. März 1882, Kgl. preuß. Reg.-Präs. z. D. [Cassel.]

Brüder.

1. † Georg Wilhelm, geb. Haynau 27. Febr. 1781, † (gefallen im russ. Feldzug) im Febr. 1813, Ghzgl. bad. Hptm.; verm. Marburg 14. April 1808 mit Charlotte Friederike Sophie von Wildungen, geb. Marburg 21. Okt. 1782, † daf. 14. März 1858.

Sohn: † Viktor Leopold Ludwig, geb. Marburg, Hessen, 28. Juli 1812, † Coburg 16. April 1898, Dr. jur., Hzgl. sachsen-cob. Staatsanwalt z. D. und

ODirektor der Hzgl. sachsen-cob. Fbrschaften in Ober- und NOsterr.; verm. Cassel 31. Jan. 1839 mit Ida Freiin von Lepel, geb. Hanau 2. Dez. 1816, † Coburg 2. Jan. 1888.

Kinder: (1) Anna Elisabeth Rosalie, geb. Hanau 25. März 1847; verm. Coburg 11. März 1873 mit Karl Frhrn von Stockmar, Hzgl. sachsen-cob. und goth. Khrn, Kgl. preuß. Major a. D. [Schloß Buch am Forst und Coburg.]

(2) † Gustav Cecil Ferdinand Emil, geb. Hanau 16. Nov. 1848 (kath.), † Graz 19. Okt. 1892, K. u. K. Fm., Hptm. und Batt.-Kmdt im Korps-Art.-Rgt Nr. 3; verm. Graz 11. Sept. 1883 mit — Bertha Freiin von Eichhoff, geb. . . 8. März 1855 (kath.). [Graz.]

Kinder (kath.): a. Julius Maria Gustav Paulus, geb. Graz 24. Aug. 1884, Fherr. [. . .]

b. Maria (Annunciata) Ida Bertha Klara, geb. Graz 4. Jan. 1887.

c. Elisabeth Maria Bertha Klothilde, geb. Graz 3. Aug. 1888.

d. Viktor Maria Gustav Joseph, geb. Graz 2. Aug. 1891.

(3) Ernst Wilhelm Friedrich, geb. Cassel 2. Sept. 1850, K. u. K. Fm. und Major i. R., EHr des Joh.-O.; verm. Wien 25. Febr. 1884 mit — Harriet Emilie Julie Johanna Elise Mautner von Markhof, geb. Wien 1. Aug. 1864 (kath.) [. . .]

Tochter: Editha Johanna Ida, geb. Wien 11. Nov. 1884.

2. † Philipp Ludwig, geb. Haynau 18. Mai 1782, † Heidelberg 5. Juni 1843, Hzgl. bad. WGRat; verm. Stuttgart 24. Febr. 1821 mit Wilhelmine verw. Gfin von Taube, geb. Gfin von Zeppelin, geb. Stuttgart 8. Jan. 1791, † das. 22. Dez. 1872.

Tochter: Mathilde Karoline Marie Friederike, geb. Dresden 7. Dez. 1821; verm. das. 7. Dez. 1850 mit Gustav Frhrn von der Leyen zu Blömersheim, † . . 4. Juni 1857. [Haus Blömersheim.]

Heereman von Zuydtwyck.

Katholisch. — Preußen (Prov. Westfalen) und Niederlande. — Dänischer Adel d. d. . . 13. Okt. 1521 (vom König Christian); Adelsbestätigung als ritterm äßiger Reichsadel mit Wappenbesserung, sowie Reichsritterstand für die männliche Descendenz d. d. Frankfurt a. M. 27. Juli 1658, preuß. Genehmigung zur Fortführung des Frhrntitels d. d. . . 5. Nov. 1845 (s. Jahrg. 1858, S. 253). — Beschreibung des Wappens im Jahrg. 1856, S. 295, und geschichtl. Übersicht im Jahrg. 1854, S. 229.

I. Linie.

Stifter: Friedrich Wilhelm (ca 1748). — Besitz: Ein aus Surenburg, Kr. Tecklenburg, Nevinghof, Wienburg und Delsing, Kr. Münster, sowie Hausbesitzungen zu Münster (auf. 1121 ha) gebildetes Fideikommiß.

† Matthias Alexander Freiherr Heereman von Zuydtwyck, geb. . . 23. Dez. 1789, † . . 17. März 1854, Fherr, Herr auf Lisse mit Dever, Niederlande; verm. . . 21. Aug. 1819 mit Klara Freiin von Oer, geb. Egelborg 14. Dez. 1800, † Münster i. W. 20. Jan. 1886.

Söhne: 1. † Maximilian Friedrich Antonius, geb. . . 20. Juli 1826, † Münster i. W. 5. Okt. 1895, Fherr, Herr auf Maser, Herding und Grevinghof, sowie auf Lisse mit Dever, Niederlande, EMr des souv. Malt.-RtO.; verm. . . 15. Sept. 1859 mit — Franziska Freiin von Fürstenberg, geb. Körtlinghausen 3. Juni 1834. [Schloß Körtlinghausen, Reg.-Bez. Arnsberg.]

Kinder: 1) Klemens August Matthias Franziskus Antonius, geb. . . 21. Dez. 1860, Fherr, Herr auf Maser, Herding und Grevinghof, Ldkt. Münster, Kgl.

preuß. OLt. a. D., EMr des souv. Malt.-RrO.; verm. . . 15. Okt. 1892 mit — Agnes Freiin von Locquenghien, geb. Aschersleben 5. Nov. 1862. [Surenburg bei Riesenbeck.]

Söhne: (1) Max Emanuel Joseph Maria Aloysius Hubertus Leonard, geb. Surenburg 29. Dez. 1893.

(2) Theodor Maria Antonius Hubert, geb. Surenburg 28. Dez. 1894.

(3) Andreas Klemens August Antonius Aloysius Hubertus Leonard, geb. Surenburg 1. Febr. 1899.

2) Friedrich Karl Ferdinand Hubert Maria Apollinaris, geb. . . 6. Juli 1862, Vikar in Ottmarsbocholt.

3) Sophia Friederike Walpurgis Aloysia Maria Antonia, geb. . . 7. Juni 1863; verm. Surenburg 10. Sept. 1890 mit Werner Frhrn von Leykam, Herrn auf Elsum und Weiler. [Elsum bei Heinsberg.]

4) Antonia Klementine Maria Aloysia Apollinaria, geb. Surenburg 29. Nov. 1864.

5) Franz Egon Maria Aloysius Matthias Hubertus Apollinaris Kanisius, geb. Surenburg 14. Sept. 1867, Kgl. preuß. OLt. im 1. GDrag.-Rgt, kmdt als Adj. zur 2. Gskav.-Brig., EMr des souv. Malt.-RrO.; verm. Plawniowitz 8. April 1902 mit — Elisabeth Gfin von Ballestrem, geb. Breslau 16. April 1878. [Potsdam.]

6) Klara Maria Aloysia Anna Franziska Huberta Apollinaria, geb. Surenburg 20. März 1869, unter dem Namen Augusta in der Genossenschaft der Schwestern vom heiligen Klemens in . . .

7) Max Pius Antonius Aloysius Hubertus Josephus Maria Apollinaris Januarius, geb. Surenburg 16. Sept. 1871. [. . .]

8) Friedrich Leopold Franziskus Maria Hermann Joseph Apollinaris Hubertus Aloysius, geb. Surenburg 6. April 1875. [. . .]

2. Klemens August Antonius, geb. . . 26. Aug. 1832, **Dr. jur.**, Kgl. preuß. Reg.-Rat a. D., Mitgl. des preuß. Abg.-Hauses und des Deutschen Reichstags, EMr des souv. Malt.-RrO. [Münster i. W.]

II. Linie.

Stifter: Franz Ernst (ca 1730), Bruder des Stifters der I. Linie. — Franz. baron de l'empire (primog.) 1809 (für Engelbert Anton). — Besitz: Das im Jahre 1878 errichtete Fideikommiß Kemperfeld mit Burg-Herstelle (zus. 170 ha), Kr. Hörter.

† Werner Alexander Freiherr Heereman von Zuydtwyck, geb. Münster i. W. 26. März 1808, † . . 14. Jan. 1886, Fherr; verm. . . 18. Sept. 1832 mit Ferdinande Freiin von Wrede, geb. . . 26. Aug. 1811, † Herstelle 13. Aug. 1895.

Sohn: † Friedrich Jakob, geb. . . 20. März 1835, † Kemperfeld 18. Febr. 1891, Fherr, K. u. K. Km. und Oberstlt. a. D.; verm. . . 18. Aug. 1863 mit Isabella Freiin von Fürstenberg a. d. H. Stammheim, geb. . . 2. März 1842, † . . 16. Juli 1868.

Kinder: 1) Paula Ferdinandine, geb. Kemperfeld 8. Juni 1864; verm. Burg-Herstelle 10. Okt. 1882 mit Karl von Jordans, † Lüftelberg 8. Juni 1897, Herrn auf Lüftelberg bei Meckenheim a. Rh. [. . .]

2) Engelbert Philipp, geb. Kemperfeld 18. Sept. 1865, Fherr, Kgl. preuß. OLt. a. D.; verm. Welda 5. Okt. 1893 mit — Felicie (Lizie) Freiin von Brackel, geb. Welda 2. Jan. 1867. [Burg-Herstelle.]

Kinder: (1) Gisbert Alexander, geb. Herstelle 2. Okt. 1894.

(2) Paula Maria, geb. Herstelle 17. Jan. 1896.

3) Gisbert Franz, geb. Billinghausen 1. Mai 1867, Kgl. preuß. Lt. a. D. [. . .]

4) Ferdinandine Klementine, geb. Billinghausen 4. Juli 1868; verm. . . 1. Mai 1890 mit Max Frhrn von Brenken, Fherrn. [Schloß Wewer bei Paderborn.]

Heider.

Im Mannesstamme erloschen.

Katholisch. — Österreich. — Österr. Adel und Frhr. d. d. Wien 10. Mai 1880. — Beschreibung des Wappens und Näheres über die Standeserhebungen im Jahrg. 1887, S. 390.

† Gustav Freiherr von Heider, geb. Wien 15. Okt. 1819, † das. 15. März 1897, Dr. phil., K. K. Sektionschef im Min. für Kultus und Unterricht, Präs. der K. K. Akad. der Künste ꝛc.; verm. Wien 1. Juni 1845 mit — Cäcilia Radnitzky, geb. . . 13. Mai 1824. [Wien.]

Töchter: 1. Maria, geb. Wien 20. Aug. 1846; verm. . . 15. Juni 1868 mit Dr. jur. Georg Ritter von Thaa, K. K. Sektionschef im Handelsmin. [Wien.]

2. Cäcilia, geb. Wien 30. Juni 1848; verm. . . 15. Nov. 1873 mit Anton Frhrn von Niebauer, K. u. K. GMaj und Sektionschef a. D. [Wien.]

3. Karoline, geb. . . 10. April 1852.

4. Julia, geb. . . 2. Aug. 1860.

Heidler von Egeregg und Syrgenstein.

Katholisch. — Österreich. — Österr. Adel und Ritterstand mit dem Prädikat „von Egeregg" d. d. Wien 9. Sept. 1856 (für Dr. med. Karl Heidler, K. K. Gen.-Stabsarzt ꝛc.); österr. Frhr. mittels A. P. d. d. Wien 14. Dez. 1891 (für Karl, s. unten, Sohn des Vorgenannten); österr. Namen- und Wappenvereinigung mit „Syrgenstein" laut Diplom d. d. Wien 23. April 1892. — Beschreibung des Wappens und Näheres über die Standeserhebung im Jahrg. 1893, S. 343.

Karl Freiherr Heidler von Egeregg und Syrgenstein, geb. Wien 17. Nov. 1848, K. u. K. a. o. G. u. b. M. in Belgrad; verm. Bregenz 4. Mai 1891 mit — Sophie verw. Gfin von Waldburg-Syrgenstein, geb. Gfin von Waldburg-Zeil-Wurzach, geb. Reichenburg 4. Juni 1857 (s. Goth. Hofkalender, II. Abt.).

Hein.

Katholisch. — Österreich. — Österr. Adel und Ritter d. d. Wien 5. Juni 1863; österr. Frhr. d. d. . 12. Mai (Diplom d. d. . . 5. Juli) 1871. — Beschreibung des Wappens und Näheres über die Standeserhebungen im Jahrg. 1874, S. 270.

† Franz Freiherr von Hein, geb. Olmütz 28. Juni 1808, † Brünn 18. Febr. 1890, Dr. jur., K. u. K. GMaj und Oldesger.-Präs.; verm. Troppau 5. Febr. 1837 mit Rosalie Laminet von Arztheim, geb. Troppau 31. März 1815, † Ober-St. Veit 29. Juli 1880.

Kinder: 1. Eugenie Valentine Johanne Marie, geb. Troppau 20. Dez. 1844; verm. . . mit Otto Ritter Görger zu St. Jörgen, K. u. K. Gen.-Major (beurl.). [Linz.]

2. Robert Johann Maria, geb. Troppau 20. Jan. 1849, K. K. Statth.-VPräs. in Linz; verm. Wien 4. März 1876 mit — Julia Absolon, geb. . . .
Kinder: 1) Leonore Julia Franziska Rosalia Maria, geb. Brünn 16. Juni 1879. 2) Robert Egon Franz Maria, geb. Iglau 8. Aug. 1881. [. . .]

3. Viktor Leo Walther Maria, geb. Troppau 1. Febr. 1850, K. u. K. GMaj und Lbespräs. im Hzgt. Krain, GBürger von Krainburg und Tschernembl ꝛc.; verm. Tiflis 26. April 1864 mit — Olga Gfin Apraxin, geb. Charkow 17. Sept. 1857. [Laibach.]

4. Leontine Franziska Rosalie Maria, geb. Troppau 7. Nov. 1853; verm. Wien 3. Juni 1874 mit Karl Ritter von Schmerling, K. u. K. Rittm. a. D. [Wien.]

Heine-Geldern.

Katholisch. — Österreich. — Österr. Adel und Ritter d. d. Wien 30. März 1867; österr. Frhr. d. d. . . 24. Sept. 1870; österr. Namensvermehrung mit „Geldern" d. d. . . 20. Okt. (Diplom d. d. Wien 30. Okt.) 1870. — Beschreibung des Wappens und Näheres über die Standeserhebungen im Jahrg. 1875, S. 286.

† Gustav Freiherr von Heine-Geldern, geb. . . 18. Juni 1810, † . . 15. Nov. 1886, Herr auf Schönkirchen, Naggendorf, Neuhof und Straßhof; verm. . . 24. Juni 1846 mit Emilie Kaan von Albest, geb. . . 30. März 1824, † . . 18. Aug. 1859.

Kinder: 1. Marie, geb. Wien 8. April 1847, Herrin auf Schönkirchen, Naggendorf, Neuhof und Straßhof, NÖsterr.; verm. Wien 15. April 1868 mit Heinrich Gfn Sizzo von Noris, K. u. K. Km. und Major a. D. [Wien und Villa Santo Bartolomeo bei Trient.]

2. † Gustav, geb. . . Aug. 1848, † Schönkirchen 19. Juni 1899; verm. . . 21. Febr. 1887 mit — Regine Klein, geb. . . . [. . .]

Töchter: 1) Alix, geb. . . .
2) Emmy, geb. . . .

3. Maximilian, geb. . . 26. Aug. 1849, K. K. Rittm. im Ldw.-Drag.-Rgt Nr. 1; verm. Würmla 30. Sept. 1884 mit — Marie Freiin von Seidler, geb. Wien 11. April 1864. [Wien.]

Kinder: 1) Robert Gustav Adolf Max, geb. . . 16. Juli 1885.
2) Adolf Max Gustav Heinrich, geb. . . 27. Dez. 1886.
3) Maximiliana Mathilde Maria Emma, geb. . . 20. Jan. 1889.

4. † Heinrich Karl, geb. Wien 20. Sept. 1855, † Baden bei Wien 8. Sept. 1892; verm. . . 2. Nov. 1879 mit Emma Bockle, geb. . . 30. Aug. 1862 (gesch. 1. Sept. 1890).

Sohn: Heinrich Gustav, geb. . . 13. Okt. 1880. [. . .]

5. Mathilde, geb. . . 21. Juni 1859; verm. I) Wien 26. Mai 1879 mit Alfons Edlem von Kodolitsch, † . . 17. Dez. 1893, K. u. K. Gen.-Major a. D.; II) Rom 6. Febr. 1896 mit Heinrich Wessels Gfn von Frise. [. . .]

Heintze-Weißenrode.

Evangelisch. — Im Gebiet der Freien und Hansestadt Lübeck und Preußen (Prov. Schleswig-Holstein). — Reichsadel d. d. Wien 9. Jan. 1805; dänischer Frhr. mit Verleihung eines anderen Wappens d. d. . . 31. Mai (Patent d. d. . . 31. Dez.) 1845. — Beschreibung des Wappens und Näheres über die Standeserhebungen im Jahrg. 1875, S. 287.

† Josias Friedrich Ernst Freiherr von Heintze-Weißenrode, geb. Schwarzenlech 22. Sept. 1800, † Niendorf 26. Jan. 1867, Herr auf Niendorf und Reecke, Mitbes. der Fkgüter Hagen, Dobersdorf und Schädtbeck, Kgl. dän. Khr, G.Konferenzrat und Amtmann a. D., MMr des Joh.-O.; verm. . . 30. Sept. 1823 mit Elisabeth Kornelia Gfin von Reventlow, geb. . . 28. Aug. 1804, † Niendorf 11. Mai 1893.

Söhne: 1. † Friedrich Heinrich Ernst, geb. . . 3. Dez. 1824, † . . 8. Juni 1878, Herr auf Niendorf und Reecke, MMr des Joh.-O.; verm. Cannes 12. April 1860 mit — Karoline Freiin von Thielmann, geb. Berlin 31. Jan. 1837. [Berlin.]

Söhne: 1) Ernst Konrad Franz, geb. Berlin 3. Juli 1862, Herr auf Niendorf und Reecke (seit 1842 als Gutsherrschaft „Weißenrode" immatrikuliert), vormals unter holsteinischer, jetzt unter lübeckischer Lbshoheit, Dr. jur., Kgl. preuß. Khr, Kais. deutscher Leg.-Rat bei der Gesandtsch. in Stockholm, Rittm. der Ref. des 1. GDrag.-Rgts, GMr des Joh.-O.; verm. Hamburg 28. Mai 1900 mit — Adele Auguste Mechtilde von François, geb. . . 26. Febr. 1879.

2) Adolf Wolf Hans, geb. Berlin 10. Mai 1864, Kgl. preuß. Ldrat des Ldkr. Kiel und OLt. der Ref. des Hus.-Rgts Nr. 15, GMr des Joh.-O.; verm. Kiel

14. Mai 1897 mit — Luise Freiin Bincke, geb. Kunern, Schles., 9. Sept. 1874. [Kiel.]

Tochter: Gabriele Emma Caroline, geb. Bordesholm 17. Okt. 1898.

2. † Wolf Christian Ernst, geb. . . 12. Sept. 1826, † . . 22. Juni 1877, Kgl. preuß. Oberst und Kmdr des Hus.-Rgts Nr. 16, EMr des Joh.-O.; verm. . . 20. Jan. 1861 mit — Frida von Jena, geb. Kötben 18. Febr. 1839. [Berlin.]

Kinder: 1) Elisabeth Wilhelmine, geb. . . 22. Dez. 1861.

2) Otto Wilhelm Ernst, geb. Berlin 4. Okt. 1863, Rittm. und Esk.-Chef im Drag.-Rgt Nr. 18; verm. . . 13. Juni 1889 mit — Wally Marie Anna von Petersdorff, geb. . . 3. Okt. 1869. [Parchim.]

Söhne: (1) Wolf Ernst, geb. Potsdam 18. April 1890.

(2) Vollrath Otto, geb. Potsdam 4. April 1891.

(3) Otto Heinrich, geb. Potsdam 10. Juni 1893.

3) Wolf, geb. Potsdam 12. Aug. 1867, Kgl. preuß. Olt. im GJägerbat.; verm. . . 24. Sept. 1896 mit — Adelheid Elisabeth Auguste von Veltheim, geb. . . 19. Juni 1875. [Potsdam.]

Kinder: (1) Werner Heinrich Hermann Wolf, geb. Potsdam 11. Juli 1897.

(2) Elisabeth Auguste Adelheid, geb. Potsdam 2. Jan. 1901.

4) Frida Karoline Hedwig, geb. Potsdam 9. März 1870, erspekt. auf das adelige St. Johanneskloster in Schleswig.

5) Wilhelmine Magda Karoline, geb. Schleswig 7. März 1872, erspekt. auf das adelige St. Johanneskloster in Schleswig.

3. Johann Adolf Ernst, geb. Schleswig 7. März 1829, Kgl. preuß. GReg.- und Ldrat a. D., EMr des Joh.-O.; verm. . . 4. Sept. 1862 mit — Margarete (Magda) Gfin von Reventlow, geb. Bordesholm 14. März 1843. [Bordesholm.]

Kinder: 1) Elisabeth, geb. Bordesholm 9. April 1866; verm. . . 20. Jan. 1893 mit Gottfried Müller, Pastor in Tanneberg, Kgr. Sachsen.

2) Frida, geb. Bordesholm 7. März 1869.

3) Christian, geb. Bordesholm 5. Nov. 1874, Kgl. preuß. Reg.-Referendar und Lt. der Res. des Hus.-Rgts Nr. 16. [Hildesheim.]

4) Traugott, geb. Bordesholm 8. Nov. 1877, Kgl. preuß. Reg.-Referendar und Lt. der Res. des Jägerbat. Nr. 11. [Potsdam.]

4. Heinrich Ernst Ludwig, geb. Schleswig 27. Sept. 1834, Kgl. preuß. DJägerm. vom Dienst (mit dem Range der WGMäte), Chef des Hofjagdamtes und Oberstlt. a. D., MJr des Joh.-O.; verm. Berlin 29. Sept. 1868 mit — Josephine von Frankenberg und Proschlitz, geb. Seubersdorf 11. Aug. 1842. [Berlin.]

Heinzel von Hohenfels.

Katholisch. — Hzgt. Coburg und Rußland (Polen). — Sachsen-cob. und goth. Adel und Freherrnstand d. d. Gotha 11. März 1891. — Beschreibung des Wappens und geschichtl. Notiz im Jahrg. 1895, S. 371.

† Julius Freiherr Heinzel von Hohenfels, geb. Lodz 3. Dez. 1834, † Hohenfels 7. Aug. 1895, Herr auf Hohenfels bei Coburg, Julianow mit Lagewniki, Maryschin, Moskule, Dobieschkow, Kamiensk und Rustischin, Gouvt Petrikow, Kais. russ. Manufakturrat; verm. Lodz 13. Okt. 1856 mit — Pauline Folkmann, geb. Lodz 22. Juni 1835. [Hohenfels bei Coburg.]

Kinder: 1. † Adolf, geb. . . 29. Juli 1857, † . . 2. Febr. 1892; verm. . . 5. Okt. 1887 mit — Emma Lehmann, geb. Lodz 23. Dez. 1865. [Lodz.]

Töchter: 1) Felicia Pauline Juliane, geb. Meran 14. Jan. 1889.

2) Melanie Paula Mathilde, geb. Meran 18. Mai 1891.

2. Julius Theodor, geb. Lodz 7. Jan. 1861; verm. daf. 22. Juni 1895 mit — Anna Emilia Geyer, geb. . . 14. Dez. 1873. [Lodz.]
Kinder: 1) Irma Olga Pauline, geb. Lodz 23. Dez. 1897.
2) Julius Roman Richard, geb. Lodz 5. Dez. 1899.
3. Paula, geb. Lodz 21. April 1862; verm. . . 9. Okt. 1883 mit Otto Gehlig, Baumeister. [. . .]
4. Emilie Valerie, geb. Lodz 13. Jan. 1865; verm. . . 14. Sept. 1886 mit Joseph von Tanfani. [. . .]
5. Ludwig Heinrich, geb. Lodz 25. Juli 1865; verm. Warschau 4. Juni 1895 mit — Maria Françoise Constanze Gfin Colonna-Walewski, geb. . . 4. Okt. 1875. [Lagiewniki bei Lodz.]

Heldburg.

Blüht nur im Weibesstamme.

Evangelisch. — Hzgt. Sachsen-Meiningen und Hildburghausen. — Sachsen-meining. Adel und Frhr. unter dem Namen „Heldburg" d. d. . . 18. März 1873. — Beschreibung des Wappens und Näheres über die Standeserhebung im Jahrg. 1887, S. 391.

Helene Freifrau von Heldburg, geb. Franz, geb. Naumburg a. d. S. 30. Mai 1839; verm. in morg. Ehe Liebenstein 18. März 1873 mit Sr. H. dem Hzg Georg II. von Sachsen-Meiningen und Hildburghausen.

Helfert.

Katholisch. — Österreich. — Österr. Adel und Frhr. d. d. Wien 18. Aug. 1854. — Beschreibung des Wappens im Jahrg. 1862, S. 361, und Näheres über die Standeserhebung im Jahrg. 1887, S. 392.

Joseph Alexander Freiherr von Helfert, geb. Prag 3. Nov. 1820, K. u. K. GRat und vorm. UStaatssekr. im Min. für Kultus und Unterricht, Mitgl. des Herrenh. des österr. Reichsrats auf Lebenszeit, Präs. der K. K. Zentralkomm. für Erforschung und Erhaltung von Kunst- und historischen Denkmalen, Mitgl. der Kais. Akad. der Wissensch., der Kgl. böhm. Franz Joseph-Akad. ꝛc.; verm. I) Prag 6. März 1848 mit Wilhelmine Fügner, geb. Prag 26. Dez. 1827, † Wien 28. Sept. 1849; II) Wien 29. Jan. 1853 mit — Julie Freiin von Gredler, geb. Linz 8. Dez. 1832. [Wien.]
Sohn 1r Ehe: † Joseph Wilhelm Zdenko, geb. Prag 14. Febr. 1849, † Bechyn 26. Febr. 1891; verm. Kolin 19. Aug. 1877 mit — Marie Mareš (Maresch), geb. Zičin (Zitschin) 14. Aug. 1854. [Smichow.]
Kinder: 1) Joseph Anton Wilhelm Zdenko, geb. . . 19. Mai 1879. [. . .]
2) Jaroslaw Anton Alexander, geb. Malaczka, Ungarn, 27. Sept. 1883.
3) Marie Julie Luise, geb. Planitz 17. Jan. 1885.
4) Wladimir Leopold Wilhelm, geb. Planitz 24. März 1886.
5) Ludmilla Josephine Julia, geb. Bechyn 7. Mai 1887.
6) Milada Julia, geb. Bechyn 5. Mai 1890.

Helldorff, 1902.

Hellenbach von Paczolay.

Katholisch. — Ungarn (Kroatien). — Reichsadel d. d. . . 5. Nov. 1643 (für Jeremias Ghech, OAmtmann und Buchhalter bei der Kgl. ungar. Kammer zu Kremnitz); Verleihung des Prädikats „von Hellenbach“ und Bewilligung, den Namen „Ghech“ nach Belieben zu führen oder auszulassen, d. d. Wien 27. Febr. bzw. 31. März 1651 (für denselben); ungar. Baronat d. d. Wien 26. Jan. 1686 (für Dr. med. Gottfried Johann von Hellenbach); Reichsfrhr. mit Wappenbesserung und dem Titel „Wohlgeboren“ d. d. Ebersdorf 24. Sept. 1702 (für denselben, Kais. GRat in Kremnitz). — Beschreibung des Wappens im Jahrg. 1891, S. 336.

† Lazar Freiherr Hellenbach von Paczolay, geb. . . 3. Sept. 1827, † . . 23. Okt. 1887; verm. . . 10. April 1851 mit — Klothilde Jellačić von Bužim, geb. . . 18. Febr. 1831. [. . .]

Kinder: 1. Helene, geb. . . 27. Juni 1852, PD. J. M. der Kgin von Italien; verm. Maria-Bistrica 28. Juli 1880 mit Nicola Conte Papadopoli, Senator des Kgr. Italien. [. . .]

2. Dionys Karl Peter Franz Lazarus, geb. . . 18. Febr. 1854, K. u. K. Km. und Rittm. a. D.; verm. Wien 24. Sept. 1891 mit — Marie Gfin Deffewffy von Csernek und Tárkö, geb. Batta, Kom. Borsod, 29. Sept. 1869, StkrD. [Schloß Maria-Bistrica, Kroatien.]

Kinder: 1) Gottfried, geb. Maria-Bistrica 10. Juli 1892.
2) Zdenko, geb. Maria-Bistrica 4. April 1894.
3) Agathe Denise Maria, geb. Maria-Bistrica 30. Okt. 1900.

3. Marianne, geb. . . 27. Mai 1856.
4. Gyzella, geb. . . 10. Juni 1857.
5. Fanny, geb. . . 18. Okt. 1859; verm. Maria-Bistrica 10. Mai 1884 mit Ludwig Gfn Kulmer von Rosenpichl und Hohenstein, Herrn auf Popovec ꝛc. [Popovec bei Krapina.]
6. Zdenka, geb. . . 5. Aug. 1861; verm. I) Venedig 23. Jan. 1886 mit Viktor Frhrn von Vranyczány-Dobrinović, † . . 29. Nov. 1887; II) . . 10. März 1896 mit Nikolaus Karapancsa Edlem von Kraina, K. u. K. Rittm. im Ul.-Rgt Nr. 5. [Warasdin.]

Helversen von Helversheim.

Katholisch. — Böhmen. — Altes Geschlecht aus dem Lüneburgischen. — Legitimation und rittermäßiger Reichsadel, sowie Bewilligung des Wappens seines † Vaters d. d. Prag 10. Nov. 1602 (für Otto Plato von Helversen, Fstl. braunschw. Rittm.); böhm. Ritterstand und Inkolat d. d. Wien 8. Juli 1636 (für Otto Georg); alter böhm. Frhr. mit Wappenbesserung d. d. Wien 30. Dez. 1666 (für den Letzteren). — Beschreibung des Wappens und geschichtl. Übersicht im Jahrg. 1848, S. 156; Ergänzung dazu und Stammreihe im Jahrg. 1874, S. 272.

† Franz Wenzel Freiherr Helversen von Helversheim, geb. . . 5. Juli 1753, † . .; verm. . . 8. Febr. 1781 mit Cäcilie Freiin von Rumerskirch, geb. . . 2. Febr. 1763, † . . 3. Sept. 1793.

Söhne: 1. † Wenzel Prokop, geb. . . 7. Juli 1786, † Bösing 22. Jan. 1864, K. K. Hptm. a. D.; verm. . . 26. Okt. 1821 mit Aloysia Freiin Keller von Sachsengrün, geb. . . 28. Juli 1801, † . . 19. Febr. 1853.

Söhne: 1) † Otto, geb. . . 19. Mai 1822, † Prag 19. Juni 1889, K. K. Km. und Statth.-Konzipist a. D.; verm. . . 5. Febr. 1846 mit — Maria Schwabe, geb. Prag 8. Febr. 1823. [. . .]

Töchter: (1) Marie, geb. . . 18. Sept. 1848.
(2) Melanie, geb. . . 16. Febr. 1850.
(3) Malwine, geb. . . 31. Mai 1852.
(4) Ilka, geb. . . 16. Febr. 1856.
(5) Anna, geb. . . 5. Sept. 1862.
(6) Slawine, geb. . . 18. Sept. 1864.

2) † Christian Theodor, geb. Schüttenhofen 20. Dez. 1823, † Laibach 26. April 1902, K. u. K. Rittm. a. D.; verm. Hohenegg bei Cilli . . mit — Maria von Ledel, geb. Klagenfurt 12. Aug. 1843. [Cilli, Steierm.]
Töchter: (1) Kamilla Agnes Maria, geb. Hohenegg 16. März 1873.
(2) Maria-Leopoldine, geb. Hohenegg 27. Aug. 1874.
(3) Valeria Anna, geb. Cilli 30. Mai 1878.
3) Karl, geb. . . 23. April 1830, K. u. K. Km. und Oberst a. D.; verm. I) . . 21. April 1857 mit Laura Adrianna Maria Gfin Balbi, geb. . . 17. Juli 1816, † . . 1. Nov. 1887, K. u. K. PD. und StkrD.; II) . . mit — Barbara Maria Anna Walpurga Josepha Alexandrina Freiin Földváry von Földvár, geb. . . 2. Febr. 1844. [Graz.]

2. † Aloys, geb. . . 20. Mai 1788, † Bevann 7. April 1855, K. K. Hptm. a. D.; verm. . . 28. Sept. 1816 mit Eleonore Gfin Sporck, geb. . . 20. Okt. 1792, † . . 12. Sept. 1824.
Kinder: 1) Aloys, geb. . . 26. Sept. 1818, K. u. K. Km. und Hptm. a. D.; verm. . . 11. Okt. 1852 mit Gabriele Freiin Korb von Weidenheim, geb. . . 31. Okt. 1832, † Schönau bei Teplitz 14. März 1901.
2) † Rosalie, geb. . . 12. Aug. 1820, † Gyöngyös 28. Nov. 1899; verm. . . 5. Nov. 1844 mit Emmerich Edlem von Sebastianovich, K. u. K. Rittm. a. D.
3) † Therese, geb. . . 26. Juni 1824, † Prag 15. Aug. 1902, StiftsD. des K. K. Theresianischen adeligen Damenstifts auf dem Hradschin in Prag.

Henikstein.

Katholisch. — Österreich. — Erbländ.-österr. Adel mit dem Prädikat „Edler von Henikstein" d. d. Wien 19. Jan. 1784 (für Adam Albert Hönig, Großhändler); österr. Ritter (Henikstein) d. d. Wien 10. Mai 1807; böhm. Inkolat im Ritterstande d. d. Wien 16. Dez. 1812; österr. Frhr. d. d. . . 3. Mai (Diplom d. d. Wien 25. Mai) 1859. — Beschreibung des Wappens und Näheres über die Abstammung und die Standeserhebungen im Jahrg. 1877, S. 340.

† Alfred Johann Baptist Freiherr von Henikstein, geb. Ober-Döbling bei Wien 11. Aug. 1810, † . . 29. Jan. 1882, K. K. GRat und FML. a. D.; verm. Verona 12. Mai 1835 mit Santina von Scholl, geb. . . 3. Nov. 1818, † Venedig 22. Mai 1853.
Kinder: 1. Gustav Wilhelm Alfred, geb. Wien 17. Sept. 1840, K. u. K. FML. a. D.; verm. Ungarisch-Hradisch 17. Sept. 1872 mit — Franziska de Paula Gfin Ledóchowska, geb. Vilovic, Mähren, 5. Aug. 1853. [Salzburg.]
Kinder: 1) Marie Hedwig, geb. Olmütz 23. Nov. 1873; verm. Trient 11. Juni 1895 mit Guido Gfn Marzani, K. u. K. Rittm. im Ul.-Rgt Nr. 2. [Tarnow.]
2) Alfred Karl Gustav, geb. Olmütz 13. April 1877, K. u. K. Olt. im Drag.-Rgt Nr. 4. [Graz.]
2. Lucie Isabelle Therese, geb. Venedig 21. Okt. 1844. [Wien.]

Henn von Henneberg.

Preußen und Österreich. — Rittermäßiger Reichsadel mit dem Prädikat „von Hännenberg" d. d. Wien 26. Febr. 1650 (für Friedrich Hän, Hptm. des 5a Cronschen Rgts); böhm. Frhr. d. d. Wien 15. Juli 1728; alter böhm. Frhr. mit Wappenbesserung d. d. Wien 21. Jan. 1730. — Beschreibung des Wappens im Jahrg. 1855, S. 253, geschichtl. Übersicht im Jahrg. 1853, S. 194, und Stammreihe im Jahrg. 1875, S. 289.

I. Henn von Henneberg. (Katholisch und evangelisch.)

† Aloys Freiherr Henn von Henneberg, geb. . . 30. Juni 1750, † . . 30. Jan. 1823, Herr auf Zauditz mit Beneschau, Kgl. preuß. Kbr; verm. . . Mai 1799 mit Elisabeth Freiin von Krawacz, geb. . . 18. Nov. 1758, † . . 12. Okt. 1836.

Sohn: † Friedrich Gottlieb Eugen, geb. . . 10. Aug. 1801, † . . 27. April 1882, K. K. Rittm. a. D.; verm. . . 27. Sept. 1832 mit Marie Stücker von Weiershofen, geb. . . 1806, † . . 13. Okt. 1877.

Töchter: 1) Maria Eugenia, geb. . . 12. Febr. 1835; verm. . . 18. Juli 1857 mit Hugo Ritter von Gusnar, † . . 23. Nov. 1859, Herrn auf Friedrichowitz. [Troppau.]

2) Maria Walpurga, geb. . . 12. Juli 1836. [. . .]

Bruder.

† Johann Ernst Joseph, geb. . . 6. Juli 1766, † . . 21. Jan. 1805, Herr auf Pillwöschc und Tschilitsch, Kgl. preuß. Ldrat; verm. . . 26. Okt. 1788 mit Maria Antonia von Welczeck und Groß-Dubensko, geb. . . 26. Juli 1770, † . . 17. Okt. 1836.

Söhne: 1. † Gustav, geb. . . 22. Nov. 1793, † Karlsruhe, Schles., 16. Juni 1862, Herr auf Ober- und Nieder-Jäschkittel bei Strehlen, Kgl. preuß. Rittm. a. D.; verm. . . 15. Aug. 1827 mit Friederike von Nimptsch, geb. . . 1806 (luth.), † . . 26. März 1860.

Sohn: † Oskar, geb. . . 25. Juli 1828, † . . 25. Aug. 1870, Kgl. preuß. Major und Bat.-Kmdr im Inf.-Rgt Nr. 82; verm. Breslau 3. Sept. 1862 mit Olga Gfin von Toll, geb. . . 3. März 1844 (evang.), † Freienwalde a. d. O. 15. Aug. 1901.

Kinder (evang.): (1) Woldemar Julius Oskar, geb. Brieg 8. Juli 1865, Kgl. preuß. Rittm. und Esk.-Chef im 3. Gll.-Rgt. [Potsdam.]

(2) Alfred Gottlieb Maria, geb. Hanau 15. Juni 1867, Kgl. preuß. Hptm. a. D.; verm. . . 30. Sept. 1893 mit — Antonia von Kusserow, geb. Berlin 6. Jan. 1873. [. . .]

Kinder: a. Antonie Henriette Olga Charlotte Franziska Erna, geb. Spandau 14. Nov. 1894.

b. Alfred Otto Valerian Louis-Ferdinand, } Zwillinge, geb. Berlin 5. April

c. Maria-Olga Anna Ottilie Vita, } 1900.

(3) Erna Anna Maria, geb. Hanau 13. Aug. 1868; verm. Hirschberg, Schles., 2. Juli 1891 mit Walther Frhrn Vincke, Kgl. preuß. Ldrat a. D. [Ostenwalde bei Melle, Prov. Hannover.]

(4) Valeria Anna Maria, geb. . . 8. Dez. 1869. [. . .]

2. † Erdmann Theodor Julius Ottomar Hugo Josephus, geb. . . 1. Juli 1801, † Troppau 16. April 1891, Herr des Seniorats-Geld-Fideikommisses Alt-Grottkau (s. Jahrg. 1880, S. 310), K. u. K. Km.; verm. Stibowitz 14. April 1832 mit Franziska von Friedenthal, geb. . . 27. April 1811, † Troppau 19. April 1865.

Kinder: 1) Marie Franziska, geb. . . 8. Juni 1833, StkrD.; verm. . . 12. Mai 1859 mit Adolf Frhrn von Weichs zur Wenne, † Troppau 16. Juni 1887, K. u. K. Km. und Major a. D. [Troppau.]

2) Viktor, geb. . . 21. Mai 1835, K. u. K. Km. und Major a. D.; verm. I) . . 15. Nov. 1867 mit Rosa Meinert, geb. . . ., † . . 30. Jan. 1869; II) . . 8. Sept. 1870 mit Olga Gfin Belrupt-Tissac, geb. . . 25. Febr. 1845, † . . 22. Sept. 1878. [Troppau.]

Tochter 2r Ehe: Marie, geb. Troppau 25. April 1872.

3. † Johann, geb. . . 19. März 1805, † Breslau 15. Juni 1871, Kgl. preuß. Stadtger.-Rat a. D.; verm. Breslau 22. Juni 1856 mit — Marie von Pettenkofer, geb. . . 29. April 1828. [. . .]

Sohn: Arthur, geb. . . 1. Juni 1858; verm. Berlin 26. Juni 1883 mit Antonie Rudolph, geb. . ., † . . 23. Juli 1897. [Teicha bei Rietschen, OLausitz.]

II. Henn von Henneberg-Spiegel. (Katholisch.)

Österr. Namenvereinigung „Henneberg-Spiegel" d. d. Wien 24. Dez. 1835 (s. Jahrg. 1870, S. 346).

† Gottlieb Freiherr Henn von Henneberg-Spiegel, geb. . . 13. Jan. 1768, † Wien 25. Juni 1841, K. K. Major und Sekonde-Wachtm. der Ersten Arcierenleibgarde; verm. . . mit Antonia Freiin von Spiegel, geb. . . 26. April 1789, † . . 19. Mai 1825.

Kinder: 1. † Franziska Antonia, geb. . . 21. Juni 1814, † Hartenberg 11. Juni 1901, Herrin auf Hartenberg, Wallhof und Frankenhammer, Böhmen, StkrD.; verm. . . 24. Jan. 1836 mit Joseph Gfn von Auersperg, † . . 28. Okt. 1857, Herrn auf Ernegg ꝛc., K. u. K. Km. ꝛc.

2. † Karl, geb. . . 13. Nov. 1821, † Hradek 27. Juli 1894, K. u. K. Hptm. a. D.; verm. . . 24. Juni 1856 mit Ottilie Freiin Sturmfeder von Oppenweiler, geb. . . 23. Febr. 1835, † . . 22. April 1864.

Kinder: 1) Antonie Marie Franziska Karolina, geb. Hörsin, Böhmen, 3. Sept. 1857; verm. Darmstadt 15. Okt. 1881 mit Karl Frhrn von Hertling, Ghzgl. hess. Khrn. [München.]

2) Marie Franziska Karolina Sophie, geb. . . 16. April 1860; verm. Hartenberg 9. Sept. 1882 mit Viktor Frhrn von Kopal, † Hartenberg 2. Jan. 1892, K. u. K. Obersten a. D. [Schloß Hartenberg, Böhmen.]

3) Gottlieb Emanuel Joseph Karl, geb. . . 24. Juli 1861, Mitbes. von Hrádek und Welhartitz, Bez.-Hptmschaft Schüttenhofen, Böhmen, K. u. K. Km.; verm. Hrádek 17. Aug. 1898 mit — Anna Maria Gfin von Harrach, geb. Prag 7. Mai 1858, StkrD. (s. Goth. Hofkalender, II. Abt.). [Hrádek bei Schüttenhofen, Böhmen.]

4) Hedwig Maria Franziska Ottilie, geb. . . 23. Dez. 1863, Mitbes. von Hrádek und Welhartitz, ED. des K. K. adelig-weltlichen Damenstifts „Maria Schul" in Brünn; verm. Hartenberg 10. Febr. 1902 mit Joseph Gfn von Wallis, K. K. Bez.-Hptm. in Prag und Rittm. im Ldw.-Ul.-Rgt Nr. 2.

3. † Gottlieb Karl Johann, geb. . . 13. Sept. 1823, † Kirchenbirk 10. März 1899, Herr auf Kirchenbirk mit Arnitzgrün und Reichenbach, K. u. K. Km. und Major a. D.; verm. Hartenberg 7. Mai 1878 mit — Ernestine Freiin von Kopal, geb. . . 3. Sept. 1839, Herrin auf Kirchenbirk mit Arnitzgrün und Reichenbach, Böhmen. [Kirchenbirk bei Falkenau a. d. E.]

Hennet.

Katholisch. — Österreich (Böhmen). — Böhm. Adel und Ritter mit dem Inkolat d. d. Wien 30. Aug. 1749; böhm. Frhr. d. d. Wien 26. Mai 1791. — Beschreibung des Wappens und geschichtl. Übersicht im Jahrg. 1848, S. 159.

† Leopold Ottomar Freiherr von Hennet, geb. . . 30. Jan. 1799, † Prag 2. Juli 1892, K. u. K. GRat und OLdesger.-Präs.; verm. . . 12. Juni 1827 mit Karoline Freiin Zeßner von Spitzenberg, geb. . . 9. April 1797, † Prag 4. Sept. 1881.

Kinder: 1. Maria Theresia, geb. . . 20. April 1828; verm. I) . . 1. Aug. 1855 mit Hermann Frhrn von Escherich, † Teplitz 13. Nov. 1859, K. K. Km. und Obersten a. D.; II) . . 8. Aug. 1861 mit Henry Dickinson, † . . 10. Aug. 1866, K. K. Oberstlt. im Inf.-Rgt Nr. 30. [Dresden.]

2. † Lothar Wenzl, geb. Prag 13. Mai 1832, † Stecknitz 14. Jan. 1902, K. u. K. Km. und Oberst a. D.; verm. Prag 8. April 1872 mit Franziska Freiin Korb von Weidenheim, geb. . . 21. Febr. 1843, † Kalksburg 20. April 1898 Herrin auf Stecknitz.

Sohn: Maria Leopold Albrecht, geb. Gaaden bei Wien 10. Mai 1876, Herr

auf Steckniß, Böhmen, Dr. jur., K. u. K. Lt. der Res. des Hus.-Rgts Nr. 11; verm. Tellnitz 3. Juli 1900 mit — Maria Gfin von Lebedur-Wicheln, geb. Tetschen 3. Sept. 1881. [Steckniß bei Saaz.]

Sohn: Maria Franz de Paula Josef Leopold Lothar Ignatius Aloysius, geb. Steckniß 3. Dez. 1901.

3. Gabriele, geb. . . 12. Sept. 1840, Extern-StiftsD. des K. K. adelig-weltlichen Damenstifts „Maria Schnl" in Brünn.

Henniger von Seeberg (Eberg).

Katholisch. — Österreich (Böhmen) und Ungarn. — Wappenbesserung mit Krone (im Bürgerstande) d. d. Preßburg 13. Juni 1423 (vom Kaiser Sigismund für Matthias Höninger gen. Schmidt und seine Söhne); böhm. Frhr. d. d. Wien 21. Febr. 1744. — Beschreibung des Wappens und geschichtl. Übersicht im Jahrg. 1848, S. 161.

I. Linie.

Ungar. Indigenat d. d. Wien 26. Juli 1816 (für den Frhrn Johann Nepomuk Karl, s. unten).

† Johann Nepomuk Karl Wenzel Freiherr Henniger von Seeberg, geb. Svolsim 18. März 1777, † . . 5. Sept. 1850, Herr auf Erdischowitz, Böhmen, K. K. Km.; verm. Prag 11. Sept. 1803 mit Ludovika Freiin Kosforz-Malowetz von Malowitz, geb. Zieslow 18. Juni 1796, † Leitmeritz 28. März 1863, StkrD.

Kinder: 1. † Johann Nepomuk Michael Freiherr Henniger von Seeberg gen. Godart [österr. Genehmigung zur Annahme des Prädikats „Godart" (infolge Erbvertrags) d. d. Wien 6. April 1850], geb. . . 21. Juni 1805, † . . 15. April 1868, Herr auf Smolotell und Bobositz, Böhmen, K. K. Km. und Lt. a. D.; verm. . . 16. März 1836 mit Ludovika Gfin Des Fours-Walderode zu Mont und Adienville, geb. . . 10. Febr. 1809, † . . 19. März 1861, StkrD.

Kinder: 1) Johanna, geb. . . 16. Juni 1841, Kapitularin des freiweltlich-adeligen Damenstifts zu den „heiligen Engeln" in Prag.

2) Karoline, geb. . . 10. April 1844, StiftsD. des K. K. Theresianischen adeligen Damenstifts auf dem Hradschin in Prag.

3) Franz, geb. . . 18. März 1847, Güterdirektor in Pisely, Böhmen; verm. . . mit — . ., geb. . . .

Tochter: . ., geb. . . .

2. † Adelbert, geb. Prag 21. Dez. 1807, † Millin, Böhmen, 10. Okt. 1873, K. K. Km. und Statth.-VPräs.; verm. . . 25. Aug. 1834 mit Maria Gfin Des Fours zu Mont und Adienville, geb. . . 18. Febr. 1808, † . . 7. Mai 1871 StkrD.

Kinder: 1) Maria, geb. . . 28. März 1838; verm. Smolotell 8. Nov. 1870 mit Friedrich von Herrenschwand, K. u. K. FML. i. R. [Klagenfurt.]

2) Luise, geb. . . 16. Aug. 1841, StiftsD. des K. K. Theresianischen adeligen Damenstifts auf dem Hradschin in Prag.

3) Vincenz Freiherr Henniger von Seeberg-Des Fours zu Mont und Adienville [österr. Namen- und Wappenvereinigung d. d. . . 29. Aug. (Plakat d. d. . . 29. Sept.) 1874], geb. Lemberg 2. Febr. 1847, K. u. K. Km. und Oberst a. D., Kammervorsteher Sr. K. u. K. H. des Chzgs Eugen, Mr des Deutschen O. [Wien.]

3. † Leopold, geb. . . 25. Aug. 1809, † . . 17. April 1860, K. K. Major a. D.; verm. . . 28. Okt. 1851 mit — Josepha Freiin Dobrzensky von Dobrzenitz, geb. . . 4. Mai 1817, StkrD. [. . .]

Tochter: Fanny, geb. . . 3. März 1853, StkrD.; verm. . . 5. Mai 1875 mit

Felix Gfn von Orsini und Rosenberg, K. u. K. Km., FML. und Kmdtn der 9. Inf.-Truppen-Div. (s. Goth. Hofkalender, II. Abt.). [Prag.]
4. Maria, geb. . . 20. April 1826; verm. . . 15. Jan. 1845 mit Ernst Frhrn Fleißner von Wostrowitz, † . . 11. Jan. 1868, Herrn auf Neuhof. [. . .]

II. Linie.

Im Mannesstamme erloschen.

† Emanuel Adolf Freiherr Henniger von Seeberg (Eberg), geb. . . 8. Sept. 1786, † . . 1860, K. K. Lt. a. D.; verm. . . mit Anna Köstler von Sprengseisen, geb. . . , † . . 1828.

Kinder: 1. † Emanuel Anton, geb. . . 16. Jan. 1816, † Graz 18. Mai 1888, K. u. K. Gen.-Major a. D.; verm. . . 5. Nov. 1859 mit — Fanny Tschöppern, geb. . . 3. Okt. 1829. [Graz.]

Töchter: 1) Elisabeth, geb. . . 11. Juni 1862; verm. Graz 20. Okt. 1892 mit Markwart Frhrn von Schönberger, K. K. Bez.-Hptm., zuget. dem Min. des Innern. [Wien.]

2) Maria, geb. . . 24. Nov. 1864; verm. Graz 28. April 1890 mit Wilhelm Haas, K. K. Bez.-Hptm. und Vorstand des Präsidialbureaus der krain. Landesreg., Donat des souv. Malt.-Rr.O. [Laibach.]

2. Anna Mathilde, geb. . . 2 April 1820; verm. . . 8. Aug. 1846 mit Rudolf Frhrn von Kanne, † . . 20. Febr. 1891, K. K. Statth.-Rat a. D. [Olmütz.]
3. Karoline, geb. . . 1824. [Linz.]

(Henriques) de Ben Wolsheimb.

Katholisch. — Österreich. — Stammen aus Florenz. — Erbländ.-österr. Frhr. d. d. Wien 6. März 1789. — Beschreibung des Wappens und geschichtl. Übersicht im Jahrg. 1864, S. 133.

† Joseph Freiherr (Henriques) de Ben Wolsheimb, geb. Wien 28. Aug. 1800, † . . 28. Sept. 1866, K. K. Reg.-Rat und Polizeidirektor; verm. Wien . . 1834 mit Theresia Dorninger von Dornstrauch, geb. . . 1811, † . . 10. Juni 1864.

Söhne: 1. † Joseph Anton Ignaz, geb. Wien 24. Mai 1836, † . . 19. Jan. 1897, K. u. K. Oberst a. D.; verm. . . 26. Juli 1870 mit Melanie verw. Zawodska, geb. Otremba, geb. . . 26. April 1842, † . . 18. Nov. 1876. [. . .]

Sohn: Joseph Johann August, geb. . . 5. Mai 1871, K. u. K. Hptm. im Pionierbat. Nr. 7; verm. . . 30. Mai 1900 mit — Alwine Floch von Reyhersberg, geb. . . . [Budapest.]

Tochter: Christine Maria Josefine, geb. . . 29. Aug. 1901.

2. Johann Nepomuk, geb. . . 31. Aug. 1838, K. K. OForstrat i. P. [. . .]

Hentschel von Gutschdorf.

Im Mannesstamme erloschen.

Katholisch. — Österreich (Mähren). — Erbländ.-österr. Adel und Ritter mit dem Prädikat „Edler von" d. d. Wien 4. Okt. 1749 (von der Kaiserin Maria Theresia); niederösterr. neuer Ritterstand d. d. . . 14. Jan. 1761; böhm. Inkolat d. d. Wien 9. Sept. 1766; böhm. Frhr. mit dem Prädikat „von Gutschdorf" und dem Wappen der älteren Freiherren Hentschel von Gutschdorf d. d. . . 18. Mai (Diplom d. d. Wien 1. Aug.) 1792. — Beschreibung des Wappens und geschichtl. Übersicht im Jahrg. 1849, S. 193.

† Philipp Christian Freiherr Hentschel von Gutschdorf, geb. . . 25. Nov. 1785, † . ., Herr des Lehensgutes Kosteleß mit Ziadowitz, Kr. Hradisch,

K. K. Appell.-Ger.-Rat und Ldesunterkm. von Mähren; verm. . . 16. Okt. 1816 mit Henriette Freiin von Scharff, geb. . . 4. Sept. 1792, † . . 27. Mai 1862.

Tochter: Philippine, geb. . . 12. Aug. 1826; verm. . . 6. Okt. 1850 mit Aloys Ritter von Paumgartten, K. u. K. Hptm. a. D. [. . .]

Herbert.

Im Mannesstamme erloschen.

Katholisch. — Österreich (Kärnten). — Reichs- und erbländ.-österr. Adel d. d. Wien 21. Sept. 1715; erbländ.-österr. Frhr. d. d. Wien 28. Febr. 1767. — Beschreibung des Wappens und geschichtl. Übersicht im Jahrg. 1849, S. 195.

† Ignaz Joseph Freiherr von Herbert, geb. . . 30. Juli 1780, † . . 30. Juni 1856; verm. . . 23. Okt. 1820 mit Theresia Perscha, geb. . . 1801, † . . 29. April 1835.

Töchter: 1. Mathilde, geb. . . 9. Dez. 1821; verm. . . 14. Nov. 1857 mit Joseph von Hueber, † . . Nov. 1878, K. K. OLdesger.-Rat. [. . .]

2. Marie Anna, geb. . . 10. Juni 1831; verm. . . 7. Sept. 1852 mit Andreas Malitsch, † . . April 1882, Realitätenbes. in Laibach.

Herbert-Rathkeal

(a. d. H. der irischen Herbert of Pembroke).

Im eigenen Stamme erloschen.

Katholisch. — Österreich. — Erbländ.-österr. Frhr. d. d. . . 3. Juli 1779. — Beschreibung des Wappens im Jahrg. 1855, S. 259; geschichtl. Übersicht im Jahrg. 1853, S. 202.

† Heinrich Konstantin Freiherr von Herbert-Rathkeal, geb. . . 15. März 1785, † . . 15. Juni 1847, K. K. Km. und FML. a. D.; verm. . . mit Amalia Freiin Degrazia von Podgoschdam, geb. . . 5. Juli 1798, † Wien 29. Aug. 1874, StkrD.

Kinder: 1. † Klementine, geb. . . 11. April 1825, † Prag 24. Okt. 1901, StkrD. und Erste Assistentin im K. K. Theresianischen adeligen Damenstift am Prager Schlosse mit dem Range einer GRats-Frau, EStiftsD. des Kgl. bayer. St. Anna-O. in München.

2. † Gabriel, geb. . . 21. Dez. 1832, † Stuttgart 3. März 1889, K. K. Km. und a. o. G. u. b. M.; verm. . . 8. Nov. 1875 mit — Phenarette verw. Funch, geb. Stavros, geb. Athen 16. Aug. 1840. [. . .]

Herder.

Im Mannesstamme erloschen.

Lutherisch. — Kgr. und Ghzgt. Sachsen. — Bayer. Adel d. d. . . 8. Okt. 1801; kgl. sächs. Frhr. d. d. Plauen 8. März 1816. — Beschreibung des Wappens und geschichtl. Übersicht im Jahrg. 1874, S. 278.

† Eugen Wolfgang Freiherr von Herder, geb. . . 16. April 1810, † . . 8. März 1853, Herr auf Rauenstein, Erzgeb., Kgl. sächs. OBergamtsassessor a. D.; verm. . . 3. Juni 1847 mit Therese von Wolff, geb. . . 29. Dez. 1822, † Weimar 10. März 1880.

Töchter: 1. Sophie Therese Susanna, geb. . . 28. Mai 1848; verm. Weimar 21. Sept. 1869 mit Arthur von Necker, † . . 12. Febr. 1879, Obersten und Kmdr des 1. Ghzgl. hess. Inf.- (Leibgarde-) Rgts Nr. 115, EMr des Joh.-O. [. . .]

2. Anna Elisabeth, geb. Freiberg i. S. 13. Nov. 1850; verm. Weimar 3. Juni 1880 mit Richard Frhrn von Buddenbrock-Hettersdorf, † Breslau 27. Okt. 1891, Herrn auf Ossen ꝛc., Kgl. preuß. Ldrat a. D. [Ossen.]
3. † Fides Gabriele, geb. Rauenstein, Erzgeb., 19. April 1852, † Cassel 23. Nov. 1900; verm. Weimar 28. Okt. 1872 mit Karl Rabe von Pappenheim, Herrn auf Liebenau, Kr. Hofgeismar.

Herman.

Lutherisch. — Württemberg und Bayern. — Wappenbrief mit Lehenartikel d. d. Eßlingen 14. Okt. 1595 (vom Hofpfalzgfn Samson Herzog für Tobias Herman); Reichsadel d. d. Wien 13. April 1768 (Beschreibung des Wappens im Jahrg. 1884, S. 357) oder vielmehr Ausdehnung des dem Benedikt Herman und seinem inzwischen verstorbenen Vetter gleichen Namens vom Kaiser Franz I. d. d. Wien 4. Juni 1750 verliehenen Reichsadelsstandes auf die Brüder Philipp Adolf und Johann Theobald Herman, sowie auf deren Schwester Anna Veronika, verm. mit Johann Sigmund von Lupin, Patrizier von Memmingen, Kinder des † Benedikt Herman, ferner auf ihren Vetter Johann Herman in der Stadt Memmingen mit nachträglicher Bewilligung des Ehrenwortes „von" und der Erlaubnis, sich nach zu erwerbenden Gütern zu nennen und zu schreiben; Reichsfrhr. für den eventuellen Fideikommißnachfolger des Benedikt (dieser bereits Reichsfrhr. d. d. Wien 24 Okt. 1774) d. d. Wien 16. Jan. 1780; Ausdehnung des Reichsfrhrnstandes mit dem Titel „Wohlgeboren" und einer Wappenänderung zum Unterschiede (solange sein Stamm nicht zum Fideikommiß gelange) der beiden Freiherrlich von Hermanschen Linien d. d. Wien 24. April 1783 (für Philipp Adolf von Herman, Hschaftsdef. in Memmingen, ältern Bruder des Johann Theobald von Herman, s. oben). — Besitz: Das Fideikommiß Wain, sowie Dietenheim, OAmt Laupheim, Kgr. Württemberg. — Beschreibung des Wappens und geschichtl. Übersicht im Jahrg. 1858, S. 259; vgl. auch Jahrg. 1849, S. 521.

† Benedikt gen. Benetto Freiherr von Herman, geb. . . 27. März 1779, † . . 26. April 1834, Fkherr; verm. . 27. Dez. 1802 mit Eleonore Freiin von Herman, geb. . . 17. Mai 1784, † Memmingen 24. Nov. 1878.

Söhne: 1. † Benedikt gen. Benno, geb. . . 11. Jan. 1804, † . . 18. Juli 1842, Fkherr; verm. . . 16. April 1833 mit Pauline Freiin von Süßkind, geb. . . 30. Nov. 1812, † . . 28. Febr. 1839.

Kinder: 1) Gottlieb Benedikt (Benno), geb. . . 18. Jan. 1834, Fkherr, Kgl. württemb. Khr und Lt. a. D., ritterschaftl. Abg. des Donaukreises zur württemb. Ständeversammlung; verm. . . 26. April 1860 mit — Pauline Freiin von Massenbach, geb. Stuttgart 4. Okt. 1838. [Wain bei Laupheim.]

Kinder: (1) Marie Eleonore Eveline, geb. . . 10. Febr. 1861; verm. . . 1. Sept. 1890 mit Dr. August Froriep, o. Prof. der Anatomie in Tübingen.

(2) Benedikt (Benno) Reinhard Xavier, geb. Wain 2. Nov. 1862, Kgl. württemb. Khr und Direktor der Hofdomänenkammer. [Stuttgart.]

(3) Walther Gerhard Julius, geb. . . 6. Sept. 1866, Kais. deutscher Reg.-Rat, Mitgl. des Reichsvers.-Amtes; verm. . . 29. März 1894 mit — Emma Henriette Julliard, geb. . . 16. Nov. 1869. [Berlin.]

Kinder: a. Gerhard, geb. . . 26. März 1895.
b. Ruth, geb. Ulm 3. Mai 1897.

2) Marie, geb. . . 16. Dez. 1837; verm. . . 3. Juni 1857 mit Wilhelm Frhrn Hugo von Spitzemberg (kath.), † Bad Weißenburg, Schweiz, 4. Sept. 1888, Kgl. württemb. Gen. der Inf. ꝛc. [. . .]

2. † Philipp Adolf, geb. . . 5. Sept. 1806, † . . 14. Sept. 1885, Kgl. württemb. Hptm. a. D.; verm. . . 24. Juli 1837 mit Bertha Freiin von Wohnlich, geb. . . 25. Okt. 1812, † . . 13. Jan. 1869.

Sohn: Karl August, geb. . . 6. Okt. 1842, Herr auf Schorn, Bez.-Amt Neuburg a. d. D., Bayern, Kgl. württemb. Khr und Hofkammerpräs., Exz., a. D. [. . .]

Brüder.

1. † Philipp Adolf, geb. . . 3. Nov. 1781, † . . 27. Dez. 1849; verm. . . 23. Juli

1806 mit Henriette Christine von Lausberg, geb. . . 2. März 1786, † . . 2. März 1857.

Sohn: † Ulysses, geb. . . 15. Jan. 1813, † Augsburg 18. Sept. 1871, Kgl. bayer. Km.; verm. . . 20. Dez. 1853 mit — Klothilde Johanne Adelaide von Kretschman, geb. . . 14. Febr. 1834. [Augsburg.]

2. † Johann Theobald, geb. . . 20. Nov. 1783, † . . 15. März 1845, Kgl. württemb. Univ.-Stallm.; verm. . . 19. Okt. 1831 mit Magdalena von Grimmel, geb. . . 3. Okt. 1806, † . . 4. Febr. 1866.

Kinder: 1) Ottmar, geb. . . 28. Juli 1835, K. u. K. Oberst a. D.; verm. . . 23. Dez. 1872 mit — Auguste gesch. Holbein von Holbeinsberg, geb. Edlen von Nordberg, geb. . . 29. Dez. 1840, † Traunstein 15. Sept. 1898. [. . .]

Sohn: Ottmar Richard Maria, geb. Neusiedel, Kom. Wieselburg, 16. Dez. 1878, Dr. jur., Auskultant. [. . .]

2) Leontine, geb. . . 31. Mai 1840. [Memmingen, Bayern.]

3. † Ulysses, geb. . . 27. Nov. 1789, † . . 24. Juni 1868, Kgl. bayer. Oberstlt. a. D.; verm. . . 8. April 1816 mit Marie Therese Anna Thekla von Schwaiger, geb. . . 22. Febr. 1793, † München 28. Mai 1864.

Kinder: 1) † Benedikt Ferdinand Hugo, geb. . . 30. Dez. 1817, † Ansbach 25. Juli 1890, Kgl. bayer. Km. und Reg.-Präs. von Mfranken, Exz.; verm. . . 6. Juni 1860 mit — Adelheid verw. von Wilhelm, geb. Freiin von Juncker-Bigatto, geb. . . 18. Aug. 1823 (kath.), ESstiftsD. des Kgl. bayer. St. Anna-O. in München. [Ansbach.]

Töchter: (1) Marie-Therese Amalie Adelheid, geb. . . 9. Dez. 1861; verm. . . 4. März 1886 mit Ottmar Ritter von Rauscher auf Weeg, Kgl. bayer. Km. und Major a. D. [. . .]

(2) Anna Karoline Amalie Adelheid, geb. . . 29. Aug. 1865, ED. des Kgl. bayer. Theresien-O.; verm. München 28. Mai 1898 mit Theodor Gfn von Montgelas, Kgl. bayer. Km. und Major im Gen.-Stab der 5. Div. [Nürnberg.]

2) Theobald Friedrich Otto, geb. . . 13. Aug. 1819, Kgl. bayer. Km. und Senatspräs. des Obersten Ldesger. a. D.; verm. München 9. Okt. 1866 mit — Agnes Karoline Ulrike von Retberg, geb. Wolfenbüttel 2. März 1841. [München.]

Kinder: (1) Amanda Karoline, geb. Passau 5. Juli 1867, ED. des Kgl. bayer. Theresien-O. [. . .]

(2) Hugo Leopold, geb. Passau 1. Sept. 1868, Kgl. preuß. Lt. a. D. [. . .]

3) Rosalie Karoline Therese Anna Amanda, geb. . . 12. Okt. 1826, prävend. DD. des Kgl. bayer. Theresien-O. [. . .]

4. † Friedrich, geb. . . 3. Febr. 1797, † . . 5. Juli 1869; verm. . . 5. Juli 1827 mit Susanna Katharina von Koepff, geb. . . 20. April 1805, † Weipperts-hofen 9. Mai 1874.

Kinder: 1) † Karl Friedrich, geb. . . 2. Juli 1828, † . . 16. März 1878, Kgl. württemb. Revierförster a. D.; verm. . . mit — Susanne Johanne Vogel, geb. . . . [Stuttgart.]

2) † Benedikt (Benno) Philipp, geb. . . 19. Dez. 1829, † . . 23. April 1889, Kgl. württemb. Revierförster a. D.; verm. Engklösterle 25. Okt. 1866 mit — Bertha Julie Philippine Schraft, geb. . . 6. April 1841. [. . .]

Sohn: Friedrich, geb. . . 23. Juli 1867, Kgl. württemb. Oblt. im Inf.-Rgt Nr. 125; verm. . . 14. Jan. 1899 mit — Hedwig Hepp, geb. . . 13. Jan. 1875. [Stuttgart.]

Kinder: a. Beno Hubert, geb. . . 2. Nov. 1899.

b. Erica, geb. . . 11. Jan. 1902.

3) Pauline Eleonore, geb. . . 14. Nov. 1836; verm. . . 30. Mai 1870 mit Adolf Rosenmerkel, Kgl. bayer. Hptm. a. D. [. . .]

Herring von Frankensdorf.

Lutherisch. Österreich. — Österr. Adel und Ritter d. d. Wien 23. Juni 1850; österr. Frhr. mit dem Prädikat „von Frankensdorf" d. d. . . 18. Okt. 1866 (Diplom d. d. Wien 25. April 1867). — Beschreibung des Wappens und Näheres über die Standeserhebungen im Jahrg. 1878, S. 306.

† Ernst Johann Freiherr Herring von Frankensdorf, geb. . . 17. Okt. 1816, † . . 31. Okt. 1871, Großhändler, Guts- und Bergwerksbes. in Mähren ꝛc.; verm. Wien . . 1849 mit Amalia Johanna Gechter, geb. . . , † Brünn 7. Nov. 1893.

Söhne: 1. Viktor Franz Johann, geb. Brünn 1. Nov. 1851, Herr auf Johnsdorf, Steierm.; verm. Graz 11. Nov. 1874 mit — Josephe Gfin Strassoldo Freiin von Graffemberg, geb. . . 11. Nov. 1856. [Strassoldo und Schloß Johnsdorf.]

Söhne: 1) Ernst Joseph Viktor Michael Johann, geb. Habrovan, Mähren, 13. Okt. 1875, K. K. Lt. im Ldw.-Ul.-Rgt Nr. 5. [. . .]

2) René Franz Johann Maria, geb. Strassoldo 8. Febr. 1881. [. . .]

2. Ernst Adolf Johann Maria, geb. Brünn 19. Dez. 1852; verm. in der Grünau bei Gmunden 7. Okt. 1883 mit — Maria Johanna Karolina Augusta von Hardtmuth, geb. Budweis 8. April 1863 (kath.). [Wien.]

Kinder: 1) Ernestine Franziska Mathilde Johanna, geb. Gmunden 17. Juli 1885.

2) Johann Ernst August, geb. Gmunden 1. Sept. 1891.

3) Franziska Maria Johanna, geb. Hietzing bei Wien 9. März 1893 (kath.).

4) Maria Christine Johanna Ernestine, geb. Gmunden 26. Okt. 1895 (kath.).

5) Friedrich Isidor Franz Johann, geb. Gmunden 7. April 1898.

Hertling.

Katholisch. — Bayern. — Reichsadel und Reichsritter mit „Edler von"-d. d. München 10. Sept. 1745 (vom Kurfürst Max Joseph III. von Bayern, als Reichsvikar); Reichsfrhr. und bayer. Frhr. d. d. München 23. Juni 1790 (vom Kurfürst Karl Theodor von Pfalzbayern, als Reichsvikar); immatrikuliert im Kgr. Bayern bei der Fehrntklasse 16. Sept. 1813. — Beschreibung des Wappens und Näheres über die Standeserhebungen im Jahrg. 1860, S. 328.

† Johann Friedrich Freiherr von Hertling, geb. Heidelberg 15. April 1729, † München 13. Febr. 1806, Herr auf Wieblingen und Perlach, Kurpfalzbayer. Staatsrat, Gkanzler und Staats- und Konferenzmin.; verm. . . mit Maria Eleonore von Weiler, geb. Mannheim 9. Nov. 1735, † das. 15. Dez. 1788.

Sohn: † Philipp Aloys Franz Xaver, geb. Mannheim 22. Sept. 1756, † Aschaffenburg 27. Juli 1810, Gh.zgl. hess. GMat und Hofger.-Direktor; verm. Mannheim 19. März 1783 mit Gisberta von Deel zu Deelsburg, geb. Bruchsal 9. Mai 1763, † Aschaffenburg 19. Sept. 1843.

Söhne: 1) † Michael Joseph Ignaz Johann Baptist, geb. Frankfurt a. M. 21. Juni 1802, † Landshut 10. Okt. 1867, Kgl. bayer. Km., Kreisforst- und Reg.-Rat; verm. Mainz 23. April 1832 mit Wilhelmine Auguste Renata von Bourcourd, geb. . . 20. Nov. 1811, † München 28. Febr. 1884.

Kinder: (1) Johann, geb. . . 13. Juli 1834, Gutsbes. in Ising, Kgl. bayer. Km. und Oberst a. D.; verm. Au bei Freising 12. Mai 1874 mit — Mathilde Freiin von Beck, geb. . . 22. Febr. 1853. [. . .]

(2) Elisa Walpurga, geb. . . 23. Okt. 1835, unter dem Namen Joseph Antoinette im . . . . Kloster in Amiens.

(3) Anna Maria, geb. . . 2. April 1838, Klosterfrau in Mainz.

(4) † Maximilian Joseph, geb. . . 29. März 1839, † Percha bei Starnberg 27. Aug. 1891, Kgl. bayer. Km. und Major a. D.; verm. München

10. Mai 1876 mit — Therese Freiin von Vequel-Westernach, geb. . . 20. Mai 1846. [München.]

Kinder: a. Maria Theresia Bernhardine Maximiliane, geb. Zweibrücken 6. Mai 1877; verm. München 15. Mai 1902 mit Oskar Frhrn von Buseck. [. . .]

b. Johann Baptist Maximilian, geb. Zweibrücken 27. Mai 1879, Kgl. bayer. Lt. im Inf.-Leibrgt. [München.]

(5) Wilhelm Franz Ignaz, geb. . . 13. Okt. 1841, Herr auf Ottenburg bei Freising, OBayern, Kgl. bayer. Kmr. und Gen.-Major z. D.; verm. Hohenkammer 20. Aug. 1876 mit der Schwester seiner Schwägerin — Klara Freiin von Vequel-Westernach, geb. . . 16. Juni 1852. [. . .]

Kinder: a. Maria Helene Antonie, geb. Ottenberg 31. Aug. 1879.

b. Richard, geb. München 24. Sept. 1883.

(6) Karl Ignaz, geb. . . 15. Febr. 1843, Kgl. niederl. Forstbeamter in Batavia; verm. Landshut 12. April 1871 mit — Jakoba Sarah Emilie Eusebia Krul van Stompwyk, geb. Nymwegen 18. Nov. 1850.

Töchter: a. Wilhelmine Josephine, geb. Rembang, Ostindien, 19. April 1872.

b. Mathilde, geb. München 19. Mai 1878.

c. Marie, geb. München 7. Juli 1879.

d. Elsa, geb. Kediri, Java, . . März 1883.

(7) Maria Katharina Salvatore, geb. . . 6. Juni 1846, Klosterfrau in Zangberg, OBayern.

(8) Antonie, geb. . . 8. Mai 1848, HofD. J. K. H. der Gfin Bardi. [. . .]

2) † Wilhelm Ignaz, geb. Darmstadt 1. Jan. 1804, † Aschaffenburg 20. Dez. 1879, Ghzgl. hess. Ldger.-Assessor a. D.; verm. Wiesbaden 22. Okt. 1839 mit der Schwester seiner Schwägerin Karoline Rhenane von Bourcourd, geb. . . 17. Juni 1817, † Aschaffenburg 8. Juni 1857.

Kinder: (1) Katharine Antonie, geb. . . 30. Juli 1842, unter dem Namen Maria Cäcilie im Kloster Zangberg.

(2) Peter Joseph, geb. . . 11. Mai 1849, Gutsbes. in Lipik, Slavonien; verm. das. 7. Okt. 1883 mit — Anna Juliana Zerr, geb. . . .

Kinder: a. Bertha, geb. . . 29. Sept. 1884.

b. Otto, geb. . . 7. Jan. 1886.

c. Georg, geb. . . 3. Dez. 1888.

d. Philippine Marie Cäcilie, geb. Lipik 30. Juni 1892.

(3) Philipp Karl Salvator, geb. . . 7. Dez. 1855. [Berlin.]

3) † Jakob Maximilian Theodor Alexander, geb. Darmstadt 13. April 1805, † das. 15. März 1851, Ghzgl. hess. Khr und Hofger.-Rat; verm. Frankfurt a. M. 27. April 1841 mit Antonie Georgine von Guaita, geb. Frankfurt a. M. 5. Dez. 1816, † Darmstadt 18. Dez. 1881.

Kinder: (1) Gisberta Maria, geb. Darmstadt 16. Febr. 1842; verm. das. 17. Sept. 1861 mit Engelbert von Biegeleben, † Darmstadt 5. März 1873, Ghzgl. hess. Stadtger.-Assessor [die Witwe in den ghzgl. hess. Freiherrnstand erhoben 14. Juni 1893, s. den Artikel Biegeleben in diesem Taschenbuch]. [Darmstadt.]

(2) Georg Friedrich, geb. Darmstadt 31. Aug. 1843, Dr. phil., Kgl. bayer. Kmr., o. Prof. in der philosoph. Fakultät der Univ. München, lebenslängl. Reichsrat der Krone Bayern, Mitgl. des Deutschen Reichstags, o. Mitgl. der Kgl. bayer. Akad. der Wissensch.; verm. Darmstadt 28. Okt. 1869 mit — Anna von Biegeleben, geb. Darmstadt 28. März 1845 (s. den Artikel Biegeleben in diesem Taschenbuch).

Kinder: a. Antonia Maria Franziska Josepha Huberta, geb. Bonn 15. Juli 1875.

b. Maria Gisberta Maximiliane Franziska Josepha, geb. Bonn 13. April 1877.

c. Karl Maria Johann Friedrich Franz Gebhard, geb. Bonn 20. Sept. 1878, Kgl. bayer. Lt. im 3. Feldart.-Rgt. [München.]
d. Agnes Maria Franziska Karolina, geb. München 4. Aug. 1884.
e. Anna Marie Franziska, geb. München 19. Juni 1886.

(3) Karl Maria Franz Georg Jakob, geb. Darmstadt 25. Juli 1847, Ghzgl. hess. Khr; verm. Darmstadt 15. Okt. 1881 mit — Antonie Freiin Henn von Henneberg-Spiegel, geb. Hörsin, Böhmen, 3. Sept. 1857. [München.]

Kinder: a. Maria Antonia Anna Franziska, geb. Wertheim 27. Juli 1882.
b. Georg Maria Johann Friedrich Karl, geb. Wertheim 8. Dez. 1883.
c. Gisberta Maria Antonie Georgine, geb. Wertheim 5. Dez. 1885.
d. Karl Maria Johann Friedrich Joseph, geb. Wertheim 11. März 1887.
e. Antonia Maria Sophia Adelberta, geb. München 19. April 1890.
f. Ludwig Maria Vincenz Johann Friedrich Franz, geb. München 13. Febr. 1892.
g. Ottilia Maria Sophia Coleta, geb. München 6. März 1895.
h. Andreas Maria Johann Friedrich Karl Anton, geb. München 13. Nov. 1897.

(4) Marie Ludovika, geb. Darmstadt 29. Okt. 1850; verm. das. 15. Okt. 1878 mit Georg von Ellerts, Kgl. preuß. OReg.-Rat in Stade.

Bruder.

† Jakob, geb. Mannheim 15. Juni 1740, † Ladenburg 3. Aug. 1793, Kurpfalzbayer. Reg.-Rat und Lbschreiber des OAmts Ladenburg; verm. Wieblingen 16. April 1771 mit der Schwester seiner Schwägerin Antonie von Weiler, geb. Mannheim 16. Febr. 1744, † das. 3. März 1815.

Sohn: † Franz Xaver Ignaz, geb. Ladenburg 28. Juni 1780, † München 13. Sept. 1844, Kgl. bayer. Km., Kriegsmin. und Gen.-Lt.; verm. . . 1. Aug. 1816 mit Maria Anna Freiin von Kalkhof, geb. . . 28. Okt. 1790, † München 14. März 1868.

Sohn: † Philipp Theodor Joseph, geb. . . 1. Jan. 1825, † München 6. Dez. 1901, Kgl. bayer. Km. und Gen.-Lt., Pk. der Kgl. Leibgarde der Hartschiere; verm. München 16. Jan. 1867 mit — Auguste Freiin Reichlin von Meldegg, geb. München 26. Juli 1836. [München.]

Kinder: (1) Friedrich Maria Franz Xaver Philipp, geb. München 7. Febr. 1868, Kgl. bayer. Km. und Hptm. und Batt.-Chef im 3. Feldart.-Rgt. [München.]

(2) Anna Maria Karoline Cäcilie, geb. München 5. März 1869, EStiftsD. des Kgl. bayer. St. Anna-O.

Hertwich.

Erloschen.

Katholisch. — Bayern. — Reichsadel d. d. Wien 3. Aug. 1782; Reichsfrhr. und bayer. Frhr. 25. Aug. 1790 d. d. . . (vom Kurfürsten Karl Theodor von Pfalzbayern, als Reichsvikar); immatrikuliert im Kgr. Bayern bei der Frhrnklasse 15. Juli 1818 und 10. März 1816. — Beschreibung des Wappens und ältere Genealogie im Jahrg. 1866, S. 415.

† Philipp Ludwig Ignaz Freiherr von Hertwich, geb. . . 23. Nov. 1774, † . . 1833, Ghzgl. würzb. Hofrat; verm. . . mit Eva Pfülf, geb. . . , † . . 1826.

Tochter: † Wilhelmine Theresia, geb. . . , † Münchshofen 11. Sept. 1879; verm. . . mit Franz Frhrn von Aretin, † . . 10. Okt. 1868, Herrn auf Münchshofen, Kgl. bayer. Km. und Appell.-Ger.-Rat a. D.

Herzenberg (auch Hertzberg).

Evangelisch. — Preußen. — Ungar. Adel d. d. Preßburg 23. April 1649, alter Reichsritter mit dem Prädikat „Edler von Herzenberg“ nebst Wappenbesserung d. d. Wien 28. Aug. 1670 (für Augustin von Schmidt); Reichsfrhr. als „Freiherr von Herzenberg“ d. d. Wien 12. Nov. 1676. — Beschreibung des Wappens und geschichtl. Notiz im Jahrg. 1859, S. 306.

† Johann Wilhelm Freiherr von Hertzberg, geb. Gotha 1. Febr. 1734, † Heuckewalde 11. Sept. 1807, Herr auf Heuckewalde, Rothgiebel, Klein-Pförten, Lorschütz und Bröckau, Sachsen, auf Hermsdorf, Fstl. Reuß, Fstl. nassau-usingenscher Hofmarschall ꝛc.; verm. I) . . 25. Okt. 1764 mit Friederike Eberhardine Freiin von Zech, geb. Groß-Heppach . . ., † Stuttgart 3. Sept. 1767; II) Heuckewalde 4 März 1771 mit Johanna Elisabeth von Lindenau, geb. . . 25. März 1753, † . . 21. Mai 1830.

Söhne 2r Ehe: 1. † Georg August, geb. Heuckewalde 29. Dez. 1773, † . . 30. Sept. 1824, Hptm. in dem in holländ. Sold stehenden Rgt von Sachsen-Gotha; verm. . . 1. Juni 1802 mit Henriette Wilhelmine Georgine Marie Brunsig von Brunn, geb. . ., † Schweinfurt 25. Dez. 1897.

Kinder: 1) † Johanne Hermine, geb. Weißhöfel 30. Juni 1806, † Schweinfurt 25. Dez. 1897.

2) † Christoph Alexander, geb. Reichelsdorf bei Schweinfurt 6. Okt. 1816, † Altenburg 4. Aug. 1882, Hzgl. sachsen altenb. Khr, Kgl. preuß. Oberst z. D.; verm. I) Kölln bei Meißen 17. Juli 1852 mit Auguste von Dallwitz, geb. Dresden . . ., † . .; II) . . 6. Okt. 1856 mit Emma Marie Luise von Egidy, geb. Lösnig 20. Mai 1827, † Rüstrin 7. März 1867; III) Altenburg 12. Sept. 1871 mit Klara Baumbach, geb. Altenburg 10. Nov. 1830, † das. 8. April 1892.

Kinder 2r Ehe: (1) Emma Luise Fanny Auguste, geb. Altenburg 29. Juli 1857. [. . .]

(2) Ludwig Ernst, geb Luremburg 5. Aug. 1864. [. . .]

2. † Hannibal, geb. Heuckewalde 16. April 1783, † das. 23. April 1866, Herr auf Heuckewalde und Hermsdorf, Stiftsdirektor a. D., Kgl. preuß. Ldw.-Hptm. a. D.; verm. Reichstadt 20. Mai 1810 mit Luise Freiin von Beust a. d. H. Neusatz, geb. . . 24. Jan. 1785, † Heuckewalde 8. Juli 1858.

Kinder: 1) † Wilhelm Adolf Alexander, geb. . . 26. Nov. 1814, † Dresden 8. Dez. 1894, Pfarrer emer.; verm. Röcknitz 13. Nov. 1842 mit — Pauline Freiin von Fuchs, geb. . . 9. Nov. 1819. [. . .]

Kinder: (1) Henriette Elisabeth Adelheid, geb. Tannenhain 17. März 1841.

(2) Hannibal Richard Alexander, geb. Tannenhain 10. Nov. 1849. [. . .]

(3) Pauline Laura Therese, geb. Tannenhain 11. März 1854.

2) Georg Hannibal Hermann, geb. . . 16. Febr. 1817; verm. Heynitz 30. Juni 1853 mit Agnes Auguste Henriette von Heynitz, geb. Hermsdorf bei Dresden 15. Juni 1830, † Dresden 13. April 1901. [Dresden.]

Sohn: Hannibal Ehrenreich Ernst, geb. Heuckewalde 27. Nov. 1854, Herr auf Heuckewalde (275 ha; seit 1773 im Bes. der Fam.) bei Zeitz, Hzgl. sachsen-altenb. Khr, Kgl. preuß. Ger.-Referendar und Lt. a. D., Mitr des Joh.-O.; verm. Nieder-Girbigsdorf 19. Okt. 1880 mit — Margarete Klara Luise Barbara von Cranach, geb. Girbigsdorf 16. Juli 1861.

Kinder: a. Ursula Sibylla Wilhelmine Agnes, geb. Heuckewalde 23. Aug. 1881.

b. Erich Hannibal Reinhard Eduard, geb. Heuckewalde 19. Aug. 1882. [. . .]

c. Joachim Richard Hans Wolf, geb. Heuckewalde 10. Juli 1884.

d. Irmgard Karoline Ulrike, geb. Heuckewalde 20. Juni 1886.

e. Sabine Margarete Gabriele Adelheid, geb. Heuckewalde 6. Sept. 1888.

f. Hans-Günther Ernst Ehlodwig, geb. Heuckewalde 26. Febr. 1894.

g. Werner Carl Ulrich Climar, geb. Heuckewalde 12. April 1896.

h. Barbara Henriette Anna Elisabeth, geb. Heuckewalde 4. April 1898.

3) † Edmund Albin Friedrich, geb. Heuckewalde 11. Aug. 1819, † Hannover 15. Mai 1882, Hzgl. naff. Kbr, Kgl. preuß. Major z. D.; verm. . . 12. Okt. 1854 mit Helene Freiin von Uslar-Gleichen, geb. . . 13. Sept. 1832, † Karlsfeld, Prov. Sachsen, 24. März 1899.
Töchter: (1) Marie Luise Adele, geb. Weilburg 8. Jan. 1857. [. . .]
(2) Anna Laura Julie Fernande, geb. Weilburg 26. März 1859. [. . .]
4) † Auguſt Feodor Thilo, geb. Heuckewalde 7. Juli 1824, † Wiesbaden 8. Jan. 1891, Hzgl. naff. Kbr, Kgl. preuß. Oberſtlt. z. D.; verm. . . 26. Sept. 1856 mit Kornelie Freiin von Hadeln, geb. . . 2. Febr. 1831, † . . 10. Dez. 1888.
Kinder: (1) Henriette Franziska Emilie Laura, geb. Wiesbaden 23. Juni 1858. [. . .]
(2) Hans Alexander Emil Isidor Franz, geb. Wesel 1. Nov. 1872. [. . .]

Herzogenberg, ſ. Picot de Peccadec von Herzogenberg.

Heß.

Katholiſch. — Öſterreich. — Beſchreibung des Wappens und geſchichtl. Notiz im Jahrg. 1849, S. 197.

A.

Im eigeren Mannesſtamme erloſchen.

Des Hermann Franz Joachim Reichsfreiherr von Heß, † Wien 21. Nov. 1855, K. K. Km., GMats ꝛc. (ſ. Jahrg. 1871, S. 281), Standesgrad ward laut Diplom d. d. Wien 17. Juli 1855 auf deſſen Stiefenkelin und Adoptivtochter Hermanie Bonnet Edle von Bayard (ſ. unten) übertragen.

Hermanie Freiin von Bonnet de Bayard-Heß, geb. . . 1830; verm. I) . . 25. Okt. 1855 mit Karl Ritter von Henneberg, † . ., Kgl. ungar. Oberſten der Ldw.-Kav. und Div.-Kmdtn; II) . . 18. Sept. 1881 mit Eduard Ritter von Claudius. [Agram.]

B

(a. d. H. der Herren von Diller).

Öſterr. Namen- und Wappenvereinigung „Heß-Diller" d. d. . . 21. Dez. 1854 (Diplom d. d. Wien 14. Febr. 1855). Näheres hierüber und Beſchreibung des vereinten Wappens im Jahrg. 1857, S. 317.

Friedrich Karl Georg Freiherr von Heß-Diller, geb. Wien 31. März 1847, K. u. K. OLt. der Reſ. des Drag.-Rgts Nr. 13; verm. Wien 18. Juni 1884 mit — Giſela Gfin von und zu Gallenberg, geb. . . 12. Okt. 1862. [. . .]

Heßberg, 1902.

Heßlowa, ſ. Daczieczky von Heßlowa.

Heußlein von Eussenheim, 1902.

Hewald.

Evangelisch. — Hzgt. Coburg und Preußen (Prov. Pommern). — Sachsen-cob. und goth. Adel und Frhrnstand d. d. Coburg 6. Mai 1893. — Beschreibung des Wappens im Jahrg. 1895, S. 391.

Max Ernst Freiherr von Hewald, geb. Schöneberg bei Berlin 10. März 1865, Herr auf Podewils, Pomm., Kgl. preuß. Lt. a. D.; verm. I) . . 12. Juli 1890 mit Emmy Elisabeth gesch. Gfin Dambska, geb. Polenz, geb. Greifenberg 20. Okt. 1864 (evang.; gesch. 17. Okt. 1898); II) . . 15. Febr. 1899 mit — Ottilie Agnes Anna Elsa Polenz, geb. Neuklettin 13. Aug. 1874 (evang.). [Podewils.]

Tochter 2r Ehe: Ursula Ilse, geb. Podewils 21. Okt. 1900.

Heydel.

Katholisch. — Österreich (Galizien) und Rußland (Polen). — Poln. Baronat d. d. Warschau 19. Mai 1772; anerkannt durch die Senatsdeputation des Kgr. Polen 22. Okt. 1820; österr. Frhr. d. d. . . 30. Aug. 1826 (Diplom d. d. Wien 20. Jan. 1838). — Beschreibung des Wappens und geschichtl. Notiz im Jahrg. 1873, S. 280; über die ältere Genealogie s. Jahrg. 1877, S. 349.

† Johann Rudolf Freiherr von Heydel, geb. . . 21. Dez. 1756, † . . 27. Aug. 1848, Herr auf Latacz, Chmielowa, Zwierzkowce, Drohiczówka und Olerince; verm. I) . . 1777 mit Luise von Wachmiński, geb. . . 1762, † . . 4. Okt. 1820; II) . . 22. Sept. 1822 mit Salomea von Hohendorff, geb. . . 1. März 1796, † . . 7. Nov. 1872.

Kinder: a) **1r Ehe:** 1. † Marian Johann, geb. . . 5. Aug. 1791, † . . 4. April 1837, Herr auf Swierzkowce; verm. . . 29. Sept. 1811 mit Dorothea von Tyszkowski, geb. . . 7. Febr. 1793, † . . 8. Mai 1862.

Kinder: 1) Helene, geb. . . 9. Juni 1817; verm. . . Juli 1840 mit Leonard Ritter von Radziszewski, gew. poln. Offizier. [. . .]

2) † Heinrich Vincenz Stanislaus, geb. . . 19. Juli 1818, † . . 6. Juli 1867, Herr auf Swierzkowce; verm. . . 22. Febr. 1846 mit — Valeria von Podlewski, geb. . . 27. Nov. 1827. [. . .]

2. † Alexander, geb. . . 27. Febr. 1800, † Lemberg 8. Sept. 1847; verm. . . 21. Nov. 1831 mit Pauline von Sidorowski, geb. . . 29. Juni 1812, † . . 12. Nov. 1862.

Söhne: 1) Julian, geb. . . 6. Jan. 1835, Herr auf Debeskawce.

2) † Erasmus Stanislaus, geb. . . 22. Mai 1836, † Boremlany, Galizien, 16. Dez. 1888; verm. . . 17. Juni 1862 mit — Jakobine von Wolański, geb. . . 10. Juni 1839, Herrin auf Boremlany. [. . .]

Sohn: Franz Thomas Marian, geb. . . 16. Sept. 1866, Herr auf Boremlany, Galizien; verm. Lemberg 1. Okt. 1892 mit — Melanie Gfin Dzieduszycki, geb. Siechów 24. Jan. 1871. [. . .]

3. † Karl Johann, geb. . . 26. Jan. 1806, † Lemberg 8. Dez. 1848, Herr auf Latacz; verm. . . 1831 mit Micheline von Dąbrowski, geb. . . 27. Sept. 1812, † . . 21. Aug. 1844.

Sohn: Miecislaus, geb. . . 28. Jan. 1834, K. u. K. Lt. a. D.; verm. . . 2. Juli 1861 mit Marie von Swidziński, geb. . . 15. Aug. 1839, † . . 3. Mai 1881, Herrin auf Gardzienice und Kalkow, Russ.-Polen. [. . .]

Kinder: (1) Bronisława, geb. . . 18. April 1862; verm. . . 17. Febr. 1889 mit Joseph Ritter Dobiecki. [. . .]

(2) Zdzisław, geb. . . 8. April 1867. [. . .]

4. Leopold, geb. . . 1812; verm. . . 10. Febr. 1839 mit — Theresia von Zentenis, geb. . . . [. . .]
— b) 2r **Ehe**: 5. Mathilde, geb. Dróhiczówka 9. Sept. 1823; verm. . . 18. Jan. 1845 mit Leontius Ritter von Wybranow-Wybranowski. [. . .]
6. Oktavian, geb. . . 12. Febr. 182.; verm. . . 27. Sept. 1858 mit — Maria von Mysłowski, geb. . . 5. Sept. 1835. [. . .]

von der Heyden-Rynsch, 1902.

von der Heydt.

Reformiert. — Preußen. — Preuß. Adel und Frhr. d. d. Berlin 31. Jan. 1863. — Beschreibung des Wappens und Näheres über die Standeserhebung im Jahrg. 1866, S. 204.

† August Freiherr von der Heydt, geb. Elberfeld 15. Febr. 1801, † Berlin 13. Juni 1874, Kgl. preuß. Staatsmin. a. D., Mr des Schw. AD.; verm. . . 19. Aug. 1824 mit Julie Blank, geb. Elberfeld 20. Okt. 1804, † . . 8. März 1865.

Söhne: 1. † August, geb. Elberfeld 18. Juli 1825, † . . 10. Juli 1867, Chef des Bankhauses von der Heydt-Kersten u. Söhne in Elberfeld; verm. . . 22. Mai 1849 mit Marie Helene Boeddinghaus, geb. Elberfeld 25. Mai 1828, † das. 23. März 1899.

Sohn: August Karl, geb. Elberfeld 18. Mai 1851, Chef des Bankhauses von der Heydt-Kersten u. Söhne in Elberfeld, Kgl. griech. Gen.-Konsul in Köln, Kgl. preuß. Kommerzienrat und Okt. der Ldw.-Kav.; verm. . . 11. Nov. 1880 mit — Selma Haarhaus, geb. Elberfeld 5. Aug. 1862.

Söhne: (1) August, geb. Elberfeld 8. Okt. 1881. [. . .]
(2) Eduard, geb. Elberfeld 26. Sept. 1882. [. . .]

2. † Robert, geb. Elberfeld 8. Juni 1837, † Berlin 12. Dez. 1877, Kais. deutscher Bez.-Präs., Kgl. preuß. Rittm. a. D.; verm. Brüssel 8. Jan. 1870 mit — Mathilde Anna Elisabeth Amalia von Balan, geb. Frankfurt a. M. 21. Juni 1847 (wiederverm. Berlin 5. Juli 1880 mit Adolf von Bülow, Kgl. preuß. Gen. der Kav. a. D., Gen.-Adj. Sr. M. des Kaisers und Königs [Potsdam]).
3. Bernhard, geb. Elberfeld 25. Sept. 1840, Kgl. preuß. GReg.-Rat, Ldrat z. D. und Okt. a. D., EMr des Joh.-O.; verm. Bonn 14. Mai 1868 mit — Annie Luise Mathilde Loeschigk, geb. Staten Island bei New York 22. Juli 1849. [Homburg v. d. H.]

von der Heydte, 1902.

Heyer von Rosenfeld.

Evangelisch. — Württemberg und Italien. — Kurhess. Adel unter dem Namen „Heyer von Rosenfeld" d. d. Wilhelmshöhe 29. Mai 1880 (für Ferdinand Karl Ortlepp); württemb. Frhr. d. d. . . 15. Aug. 1845 (Diplom d. d. . . 3. Febr. 1846).

(S. Jahrg. 1868, S. 349; neuere Nachrichten über den Personalbestand fehlen.)

Heyl und Heyl zu Herrnsheim.

Evangelisch. — Ghzgt. Hessen. — Die Stifter der beiden Häuser sind Brüder. — Beschreibung des Wappens im Jahrg. 1899, S. 342.

A. Heyl zu Herrnsheim.

Ghzgl. hess. Adel und Freiherrnstand (dieser am Besitz des Fideikommisses) laut A. E. d. d. Darmstadt 31. März 1886; Ausdehnung des Freiherrnstandes auf die Nachkommen 1. Grades des jedesmaligen Fideikommißbesitzers d. d. Darmstadt 31. März 1897. — Besitz: Das Fideikommiß Herrnsheim (357 ha) bei Worms mit Guntershausen (715 ha) und Erbhof-Hüttenfeld (357 ha), Ghzgt. Hessen. — Beschreibung des Wappens und Näheres über die Standeserhebung im Jahrg. 1889, S. 342.

Kornelius Wilhelm Freiherr von Heyl zu Herrnsheim, geb. Worms 10. Febr. 1843, Fkherr, Herr auf Gerstruben (2660 ha) bei Oberstdorf im Algäu und des Lehngutes Pfauenmoos (77 ha), Kanton St. Gallen, Schweiz, Ghzgl. hess. GKommerzienrat, Mitgl. der Ersten Kammer der Stände des Ghzgt. Hessen auf Lebenszeit, Mitgl. des Deutschen Reichstags; verm. Köln a. Rh. 25. Juni 1867 mit — Sophie Stein, geb. . . 11. Juni 1847. [Im Sommer: Schloß Herrnsheim bei Worms und Pfauenmoos bei St. Gallen; im Winter: Worms und Darmstadt.]

Kinder: 1. Adrienne Wilhelmine, geb. Worms 12. Okt. 1868; verm. . . 25. April 1892 mit Wilhelm Deichmann, Bankier. [Köln a. Rh.]

2. Martha Kornelia, geb. Worms 14. Febr. 1870; verm. . . 4. April 1891 mit Dr. jur. Hugo Frhrn von Leonhardi, Ghzgl. hess. Kjkr und Kreisamtmann in Darmstadt.

3. Kornelius Wilhelm Karl, geb. Worms 27. Juli 1874, Dr. jur., Ghzgl. hess. Hofjkr, Kgl. preuß. Lt. der Res. des 1. GDrag.-Rgts. [Worms.]

4. Erwin Maximilian Kornelius, geb. Worms 9. März 1877, Dr. jur., Ghzgl. hess. Hofjkr und Lt. der Res. des Drag.-Rgts Nr. 24. [. . .]

5. Alice Sophie, geb. Worms 15. April 1881; verlobt im Aug. 1902 mit Max Edlem von der Planitz, Olt. im 1. Ghzgl. hess. Feldart.-Rgt Nr. 25.

6. Maximilian Otto Rudolf Kornelius, geb. Worms 22. Jan. 1884.

7. Ludwig Kornelius, geb. Worms 11. Dez. 1886.

B. Heyl.

Ghzgl. hess. Adel d. d. Darmstadt 31. Jan. 1886; Ghzgl. hess. Frhr. d. d. Darmstadt 10. April 1897.

Karl Maximilian Freiherr von Heyl, geb. Worms 23. Aug. 1844, Ghzgl. hess. Major à la suite der Kav.; verm. Köln a. Rh. 28. Nov. 1871 mit — Dorothea (Doris) Stein, geb. Köln a. Rh. 18. Okt. 1849. [Darmstadt.]

Hietzinger.

Im Mannesstamme erloschen.

Katholisch. — Österreich. — Österr. Adel mit „Edler von" d. d. 7. Febr. 1816; österr. Ritter d. d. 18. Febr. 1820; österr. Frhr. d. d. . . 13. Juni (Diplom d. d. . . 14. Juli) 1820. — Beschreibung des Wappens und geschichtl. Notiz im Jahrg. 1854, S. 239.

† Karl Bernhard Freiherr von Hietzinger, geb. . . 3. Nov. 1786, † . . 26. März 1864, K. K. GRat und jubil. Reichsrat; verm. . . 27. Febr. 1817 mit Josephine Hyacintha Edler von Engel, geb. . . 10. März 1793, † . . 10. Dez. 1865.

Töchter: 1. † Maria-Anna, geb. . . 1. Okt. 1819, † Budapest 27. Nov. 1898; verm. . .

29. Mai 1841 mit Rudolf Ritter Stephan von Kronenfels, † . . 29. Nov. 1871, K. K. Oberſten a. D.

2. Johanna Joſephe Eſther, geb. . . 6. Nov. 1824; verm. . . 19. Mai 1851 mit Rudolf Frhrn Drotleff von Friedenfels, † . . 11. Jan. 1881 (luth.), K. K. Min.-Rat a. D. [. . .]

Hildprandt von und zu Ottenhausen.

Katholiſch. — Öſterreich (Böhmen). — Wappenbrief d. d. Augsburg 27. Juni 1530 (vom Kaiſer Karl V.); ritterm äßiger Reichsadel nebſt Wappenvermehrung d. d. Prag 17. Dez. 1579, beſtätigt mit dem Prädikat „von und zu Ottenhauſen“ d. d. Wien 16. Okt. 1628; Beſtätigung des Ritterſtandes und böhm. Inkolat d. d. Wien 3. März 1739; böhm. Frhr. d. d. Wien 23. Aug. 1756. — Beſchreibung des Wappens und geſchichtl. Überſicht im Jahrg. 1884, S. 166.

† Wenzel Karl Freiherr Hildprandt von und zu Ottenhauſen, geb. . . 28. Sept. 1747, † . . 12. Mai 1803, Herr auf Blatná, Slabez und Miecholup, K. K. Km.; verm. . . 3. Juli 1769 mit Anna Freiin Kavanagh de Borries, geb. . . 31. Aug. 1748, † . . 19. Jan. 1824, StkrD.

Söhne: 1. † Franz de Paula, geb. . . 11. Juli 1771, † . ., Herr auf Blatná ꝛc., K. K. Km.; verm. . . 14. Juni 1796 mit Anna Gfin von Klebelsberg, geb. . . 26. Jan. 1772, † ., StkrD.

Sohn: † Ferdinand Joſeph Johann, geb. . . 19. März 1797, † . . 1845, Herr auf Blatná ꝛc., K. K. Km.; verm. . . 4. Juni 1822 mit Karoline Gfin von Noſtitz-Rieneck, geb. . . 15. Mai 1802, † Venedig 23. April 1882.

Sohn: † Robert, geb. . . 13. Juni 1824, † Prag 30. März 1889, Herr auf Blatná; verm. Namieſt 15. Jan. 1857 mit — Auguſte Gfin von Haugwitz, geb. Brünn 8. Juli 1835. [. . .]

Kinder: a. Karoline Bertha Henriette, geb. . . 23. Juli 1858; verm. Blatná 18. Juni 1878 mit Werner von Blumenthal (evang.), Kgl. preuß. Kbrn, Zeremonienm. und Major a. D. [Nieder-Lößnitz bei Dresden.]

b. Maria Bertha Anna, geb. . . 9. Dez. 1860; verm. Blatná 18. Juni 1883 mit Auguſt Frhrn von Koller, K. u. K. Rittm. i. R. [Deutſch-Altenburg bei Wien.]

c. Ferdinand Karl Otto Franz Maria, geb. Blatná 23. März 1863, Herr auf Blatná mit Skworetitz, Böhmen; verm. Prag 18. Juni 1892 mit — Joſephine Gfin von Thun und Hohenſtein, geb. Böhm.-Aicha 14. März 1872. [Blatná.]

Söhne: a) Robert Maria Zdenko Ferdinand Joſeph Antonius de Padua, geb. Blatná 5. März 1893.

b) Karl Maria Joſeph Antonius, geb. Blatná 29. Nov. 1894.

c) Heinrich Maria Ferdinand Joſeph Antonius, geb. Blatná 17. Nov. 1895.

d) Friedrich Maria Joſef Anton, geb. Prag 2. April 1902.

2. † Wenzel Vincenz, geb. . . 23. Okt. 1780, † . . 14. Juni 1832, Herr auf Miecholup, Böhmen, K. K. Km., EMr des ſouv. Malt.-RrD.; verm. . . 12. Aug. 1805 mit Chriſtine Freiin von Hackelberg-Landau zu Höchenberg, geb. . . 12. Sept. 1787, † . . 1860, StkrD. (wiederverm. . . mit Georg von Hartmuth).

Sohn: † Rudolf, geb. . . 27. Febr. 1806, † . . 5. März 1850, K. K. Fm. und Lt. im 1. Ul.-Rgt; verm. . . 2. April 1839 mit Adele Gfin von und zu Trauttmansdorff-Weinsberg, geb. . . 23. Dez. 1813, † Bohunitz 24. April 1894, StkrD.

Töchter: (1) Henriette, geb. . . 2. Mai 1840, StkrD.; verm. Prag 2. Mai 1859 mit Karl Gfn Pilati von Taßul, † Coritau 11. Mai 1901, Herrn auf Coritau, Gſſchaft Glatz. [Coritau.]

(2) Eleonore, geb. . . 3. April 1842, StkrD.; verm. Prag 3. März 1862 mit Emil Gfn Dezasse von Petit-Verneuille, K. u. K. Km. und Rittm. a. D. [Bohumitz bei Tyrnau.]

Hilgers.

Katholisch. — Preußen (Rheinprov.). — Reichsadel und Frhr. d. d. Wien 4. Okt. 1783. — Beschreibung des Wappens und geschichtl. Übersicht im Jahrg. 1879, S. 343.

I. Linie.

Preuß. Anerkennung des Freiherrnstandes laut Min.-Reskr. vom 13. März 1827 (für Philipp Frhrn von Hilgers, Kgl. preuß. Ldrat in Neuwied, s. unten, und seine vier Söhne).

† Philipp Joseph Ludwig Franz Salesius Johann Nepomuk Freiherr von Hilgers, geb. . . 9. Mai 1785, † . . 10. Febr. 1852, Kgl. preuß. GReg.-Rat und Ldrat; verm. . . 1809 mit Sophie Philippine von Thaem, geb. . . 30. Sept. 1788, † . . 19. April 1849.

Söhne: 1. † Georg Benignus Johann Nepomuk, geb. . . 29. Juli 1811, † . . 20. April 1855, Kgl. preuß. Hptm. im Inf.-Rgt Nr. 25; verm. . . 4. Juni 1844 mit Henriette Freiin von Mylius, geb. . . 16. Febr. 1817, † Unkel a. Rh. 1. Febr. 1896.

Sohn: Karl Alfred Philipp Hubert, geb. Köln 2. April 1845, Kgl. preuß. Ldger.-Präs. in Trier; verm. . . 7. Jan. 1874 mit Maria Margareta Amalie von Wittgenstein, geb. Köln 28. Dez. 1842, † das. 23. Okt. 1891.

Tochter: Maria Henriette Friederike Therese, geb. Köln 5. Dez 1877; verm. Koblenz 18. Mai 1897 mit Friedrich Frhrn von Fürstenberg, Herrn auf Kopanina.

2. † Franz Otto Robert Johann Nepomuk, geb. . . 4. Juni 1813, † Bonn 17. Juli 1877, Kgl. preuß. Oberstlt. a. D.; verm. . . 9. Juni 1853 mit Agathe Maria Therese Huberta von Kempis, geb. Kendenich 6. Juni 1827, † . . 13. Febr. 1886.

Kinder: 1) Therese Maria Hubertine Elisabeth, geb. Düsseldorf 19. Nov. 1855. [Bonn.]

2) Max Franz Hubert Maria, geb. Düsseldorf 19. Juni 1862; verm. Monheim, Kr. Solingen, 22. Sept. 1898 mit — Klara Elisabeth Apollinaria Huberta von Kesseler, geb. Köln 16. Nov. 1870. [Bonn.]

Töchter: (1) Franziska Agathe Maria Apollinaria Huberta, geb. Bonn 22. Juli 1899.

(2) Therese Clara Huberta Apollinaria, geb. Bonn 30. März 1901.

(3) Maria Gabriele Huberta Apollinaria, geb. Bonn 21. Mai 1902.

3. † Philipp Kaspar Ludwig Johann Nepomuk, geb. . . 6. Jan. 1816, † Bonn 22. Mai 1891, Kgl. preuß. Ldrat; verm. . . 30. Sept. 1852 mit Hildgard Freiin von Coels von der Brügghen, geb. . . 14. Dez. 1825, † Aachen 3. Juni 1863.

Kinder: 1) Marie Eugenie Hubertine Therese Franziska Josephine, geb. Jülich 15. Okt. 1855. [. . .]

2) Max Franz Joseph Hubert Maria, geb. . . 4. Juli 1857, Kgl. preuß. Rittm. a. D. [Köln.]

II. Linie.

Preuß. Anerkennung des Freiherrnstandes laut Min.-Reskr. vom 31. März 1827 (für Heinrich Joseph Philipp Johann Nepomuk Frhrn von Hilgers, Kgl. preuß. Lt.).

Franz Richard Maria Joseph Hiob Freiherr von Hilgers, geb. Koblenz 27. Juni 1829, Kgl. preuß. Gen. der Inf. z. D.; verm. . . 1. Mai 1866 mit — Agnes

Marianna Elisabeth Julie Antoinette Zernentsch, geb. Magdeburg 11. Aug. 1845. [Darmstadt.]

Tochter: Helene Klara Maria Hildegard Luise, geb. Düsseldorf 5. Okt. 1868; verm. Darmstadt 16. Mai 1893 mit Alfred Gfn von Korff gen. Schmising-Kerssenbrock, Kgl. preuß. Oförster in Haßfeld, Reg.-Bez. Wiesbaden.

Hilleprand von Prandau.

Katholisch. — Österreich und Ungarn (Slavonien). — Wappenbrief d. d. Wien 4. Dez. 1574; rittermäßiger Reichs- und erbländ.-österr. Adel mit dem Prädikat „von Prandau“ und Wappenbesserung d. d. Wien 10. Juni 1674. — Näheres über die Standeserhebungen im Jahrg. 1875, S. 562.

A.

Im Mannesstamme erloschen.

Reichsfrhr. und erbländ.-österr. Frhr. d. d. Wien 8. Jan. 1704; ungar. Indigenat d. d. Wien 17. Juni 1723; böhm. Frhr. d. d. . . 26. Okt. 1726; Edmann von Steiermark 11. Dez. 1748; böhm. Inkolat im Herrenstande d. d. Wien 30. Jan. 1751. — Beschreibung des Wappens im Jahrg. 1873, S. 507.

† Gustav Freiherr Hilleprand von Prandau, geb. . . 13. Mai 1807, † . . 24. Mai 1885, K. K. Km. und GMaj; verm. . . 5. Juni 1827 mit Adelaide Gfeh von Szent-Katolna, geb. . . 3. April 1805, † Valpo bei Essek 29. Aug. 1869.

Tochter: Stephanie, geb. . . 6. Dez. 1831, K. u. K. PD. und StkrD.; verm. . . 15. April 1852 mit Georg Mailáth von Székhely, † . . 29. März 1883, K. K. Km. und GMaj 2c., Nr des O. v. GKreuz. [. . .]

B.

Niederösterr. Ritterstand d. d. . . 28. Jan. 1722; böhm. Ritterstand d. d. Wien 27. Sept. 1730; böhm. Inkolat d. d. Wien 27. Sept. 1730; erbländ.-österr. Frhr. d. d. Wien 27. Jan. 1779 (von der Kaiserin Maria Theresia): niederösterr. Herrenstand 5. März 1779.

† Rudolf Freiherr Hilleprand von Prandau, geb. . . 20. Dez. 1792, † . 8. März 1877; verm. . . 25. Aug. 1832 mit Adelheid Maria van Goeckelberghe zu Dutzele und Bergstraeten, geb. . . 25. Jan. 1807, † . . 18. Jan. 1853.

Kinder: 1. Ida, geb. . . 19. Aug. 1833; verm. . . 16. Jan. 1856 mit Franz Frhrn von Menßhengen, K. u. K. Km. und Statth.-Rat a. D. [Graz.]

2. Alfred Karl Rudolf, geb. Hietzing bei Wien 24. April 1835, K. u. K. Km., Senatspräs. des Obersten Gerichts- und Kassationshofes und Präs. des Patentgerichtshofes, Mitgl. des Herrenh. des österr. Reichsrats auf Lebenszeit; verm. Hietzing 17. Sept. 1873 mit — Kamilla von Pelichy, geb. Linz 11. Juli 1840, StkrD. (s. den Artikel Pelichy in diesem Taschenbuch). [Wien.]

Kinder: 1) Marie, geb. . . 31. Okt. 1874, StkrD.; verm. Hietzing 21. Okt. 1899 mit Richard Frhrn Apfaltrer von Apfaltrern, K. u. K. Km. und Ratsfekr.-Adjunkten beim Verw.-Gerichtshof in Wien.

2) Gustav, geb. . . 26. Febr. 1876. [. . .]

3) Rudolf Armand, geb. . . 26. Okt. 1878, K. K. Statth.-Konz.-Prakt. in Wien.

3. † Rudolf, geb. . . 10. Febr. 1842, † Baden bei Wien 26. Aug. 1892, K. u. K. Km. und Rittm. a. D.; verm. . . 19. Nov. 1872 mit — Paula Bedöcs von Taródfa und Telekes, geb. . . . [. . .]

Hiller von Gaertringen.

Evangelisch. — Württemberg und Preußen. — Reichsadel mit Wappenbesserung d. d. Prag 22. Jan. 1628; Reichsadelsbestätigung mit dem Prädikat „von Gaertringen" und Wappenbesserung d. d. Wien 10. Febr. 1703; aufgenommen in die schwäbische Reichsritterschaft . . ., im Kgr. Württemberg bei der Frhrnklasse des ritterschaftlichen Adels immatrikuliert. — Besitz: Das Majorat Gaertringen (seit 1640), OAmt Herrenberg, Württemberg. — Beschreibung des Wappens und geschichtl. Notiz im Jahrg. 1857, S. 319, und Jahrg. 1862, S. 377.

I. Württembergische Linie.

Stifter: Frhr Johann Philipp Siegfried, geb 19. April 1727, † 7. Dez. 1808.

† Karl Joseph Ferdinand Freiherr Hiller von Gaertringen, geb. . . 22. Febr. 1772, † . . 17. Sept. 1854, Kgl. württemb. Khr und Lovogt a. D.; verm. . . 10. Sept. 1796 mit Charlotte Ernestine Marie Freiin von Harling, geb. . . 19. Sept. 1775, † . . 14. Mai 1840.

Söhne: 1. † Friedrich Rudolf, geb. . . 27. Jan. 1800, † . . 18. Febr. 1861, Kgl. preuß. und Kgl. württemb. Khr, Fstl. hohenzollern-hech. OJägerm.; verm. . . 2. Okt. 1832 mit Elise Freiin von Münchingen, geb. . . 4. Juli 1814 (kath.), † . . 20. März 1851.

Kinder: 1) † Eugenie Antonie Charlotte Oktavia, geb. . . 7. Febr. 1837 (kath.), † Gmünd . . 1901; verm. Stuttgart 28. Mai 1864 mit Edmund Gfn von Linden, † Tübingen 3. Jan. 1893, Kgl. württemb. Khrn.

2) † Ferdinand August Eduard Anton, geb. . . 16. Okt. 1840, † Nizza 11. Jan. 1887, Majoratsherr, Kgl. württemb. Major und Flügeladj.; verm. Stuttgart 4. April 1878 mit — Anna Auguste Karoline Mathilde Katharine von Salviati, geb. Breslau 1. Juni 1855. [Stuttgart.]

Kinder: (1) Johann Heinrich Berthold, geb. Stuttgart 24. Aug. 1880, Majoratsherr, Kgl. württemb. Lt. im Ul.-Rgt Nr. 20. [Ludwigsburg.]
(2) Brigitta Kamilla Maria, geb. Stuttgart 6. Aug. 1882.

2. † Siegfried Heinrich August, geb. . . 14. Juni 1805, † . . 5. Febr. 1864, Kgl. württemb. Rittm. a. D.; verm. I) . . 23. April 1842 mit Mathilde Luise Freiin Neubronn von Eisenberg, geb. . . 14. Juni 1813, † . . 1. Febr. 1858; II) Ulm 29. Nov. 1861 mit — Emilie Schad von Mittel-Biberach, geb. . . 4. Dez. 1829. [Ulm.]

Tochter 1r Ehe: Elise, geb. . . 25. Okt. 1848; verm. . . 12. Mai 1873 mit Ernst von Einsiedel, Kgl. württemb. Oberstlt. a. D. [Schloß Gnandstein, Kgr. Sachsen.]

II. Preußische Linie.

Stifter: Frhr Johann Rudolf, geb. 13. Jan. 1735, † 12. Febr. 1799, Bruder des Stifters der I. Linie.

† Johann Rudolf Freiherr Hiller von Gaertringen, geb. . . 13. Jan. 1735, † Fraustadt 12. Febr. 1799, Kgl. preuß. Gen.-Major; verm. . . 4. Dez. 1770 mit Juliane Dorothea von Hagen a. d. H. Naulin, geb. . . 13. Mai 1745, † Bielefeld . . Dez. 1786.

Söhne: 1. † Johann Christian Wilhelm Rudolf, geb. Gaertringen 3. Nov. 1771, † Fraustadt 28. Juli 1851, Kgl. preuß. Gen.-Major; verm. Ohlau 16. Juli 1800 mit Ulrike von Heising, geb. Tychow, Pomm., 3. April 1778, † Breslau 21. Febr. 1849.

Söhne: 1) † Johann Friedrich August Rudolf, geb. Dramburg 4. Mai 1801, † Berlin 27. Okt. 1866, Kgl. preuß. Khr, Kommendator des Joh.-O.; verm. Berlin 19. Sept. 1826 mit Sophie Marie Auguste von Moß, geb. . . 19. Febr. 1807, † Hiller-Gaertringen 9. Dez. 1856.

Tochter: Johanna Albertine Luise Anna, geb. Hiller-Gaertringen 21. Okt. 1833; verm. I) daf. 8. Aug. 1852 mit Anton von Brederlow, † Mainz

5. März 1861, Kgl. preuß. Major im Füs.-Rgt Nr. 38, CHr des Joh.-O.; II) Hiller-Gaertringen 16. Juli 1863 mit Ludwig von Wittich, † Siede 2. Okt. 1884, Kgl. preuß. Gen.-Lt. z. D. [Siede bei Berlinchen, Neumark.]

2) † Johann Friedrich Hermann, geb. Dramburg, Pomm., 23. Sept. 1803, † Groß-Klonia 28. Juli 1873, Herr auf Groß-Klonia, CHr des Joh.-O.; verm. Harzgerode 19. Juli 1833 mit Emma Friederike Auguste Wölffer, geb. Harzgerode 21. Dez. 1812, † Groß-Klonia 1. Dez. 1861.

Kinder: (1) Johanna Luise Charlotte Emma, geb. Harzgerode 11. Febr. 1836; verm. Groß-Klonia 15. Okt. 1857 mit Heinrich Guderian, † Schöneberg bei Berlin 14. Okt. 1864, Herrn auf Plechcin. [Berlin.]

(2) † Johann Rudolf, geb. Schielo 6. Sept. 1837, † Neppersdorf 13. Nov. 1877, Herr auf Ober-, Mittel- und Nieder-Neppersdorf, Kgl. preuß. Hptm. a. D.; verm. I) Nieder-Hermsdorf bei Hainau 16. Nov. 1863 mit Helene Luise Kramsta, geb. Neppersdorf 1. Mai 1842, † das. 8. Nov. 1872, Herrin auf Neppersdorf; II) Breslau 23. Okt. 1876 mit — Klara Fritsch, geb. Kottbus 28. März 1847. [Neppersdorf.]

Söhne 1r Ehe: a. Johann Friedrich Wilhelm, geb. Berlin 3. Aug. 1864, Dr. phil., Prof. [Berlin.]

b. Johann Wilhelm, geb. Neppersdorf 23. Febr. 1866, Herr auf Ober-, Mittel- und Nieder-Neppersdorf (590 ha; seit 1863 im Bes. der Fam.), Kr. Jauer, Kgl. preuß. OLt. des GFüs.-Ldw.-Rgts, Ldesältester der Jauer-Schweidnitzer Fstentumslandschaft, CHr des Joh.-O. [Neppersdorf bei Jauer.]

(3) † Johann August, geb. Schielo 23. April 1839, † Groß-Klonia 31. Okt. 1874, Kgl. preuß. Hptm. a. D.; verm. Soßnow 17. März 1870 mit — Olga Elise Marianne Ernestine Magdalena von Muellern, geb. Soßnow 17. Mai 1852 (wiederverm. Soßnow 14. Okt. 1883 mit Robert Frhrn von Ketelhodt, Hzgl. sachsen-cob. und goth. GStaatsrat a. D. rc. [Gotha]).

Tochter: Johanna Helene, geb. Groß-Klonia 9. Jan. 1873; verm. Gotha 5. März 1901 mit Carl von Rosenberg, Kgl. preuß. Hptm. und Batt.-Chef im Feldart.-Rgt Nr. 55. [Naumburg a. d. S.]

(4) Johanna Franziska Luise Anna, geb. Harzgerode 26. Nov. 1840; verm. Groß-Klonia 8. Mai 1865 mit Gotthold Schulz, Superintendenten in Wongrowitz.

(5) Johanna Luise, geb. Harzgerode 10. Nov. 1842; verm. Groß-Klonia 30. Sept. 1865 mit Emil Frhrn von Meerscheidt-Hülleßem, Kgl. preuß. Gen. der Inf. z. D. [Baden-Baden.]

(5) Johann Hermann, geb. Limbsee 14. Nov. 1844, Kgl. preuß. Oberstlt. a. D.; verm. Mahndorf 24. Sept. 1874 mit — Klara Löbbecke, geb. Mahndorf 23. Sept. 1853. [Blankenburg a. H.]

Kinder: a. Johann Friedrich, geb. Quedlinburg 25. Juli 1875, Kgl. preuß. Lt. a. D. [Pittsburg, Alleghany, NAm.]

b. Johann Hermann, geb. Quedlinburg 2. Sept. 1876, Lt. im 1. Ghzgl. hess. Feldart.-Rgt Nr. 25. [Darmstadt.]

c. Johann Rudolf, geb. Halberstadt 9. April 1878, Kgl. preuß. Lt. im GFüs.-Rgt. [Berlin.]

d. Johann Wilhelm, geb. Halberstadt 27. Juli 1879, Kgl. preuß. Lt. im Inf.-Rgt Nr. 94. [Jena.]

e. Johann Wolfgang, geb. Halberstadt 26. Juni 1881, Kgl. preuß. Lt. im Feldart.-Rgt Nr. 55. [Naumburg a. d. S.]

f. Johanna Helene, geb. Quedlinburg 27. Febr. 1885.

(7) Johanna Marie, geb. Limbsee 12. März 1846; verm. Groß-Klonia 8. März 1864 mit Richard Gehring, † Groß-Zieten bei Berlin 4. Jan. 1897, Pastor. [Friedenau bei Berlin.]

(8) Johanna Lydia, geb. Limbsee 13. Sept. 1847. [Wernigerode a. H.]

(9) Johanna Adelheid, geb. Groß-Klonia 30. Mai 1851; verm. Mahndorf

9. Febr. 1888 mit Wilhelm von Kalkreuth, † Hohenwalde 5. Jan. 1896, Kgl. preuß. GReg.-Rat und Stiftshptm. a. D. [Hohenwalde, Neumark.]

(10) Johann Gottlieb Friedrich Wilhelm, geb. Groß-Klonia 30. Sept. 1854. [Genf.]

2. † Johann August Friedrich, geb. Magdeburg 11. Nov. 1772, † Berlin 17. Jan. 1856, Kgl. preuß. Gen. der Inf. a. D., Nr des Schw. AO.; verm. I) Minden 26. Jan. 1796 mit Adelgunde von Hellen, geb. . . 7. Juni 1777, † Posen 24. Jan. 1822; II) Berthelsdorf 18. Okt. 1823 mit Mathilde Emilie Wilhelmine von Mutius, geb. Berthelsdorf 22. Sept. 1792 (kath.), † das. 7. April 1869.

Sohn 1r Ehe: † Johann August, geb. Minden 26. Febr. 1799, † Potsdam 20. Sept. 1864, Kgl. preuß. Oberst z. D., GMr des Joh.-D.; verm. . . 18. Juni 1832 mit Marie Karoline Auguste von Reiche, geb. Groß-Mühlingen 18. Aug. 1811, † Berlin 17. Jan. 1892.

Kinder: (1) Auguste Adelheid, geb. Garz a. d. O. 17. Febr. 1835; verm. Ols 18. Febr. 1855 mit Bernhard Frh von Pfeil und Klein-Ellguth, Kgl. preuß. Gen.-Major z. D. [Berlin.]

(2) † Johann Hermann, geb. Garz a. d. O. 14. März 1838, † Nelson, Neu-Seeland, 15. Juli 1880, Kgl. preuß. Lt. a. D.; verm. Charleston, Neu-Seeland, 27. März 1874 mit — Philippine Weidemann, geb. Neuwied a. Rh. 30. Nov. 1852. [Kreuznach.]

Kinder: a. Fritz, geb. Addisons Flat bei Westport, Neu-Seeland, 15. Febr. 1875. [Kreuznach.]

b. Emma, geb. Westport 9. Juni 1876.

c. Otto, geb. Westport 13. Juli 1877, Kgl. preuß. Lt. im Inf.-Rgt Nr. 29. [Trier.]

d. Johanna Hermine, geb. Westport 28. Okt. 1878.

(3) † Johann Rudolf, geb. Berlin 9. Dez. 1843, † Potsdam 16. März 1879, Kgl. preuß. Hptm. und Komp.-Chef im 1. GRgt z. F.; verm. Cassel 30. Okt. 1871 mit — Luise Bertha Henriette Friederike Wilhelmine Karoline von Bardeleben, geb. Wehlheiden bei Cassel 21. Sept. 1848. [Berlin.]

Söhne: a. Johann Friedrich Ludwig, geb. Potsdam 2. Aug. 1872, Kgl. preuß. Ger.-Assessor und Lt. der Res. des 1. GRgts z. F.; verm. Berlin 8. Mai 1897 mit — Helene Maria Hedwig von Donat, geb. Breslau 31. Aug. 1873 (kath.). [Cassel.]

Tochter: Maria Luise Helene Hedwig Hertha, geb. Naumburg a. d. S. 27. Jan. 1899.

b. Johann Karl August, geb. Potsdam 7. Sept. 1873, Kgl. preuß. OLt. im 1. GRgt z. F., kmdt als Adj. zur UOff.-Schule in Potsdam; verm. Potsdam 5. Dez. 1901 mit — Marie Henriette Elisabeth von Bismarck, geb. Darmstadt 11. Juni 1880.

(4) Auguste Hedwig, geb. Pasewalk 29. Nov. 1845; verm. Potsdam 22. Mai 1869 mit Arthur von Leipziger, † Veldes, OKrain, 13. Juli 1892, Kgl. preuß. Gen.-Major z. D. [Berlin.]

(5) Johann Friedrich, geb. . . 6. Juli 1849, Kgl. preuß. Lt. a. D. [. . .]

Himmelberg, 1867.

Hippoliti von Paradiso und Montebello.

Katholisch. — Österreich. — Reichsadel d. d. Prag am Tage vor Allerheiligen 1450; erbländ.-tiroler Adelstand mit Wappenverleihung d. d. Innsbruck 8. Juni 1641; Bestätigung des ritterm̃äßigen Reichsadels und Reichsrittterstand mit dem Prädikat „von Paradiso" d. d. Wien 13. Nov.

1685; tridont. Anerkennung d. d. . . 12. Mai 1686; erbländ.-österr. Ritter d. d. Graz 13. Aug. 1728; tridont. Ritterstand d. d. . . 9. Mai 1733; österr. Frhr. d. d. Schönbrunn 11. Dez. 1838 (Diplom d. d. Wien 28. Febr. 1839). — Beschreibung des Wappens und geschichtl. Übersicht im Jahrg. 1848, S. 170.

† Joseph Aloys Freiherr Hippoliti von Paradiso und Montebello, geb. . . 1. Mai 1796, † . . 9. Sept. 1873, Bürgerm. von Borgo; verm. . . mit Franziska Gfin Manci von Ebenheim, geb. . . 1. April 1806, † . . 10. April 1853.

Kinder: 1. Karl, geb. . . 27. Okt. 1826, K. u. K. Km. und Statth.-Sekr. a. D. [Borgo di Valsugana, Südtirol.]

2. Raimund, geb. . . 3. Juli 1832, K. u. K. Km. und Bez.-Hptm. a. D.; verm. Nieder-Arnbach 28. Mai 1889 mit — Franziska Freiin von Lerchenfeld, geb. . . 26. Juli 1850, StfD. und Dame des Kgl. bayer. St. Elisabethen-O. [Borgo, Südtirol.]
Kinder: 1) Maria Luisa, geb. . . 30. März 1890.
2) Joseph, geb. . . 14. Juni 1891.

3. Crescentia, geb. . . 16. Juni 1839; verm. . . 1. Sept. 1858 mit Anton Gfn Sardagna von Neuburg und Hohenstein, † . . 7. März 1887. [Trient.]

4. Aloys, geb. . . 2. März 1843, K. u. K. Km. [Borgo di Valsugana.]

5. Maria, geb. . . 13. Jan. 1845; verm. . . 18. Sept. 1876 mit Karl Frhrn von Kopal, K. u. K. Gen.-Major a. D. [Bozen.]

Hipfsich.

Katholisch. — Österreich. — Österr. Adel mit „Gfter von" d. d. Wien 31. Okt. (Diplom d. d. Wien 20. Dez.) 1844; österr. Frhr. d. d. Wien 14. Aug. 1850. — Beschreibung des Wappens und Näheres über die Standeserhebungen im Jahrg. 1884, S. 370.

† Wilhelm Freiherr von Hipfsich, geb. Ischareck 11. Mai 1798, † Wien 22. Febr. 1872, K. K. FML. a. D.; verm. Klagenfurt 11. Febr. 1836 mit Josephine von Steininger, geb. Wien 10. Okt. 1810, † das. 25. Febr. 1881.

Söhne: 1. Karl Franz Wilhelm, geb. Neu-Gradiska, Slavonien, 2. Dez. 1836, K. u. K. Oberst des Armeestandes, in der kriegsgeschichtl. Abt. des Kriegsarchivs in Wien; verm. Fiume 26. April 1876 mit — Natalie von Scarpa, geb. Fiume 4. Febr. 1856.

2. Arthur Georg Wilhelm Karl, geb. Hermannstadt 27. Aug. 1842, K. u. K. Gen.-Major, GKpt.-Lt. und Hauskmdt der K. u. K. Trabanten-Leibgarde in Wien; verm. Agram 6. Sept. 1871 mit Marie Shauff, geb. Agram 4. Febr. 1851, † Gainfarn-Vöslau 5. Okt. 1901.
Sohn: Wilhelm Albert Arthur Karl Maria, geb. Wien 15. Okt. 1888, Zögling der K. K. Theresianischen Akademie in Wien.

Hirsch.

Israelitisch und katholisch. — Bayern. — Bayer. Adel mit dem Prädikat „auf Gereuth" d. d. München 13. (immatrikuliert 23.) Aug. 1818; bayer. Frhr. als „Freiherr von Hirsch" d. d. München 2. April (immatrikuliert 6. Mai) 1869. — Beschreibung des Wappens und Näheres über die Standeserhebungen im Jahrg. 1873, S. 286.

† Joseph Freiherr von Hirsch, geb. . . 2. Juli 1805, † . . 9. Dez. 1885, Herr auf Planegg bei München, Kgl. bayer. Hofbankier, Kgl. württemb. Konsul; verm.

. . 18. Aug. 1828 mit Karoline Wertheimber, geb. Frankfurt a. M. 18. Aug. 1810, † München 9. Nov. 1888.

Kinder: 1. Amalie, geb. . . 20. Mai 1834; verm. . . 30. Dez. 1855 mit Heinrich Bamberger, Administrator der **Banque de Paris** 2c. [Paris.]

2. Emil, geb. . . 4. März 1837; verm. . . 21. Mai 1868 mit — Mathilde Ladenburg, geb. Mannheim 4. Aug. 1848. [Schloß Planegg und München.]

Kinder (kath.): 1) Karl Moritz, geb. . . 18. Juli 1871. [. . .]
2) Rudi, geb. . . 6. Nov. 1875. [. . .]
3) Ida, geb. . . 23. Nov. 1877.
4) Irene Marie, geb. . . 28. Dez. 1879.

3. Theodor, geb. . . 11. Sept. 1838; verm. Paris 9. Jan. 1872 mit — Marie Alice Eleonore Pilié, geb. . . 23. Mai 1846 (kath.). [Schloß Ortenberg, Baden, und Paris.]

Kinder (kath.): 1) Diane Maria Eleonore, geb. Paris 27. Aug. 1873; verm. Ortenberg 15. Juni 1897 mit Philipp Frhrn von Brand zu Neidstein, Kgl. bayer. OLt. im 1. Chev.-leg.-Rgt. [Nürnberg.]
2) Maria Theodor Harold, geb. Paris 11. Jan. 1881. [. . .]

4. † Jakob (James), geb. . . 19. Juli 1843, † Paris 15. Dez. 1896; verm. I) Auckland (Neuseeland, Australien) 3. Dez. 1864 mit Margarete Daglilsch, geb. . . , † . . 19. Febr. 1870; II) Planegg 29. April 1880 mit — Zenaide Poliakoff, geb. . . 25. Mai 1856. [Paris.]

Hirschberg, 1902. — Hohe von Gelting, 1902.

Hochstädten.

Blüht nur im Weibesstamme.

Evangelisch. — Ghzgt. Hessen. — Ghzgl. hess. Adel- und Frhrnstand unter dem Namen „Hochstädten" d. d. Darmstadt 9. Juni 1868. — Beschreibung des Wappens und Näheres über die Standeserhebung im Jahrg. 1884, S. 373.

Anna Magdalena Freiherr von Hochstädten, geb. Appel, geb. Darmstadt 8. März 1846; verm. das. in morg. Ehe 20. Juni 1868 mit dem Ghzg Ludwig III. von Hessen und bei Rhein, † . . 13. Juni 1877. [Wiesbaden.]

Hock.

Katholisch. — Österreich. — Österr. Adel und Ritter d. d. Wien 19. Juni 1852; österr. Frhr. d. d. Wien 2. Dez. 1859. — Beschreibung des Wappens und Näheres über die Standeserhebungen im Jahrg. 1862, S. 383.

† Karl Freiherr von Hock, geb. Prag 18. März 1808, † . . 2. Jan. 1869, Dr. phil., K. K. GMaj und Staatsrat; verm. . . 7. Sept. 1835 mit Sophie von Appeltauer, geb. . . 20. Okt. 1813, † Wien 22. Sept. 1874.

Kinder: 1. Johanna, geb. . . 24. Mai 1855; verm. . . 2. Mai 1876 mit Dr. med. Valentin Ladenbauer. [Wien.]

2. Paul, geb. . . 20. Okt. 1857, K. K. Statth.-Rat in Wien; verm. I) . . 12. Mai 1888 mit Gabriele Schmucker, geb. . . 1862, † Wiener-Neustadt 16. Jan. 1889; II) Wien 4. Nov. 1900 mit — Emma von Bignio, geb. Ober-St. Veit . . 1871.

Hodenberg, 1902.

Hofenfels.

Evangelisch. — Bayern. — Rittermäßiger Reichsadel mit dem Prädikat „von Hofenfels“ d. d Wien 15. April 1776 (für Johann Christian Simon, pfalz-zweibr. Amtmann); bayer. Genehmigung zur Immatrikulation bei der Fahnenklasse 28. (immatrikuliert 29.) Sept. 1818. — Beschreibung des Wappens und geschichtl. Übersicht im Jahrg. 1877. S. 363.

† Karl August Friedrich Ludwig Ewald Freiherr von Hofenfels, geb. Zweibrücken 6. Mai 1784, † das. 18. Juli 1839, Kgl. bayer. Ldkommissär; verm. . . mit Luise Bruch, geb. . . 23. Febr. 1785, † . . 5. Jan. 1855.

Söhne: 1. † Friedrich August, geb. . . 18. Sept. 1814, † . . 3. März 1850, Kgl. bayer. Oblt. im 5. Chev.-leg.-Rgt; verm. . . 11. Sept. 1839 mit Karoline von Mannlich, geb. . ., † . . 5. Okt. 1847.

Tochter: Amalie Karoline Charlotte, geb. Zweibrücken 13. April 1845; verm. Berlin 7. April 1866 mit Edwin Gfn von Seyffel d'Aix (kath.), Kgl. bayer. Km. und Major a. D. [München.]

2. † Maximilian Joseph Julius Philipp, geb. . . 10. Aug. 1816, † . . 16. Nov. 1886; verm. . . 22. Aug. 1844 mit Julie Friederike Marianne Fitting, geb. . . 10. Mai 1826, † . . 19. Juni 1875.

Kinder: 1) Hermann Karl Ludwig Julius, geb. . . 16. Jan. 1846, Kgl. bayer. OAmtsrichter in Zweibrücken; verm. Veerssen 29. Juni 1876 mit — Adelheid Luise Hermine von Estorff, geb. Veerssen 22. Nov. 1856.

Kinder: (1) Julie Elisabeth Anna Antonie, geb. Zweibrücken 27. April 1877.

(2) Hermann Maximilian Oskar Moritz, geb. Dürkheim a. d. Haardt 9. Juli 1883, Kgl. preuß. Fähnr. im 1. GMgt z. F. [Potsdam.]

2) Maximilian Friedrich August Karl, geb. . . 27. Nov. 1847, Kgl. bayer. Km., Major a. D. und Oldstallm. in München; verm. Ströffendorf 14. Okt. 1875 mit — Caroline Freiin von Seckendorff a. d. H. Unternzenn, geb. Ströffendorf 15. April 1855.

Kinder: (1) Maximilian Franz Gustav Adolf Rudolf, geb. Bamberg 10. Aug. 1876, Kgl. bayer. Kfkr und Lt. im 1. Ul.-Rgt. [Bamberg.]

(2) Karoline (Lily) Julie Bertha Amalie, geb. Bamberg 2. Febr. 1880; verm. Tutzing 26. Sept. 1901 mit Ernst Fhrn von und zu Aufseß, Kgl. bayer. Km. und Bez.-Amtmann in Berchtesgaden.

(3) Anna Adelheid Julie Josephine, geb. München 1. Dez. 1889.

3) Oskar Christian, geb. . . 17. Jan. 1850, Kgl. bayer. Km., Oberstlt. a. D., Polizeimajor in München; verm. München 30. Okt. 1889 mit — Gabriele Gfin zu Lodron-Laterano, geb. München 9. Mai 1867 (kath.).

Töchter: (1) Gabriele Klothilde Julie Amalie, geb. München 1. Aug. 1890.

(2) Elisabeth Emilie Adele, geb. München 29. April 1901.

4) Richard August Friedrich, geb. . . 3. Febr. 1853, Gutsbes. in Zweibrücken; verm. Zweibrücken 4. Juli 1885 mit Ida Froelich, geb. . . 3. Mai 1864, † . . 13. April 1895.

Töchter: (1) Bertha Julie Maria, geb. . . 23. Aug. 1886.

(2) Ida Maria Adelheid, geb. . . 12. April 1892.

5) Gustav-Adolf Karl, geb. . . 23. Sept. 1855, Kgl. bayer. Km. und Rittm. a. D. [München.]

Hofer von Lobenstein, 1902.

Hoffer von Ankershofen.

Katholisch. — Österreich (Kärnten). — Erbländ.-österr. Adel mit dem Prädikat „von Ankershofen“ d. d. Wien 7. Dez. 1754 (von der Kaiserin Maria Theresia); Edmann von Kärnten 22. Febr. 1775 (Karl Gottlieb Hoffer von Ankershofen); Reichsritter d. d. Wien 13. Juni 1775; erbländ.-österr. Frhr. d. d. Wien 17. Dez. 1783; Edmann von Krain 22. Juli 1790. — Beschreibung des Wappens und geschichtl. Übersicht im Jahrg. 1849, S. 11.

† Theophil Leopold Freiherr (Hoffer) von Ankershofen, geb. . . 24. Dez. 1821, † St. Veit, Kärnten, 5. Sept. 1895; verm. Kieselstein, Krain, 29. Okt. 1845 mit Franziska Theodora Edler von Pagliarucci, geb. . . 7. Jan. 1826, † . . 27. März 1880.

Kinder: 1. Theophil Emil, geb. . . 6. Aug. 1846. [. . .]

2. Marianne Virginie, geb. . . 27. Aug. 1848; verm. I) Klagenfurt 20. Juli 1875 mit Dr. phil. Heinrich Hlasiwetz, † . . 8. Okt. 1875, K. K. Hofrat und Prof. an der Technischen Hochschule in Wien; II) Wien 27. Jan. 1884 mit Karl-Theodor Gfn von Geldern-Egmond zu Arcen, K. u. K. Obersten a. D. [Salzburg.]

3. Theophil Julius, geb. . . 26. Juni 1851, K. K. Edesger.-Adjunkt a. D.; verm Puszta-Határ . . mit — Stephanie von Szirányi-Ötömös, geb. . . . [. . .]

Sohn: Stephan, geb. Krumfelden, Kärnten, 15. Sept. 1880, K. u. K. Lt. im Ul.-Rgt Nr. 5. [Varasdin.]

4. Theophil Richard, geb. . . 30. Aug. 1852. [. . .]

Hoffmann.

Lutherisch und katholisch. — Amerika, Kgr. Sachsen und Italien. — Sachsen-altenb. Adel und Frhr. d. d. Altenburg 22. Nov. 1841. — S. Jahrg. 1868, S. 358, und 1889, S. 356.

† Ludwig Ferdinand Freiherr von Hoffmann, geb. . . 1. Dez. 1796, † . . 5. Febr. 1856, Bankier, Hzgl. sachsen-altenb. Finanzrat; verm. Leipzig 20. März 1825 mit Pauline Elisabeth Mayer-Frege, geb. Leipzig 1. März 1804, † das. 1. Jan. 1889.

Kinder: 1. Louis Adolf, geb. Abtnaundorf 20. Aug. 1826, Bankier; verm. New York 27. Sept. 1855 mit Athenais Marie Grymes, geb. . ., † Cannes 30. Mai 1897. [. . .]

Töchter (kath.): 1) Medora Marie, geb. New York . .; verm. . . mit Antoine Marquis de Mores (kath.), † . ., Nordafrika, 18. Juni 1896. [Paris.]

2) Pauline, geb. Abtnaundorf 12. Aug. 1859; verm. . . 28. Juni 1879 mit Ferdinand Frhrn von Stumm (evang.), Kais. deutschem WGRat und Botsch. z. D. [Holzhausen, Prov. Hessen-Nassau.]

2. Alphonse Karl, geb. Triest 19. Okt. 1829. [Streatham.]

3. Marie, geb. Leipzig 26. März 1831; verm. Abtnaundorf 11. Juli 1854 mit Julius Harck. [Seußlitz.]

4. Oskar, geb. Triest 22. Okt. 1832; verm. Abtnaundorf 14. Sept. 1864 mit — Eveline Becker, geb. Abtnaundorf 16. Aug. 1842. [Leipzig.]

Töchter: 1) Frida Pauline, geb Leipzig 16. Nov. 1865; verm. . . 22. April 1891 mit Eberhard Keil, Kgl. sächs. Major z. D. [Leipzig.]

2) Martina, geb. Leipzig 1. Mai 1869; verm. . . 15. März 1894 mit P. Bernhard Limburger. [Leipzig.]

3) Kati, geb. Abtnaundorf 31. Juli 1874; verm. Leipzig 26. Okt. 1896 mit Siegfried Frhrn von Thielmann, Kgl. preuß. Referendar und Lt. a. D. [Scharfenberg, OSchles.]

5. Richard, geb. Leipzig 2. Mai 1837; verm. New York 11. Aug. 1870 mit — Lydia Gray Ward, geb. Boston 24. April 1843. [Obermais.]

Söhne (kath.): 1) Ludwig Ferdinand, geb. Bagni di Lucca . ., Kgl. preuß. Lt. der GLdw.-Kav. [Berlin.]

2) Philipp Maria Ward, geb. Rom 26. Nov. 1874, Rechtspraktt., Kgl. preuß. Lt. der Ref. des 2. GU.-Rgts. [München.]

Hofmann.

Lutherisch. — Ghzgt. Hessen. — Ghzgl. hess. Adel und Frhr. d. d. . . 25. Aug. 1827. — Beschreibung des Wappens im Jahrg. 1857, S. 326; ältere Genealogie im Jahrg. 1891, S. 371.

† Ernst Christian Gottlieb Freiherr von Hofmann, geb. Darmstadt 9. Okt. 1803, † das. 13. Aug. 1868, Ghzgl. hess. OForstrat a. D.; verm. I) Darmstadt 2. Dez. 1834 mit Johanna Franziska Karoline Elise Justine Friederike Luise Hedwig von Grolman, geb. Gießen 22. März 1807, † Darmstadt 3. Jan. 1854; II) Gundernhausen bei Darmstadt 20. Nov. 1855 mit Albertine Ernestine Emilie Mittler, geb. Marburg 30. Sept. 1830, † Darmstadt 20. Nov. 1862.

Kinder 2r Ehe: 1. Sophie Erika Marie Auguste Josephine Luise, geb. Darmstadt 18. Nov. 1856; verm. Wiesbaden 6. Jan. 1877 mit Dr. phil. et med. Wilhelm Preyer, † Wiesbaden 15. Juli 1897, Ghzgl. sächs. Hofrat und o. Prof. [. . .]

2. August Friedrich Ernst Albert Wilhelm, geb. Darmstadt 23. Jan. 1858, Kgl. preuß. Hptm. und Komp.-Chef im Inf.-Rgt Nr. 72, GMr des Joh.-O.; verm. Naumburg a. d. S. 6. Okt. 1888 mit — Bertha Margarete Bode, geb. Magdeburg 18. Nov. 1867. [Torgau.]

Kinder: 1) Karl August Erik Erwin, geb. Torgau 29. Juni 1889, Kgl. preuß. Kadett in Naumburg a. d. S.

2) Ernst August Wilhelm Helmuth, geb. Torgau 5. April 1891.

3) Edelgarde Ilse-Erika Armgard, geb. Torgau 5. Dez. 1892.

3. Ernst Wilhelm Karl Otto, geb. Darmstadt 27. Okt. 1862, Kgl. preuß. Hptm. und Komp.-Chef im Gren.-Rgt Nr. 5. [Danzig.]

Hofmann von Donnersberg.

Evangelisch. — Österreich. — Österr. Adel mit dem Prädikat „von Donnersberg" d. d. Wien 8. April 1813; österr. Frhr. d. d. Wien 30. April 1879. — Beschreibung des Wappens und Näheres über die Standeserhebungen im Jahrg. 1884, S. 379.

(S. Jahrg. 1901, S. 317; Nachrichten über den Personalbestand fehlen.)

Hohberg, 1902.

Hohenbruck, s. Schwäger von Hohenbruck.

Hohenbühel genannt Heufler zu Rasen, 1902.

Hohenhausen und Hochhaus.

Bayern, Preußen (Prov. Hessen-Nassau) und Amerika. — Kamen aus Kolberg nach Schlesien. — Reichsfrhr. mit „von Hochhaus“ und Wappenbesserung d. d. Wien 22. Nov. 1686 (für die Brüder Peter Reinhard und Franz Heinrich von Hochhausen); böhm. Bestätigung des alten Herrenstandes d. d. Preßburg 15. Jan. 1688 (für Peter Reinhard). — Beschreibung des Wappens im Jahrg. 1873, S. 292, geschichtl. Übersicht im Jahrg. 1856, S. 312.

I. Hessische Linie. (Lutherisch.)

† Ludwig Emil Freiherr von Hohenhausen und Hochhaus, geb. . . 21. Okt. 1795, † . . 22. April 1870 (Sohn des Stifters), Kurfürstl. hess. Major; verm. . . mit Friederike von Sturmfeder, geb. . . , † . . 1856.

Kinder: 1. Hermann, geb. . . 16. Mai 1835, vorm. Hptm. in der nordamerikan. Unionsarmee; verm. . . mit — . . . [Long Island City, NAmr.]

Kinder: . . . . . .

2. † Sophie, geb. Fulda 16. Juli 1836, † . . .
3. Richard, geb. Fulda 6. Okt. 1837. [. . , Amerika.]
4. Leonhard, geb. Fulda 26. Nov. 1838. [. . , Amerika.]
5. Karoline, geb. Fulda 22. Mai 1841. [Melsungen.]
6. Antonie, geb. Fulda 14. Sept. 1842. [New Germany bei Durban, Südafrika.]
7. Ludwig, geb. Fulda 5. Jan. 1844. [Wahlershausen.]
8. Karl, geb. Fulda 13. Okt. 1847, Lt. a. D.; verm. . . mit — . . . [Wiesbaden.]

II. Bayerische Linie. (Katholisch und lutherisch.)

Immatrikuliert im Kgr. Bayern bei der Frhrnklasse 3. Sept. 1814.

† Johann Nepomuk Peregrin Freiherr von Hohenhausen und Hochhaus, geb. Seyferdau, Schles., 10. Aug. 1747, † Kirchdorf bei Mindelheim . . 1807 (Bruder des Stifters der I. Linie); verm. I) Breslau 26. Aug. 1779 mit Rosalie Anna Maria Franziska Freiin von Wittorf, geb. Jägersdorf 26. Juli 1759, † . . 21. Juli 1807; II) . . mit . . Meyer, geb. . . , † . . .

Söhne: a) 1r Ehe: 1. Ferdinand Ernst Wilhelm Luitpold, geb. . . 29. April 1782, † . . 26. April 1852, Kgl. bayer. Lbdauinspektor des Ober-Mainkr.; verm. I) . . 3. April 1821 mit Wilhelmine Freiin Haller von Hallerstein, geb. . . 16. Dez. 1792, † . . 11. Nov. 1879 (gesch. 1830); II) . . 3. Juni 1832 mit Flora von Vila, geb. . . 21. März 1809, † . . 3. Aug. 1855.

Tochter 2r Ehe: Mathilde, geb. . . 4. Mai 1844; verm. . . 17. Mai 1863 mit Aloys Fischer, † . . 8. Jan. 1887, Rechtsanwalt. [. . .]

2. † Johann Nepomuk Maria Leonhard, geb. Dachau 28. Juni 1788, † . . 25. März 1872, Kgl. bayer. Km., Gen. der Kav. und Gen.-Adj., Gen.-Kpt. der Kgl. Leibgarde der Hartschiere 2c.; verm. I) . . mit Maria Magdalena Kleinknecht, geb. . . 19. Dez. 1790, † . . 16. Nov. 1846; II) . . mit Anna Mathilde Pol, geb. . . 13. März 1826, † München 29. Nov. 1862; III) . . 12. Mai 1864 mit Wilhelmine Rhomberg, geb. . . 22. Dez. 1827, † München 5. April 1883.

Kinder 2r Ehe: 1) Leontine, geb. . . 20. Mai 1849. [. . .]
2) Maria, geb. . . 21. Jan. 1853. [. . .]
3) Mathilde Karoline, geb. . . 22. Sept. 1854. [. . .]
4) Jakobine, geb. . . 2. März 1856. [. . .]
5) Anna, geb. . . 6. Febr. 1858. [. . .]
6) Maximilian Leonhard Sylvius, geb. . . 28. Nov. 1862, Kgl. bayer. Km. und Hptm. und Komp.-Chef im 1. Inf.-Rgt; verm. München 8. Nov. 1898 mit — Maria Freiin von Freudenberg, geb. Furth i. W. 15. Mai 1867, ED. des Kgl. bayer. Theresien-O. [München.]

— **b) 2r Ehe:** 3. † Philipp Eduard, geb. Nürnberg 18. Okt. 1821 (luth.), † München 14. Febr. 1884, Kgl. bayer. Km. und Oberstlt. a. D.; verm. Cassel

29. Okt. 1859 mit Wilhelmine Sophie Charlotte von Ochs, geb. Cassel 14. Dez. 1837, † München 1. April 1887.

Kinder (luth.): 1) Therese Wilhelmine Karoline Emma, geb. Eichstätt 12. Sept. 1860; verm. München 23. Nov. 1886 mit Gotthard Frhrn von Richthofen, Fherrn auf Groß- und Klein-Rosen, Kr. Striegau, Kgl. preuß. Lt. a. D. [Groß-Rosen.]

2) Elisabeth Marie Ottilie Ida, geb. Eichstätt 18. Jan. 1866; verm. Groß-Rosen 28. Juli 1890 mit Constantin von Heyso, Kgl. preuß. Ldrat und Rittm. der Res. des 3. Gll.-Rgts, EMr des Joh.-O. [Sauer.]

3) Max Alfred Oskar, geb. Cassel 15. Aug. 1871, Kgl. württemb. Lt. im Feldart.-Rgt Nr. 13. [Cannstatt.]

Hoiningen genannt Huene, 1902.

Hollen.

Lutherisch. — Preußen. — Preuß. Adel und Frhr. d. d. Berlin 21. März 1866. — Besitz: a) Das Fideikommiß Schönweide (seit 1812 im Besitz der Fam.) bei Plön, Holstein; b) das Fideikommiß Tüschenbeck (seit 1847), Kr. Hzgt. Lauenburg (beide gestiftet 1879). — Beschreibung des Wappens und geschichtl. Notiz im Jahrg. 1872, S. 289.

† Julius Heinrich Freiherr von Hollen, geb. Hamburg 8. Nov. 1804, † Schönweide 28. Febr. 1879, Herr auf Schönweide und Tüschenbeck, Dr. jur., Kgl. dän. Hofjägerm.; verm. . . 12. April 1832 mit Sophie Karoline Marie Luise Lueder, geb. Herzberg 5. April 1812, † Schönweide 23. Okt. 1885.

Kinder: 1. † Heinrich Karl Georg Philibert, geb. Schönweide 22. Aug. 1835, † Göttingen 14. April 1872, Kgl. dän. Kjkr und Amtmann a. D.; verm. Endenich 17. Aug. 1860 mit — Anna Edler von Hymmen, geb. Endenich 16. Aug. 1836. [St. Georgsberg bei Ratzeburg.]

Sohn: Ludwig Karl Julius, geb. St. Georgsberg 30. Okt. 1866, Fherr auf Schönweide, Kgl. preuß. Olt. der Res. des 3. Gll.-Rgts, EKr des Joh.-O.; verm. Eutin 24. Sept. 1892 mit — Olga Gfin Platen zu Hallermund, geb. Sehlendorf 19. Okt. 1872 (s. Goth. Hofkalender, II. Abt.). [Schönweide.]

Kinder: (1) Karl Heinrich Ludwig Georg Konrad Reinhard, geb. Potsdam 8. Aug. 1893.

(2) Friedrich Karl Konrad Albrecht, geb. Potsdam 10. Aug. 1894.

(3) Karl-Ludwig Manfred Franz, geb. Potsdam 29. April 1896.

(4) Anna Luise Alexandra Julie, geb. Schönweide 26. Mai 1898.

(5) Adalberta Sophie Gustava Caroline, geb. Schönweide 13. April 1902.

2. † Karl Levin August Leopold, geb. Schönweide 29. Jan. 1839, † Tüschenbeck 1. Mai 1895, Fherr auf Tüschenbeck, Kgl. preuß. Ldrat a. D., RMr des Joh.-O.; verm. Weißenhaus 25. Mai 1884 mit — Luise Gfin von Platen zu Hallermund, geb. Sehlendorf 21. Jan. 1862, Schwester der Obigen (s. Goth. Hofkalender, II. Abt.). [Tüschenbeck bei Groß-Grönau.]

Kinder: 1) Elisabeth Luise Karola Sophie Anna, geb. Wandsbek 11. April 1885.

2) Karl Gustav Julius Friedrich, geb. Wandsbek 23. Mai 1886.

3) Heinrich Georg Karl Magnus, geb. Wandsbek 4. März 1887.

4) Julie Sophie Charlotte Luise Wilhelmine, geb. Tüschenbeck 14. März 1888.

5) Konrad Heinrich Karl Ludwig, geb. Tüschenbeck 16. Mai 1889.

6) Adolf Franz Ludwig Karl, geb. Tüschenbeck 5. Febr. 1891.

7) Georg Ludwig Karl, geb. Tüschenbeck 19. Okt. 1892.

3. † Albrecht Konrad Ernst Friedrich, geb. Schönweide 29. Juni 1840, † Hohenwalde 6. Aug. 1896, Herr auf Hohenwalde und Bilshöfen, Kr. Heiligenbeil, RMr

des Joh.-O.; verm. Ratzeburg 5. Juni 1867 mit — Marie von Restorff, geb. Köln a. Rh. 19. Aug. 1842. [Hohenwalde bei Eisenberg, OPr.]

Töchter: 1) Maria Sophia Ottilie Karoline, geb. Hohenwalde 14. Juli 1868; verm. daf. 19. Aug. 1887 mit Ernst Gfn von Platen zu Hallermund, Herrn auf Galben, OPr. (s. Goth. Hofkalender, II. Abt.).

2) Henriette Friederike Selma Anna, geb. Hohenwalde 10. Febr. 1870; verm. daf. 9. Juli 1889 mit Horst von Reibnitz, Herrn auf Banners bei Liebstadt, OPr.

3) Ella Mathilde Karoline Julie, geb. Hohenwalde 12. Aug. 1873; verm. daf. 18. Mai 1892 mit Richard von Bolschwing, Herrn auf Schönbruch.

4) Elisabeth Antoinette Karoline Marie Adolfine, geb. Hohenwalde 28. Aug. 1875; verm. daf. 21. Sept. 1894 mit Heinrich von Gottberg, Kgl. preuß. Ldrat des Kr. Friedland a. d. Alle und Lt. der Ref. des Kür.-Rgts Nr. 3. [Woopen.]

5) Luise Deta Agnes Ida Henriette, geb. Hohenwalde 2. Juni 1877; verm. daf. 6. Juni 1899 mit Wilhelm Le Tanneur von Saint-Paul, Kgl. preuß. Lt. im G.-Schützenbat. [Groß-Lichterfelde.]

6) Freda Lydia Mathilde Bertha, geb. Hohenwalde 16. März 1881; verm. daf. 19. Sept. 1900 mit Siegfried von Saucken, Herrn auf Loschen.

4. Sophie Amalie Luise Katharine, geb. Schönweide 24. Mai 1843; verm. daf. 27. Jan. 1865 mit Kurt von Ammon, † . . 18. Aug. 1870, Kgl. sächs. Hptm. im Gren.-Rgt Nr. 101. [Jena]

5. † Amandus Karl Georg Ludwig, geb. Schönweide 13. Juni 1845, † Kiel 6. Sept. 1900, Kais. deutscher Wldm. z. D.; verm. Berlin 6. Mai 1874 mit — Luise von Stosch, geb. Koblenz 12. Mai 1851. [Kiel.]

Kinder: 1) Anna Sophia Mathilde Ottilie, geb. Berlin 23. Juli 1876.

2) Wilhelm Karl Heinrich Albrecht, geb. Berlin 17. Jan. 1879, Kais. deutscher Oblt. z. See. [. . .]

3) Helene Luise Karoline Ida, geb. Kiel 1. Jan. 1884.

6. Ida Karoline Luise Ulrike, geb. Schönweide 23. Juli 1848; verm. daf. 7. März 1869 mit Heinrich Frhrn von Hadeln, † Biebrich 4. Okt. 1901, Fstl. waldeck. Frhrn, Ghzgl. luxemb. WGRat, Präs. der Finanzkammer und OKhrn, Kgl. preuß. Major a. D. [Biebrich a. Rh.]

7. Gustav Karl Emil Beatus, geb. Schönweide 22. Dez. 1851, Kgl. preuß. Major beim Stabe des Kür.-Rgts Nr. 6, kmdt zur Dienstl. als Führer beim komb. Jägerrgt zu Pferde; verm. Berlin 5. Juli 1894 mit — Leontine Gfin von Roedern, geb. Polkwitz 11. Febr. 1873. [Posen.]

Kinder: 1) Marie (Mira) Sophie Luise Albertine, geb. Salzwedel 11. Juli 1895.

2) Levin Heinrich Georg Hans Ludwig, geb. Salzwedel 10. Sept. 1896.

3) Levin Gustav Karl Georg Hermann Hans, geb. Salzwedel 18. Nov. 1898.

Holling.

Katholisch. — Preußen (Rheinprov.) und Belgien. — Rittermäßiger Reichsadel d. d. Wien 9. Mai 1673 (für Franz Maximilian Holling, Hptm. der Gräfl. limburg-stirumschen Gfschaft); preuß. Anerkennung des Frhrnstandes laut Min.-Reskr. d. d. Berlin 14. Jan. 1828 (für Friedrich Joseph von Holling, Herrn auf Haus Beeck, Kr. Geilenkirchen). — Beschreibung des Wappens im Jahrg. 1893, S. 386.

† Viktor Freiherr von Holling, geb. . . ., † Beaumont 7. Aug. 1881; verm. Düsseldorf 16. Jan. 1862 mit — Elfriede Freiin Raitz von Frentz, geb. Düsseldorf 16. Sept. 1843. [Beaumont, Belgien.]

Kinder: 1. Amélie, geb. . . 18. Nov. 1862.

2. Maria, geb. . . 24. Juli 1864, } im O. vom heiligen Herzen Jesu. [. . .]

3. Alice, geb. . . 18. Juni 1865, }

4 Mar, geb. Solre St. Géry, Belgien, 7. März 1872; verm. Lüttich 9. Juni 1902 mit — Maria Demonceau-Fabri, geb. . . . [. . .]

Schwestern.

1. Josephine, geb. Beaurieux, Belgien, 13. Jan. 1825; verm. . . 12. Okt. 1859 mit Theodor Frhrn von Wrede. [Haus Beeck, Kr. Geilenkirchen.]
2. Luise, geb. . . 13. Febr. 1831. [. . .]

Vatersbruder.

† Moritz, geb. Haus Beeck 9. Juni 1787, † Aachen 15. Jan. 1870; verm. . . 9. März 1836 mit Karoline Freiin von Blanckart, geb. Alsdorf 29. Dez. 1807, † Aachen 31. Okt. 1847.

Kinder: 1. Maria Josephine Erneſtine Huberta, geb. . . 27. Febr. 1838; verm. . . 30. Juni 1859 mit Friedrich Frhrn von Wrede, † . . 9. Jan. 1893. [. . .]
2. Anna Josina Theodora Huberta, geb. . . 13. Nov. 1839. [. . .]
3. Moritz Karl Ferdinand Hubert, geb. Aachen 25. Okt. 1844; verm. . . 25. Okt. 1877 mit — Franziska Maria Eliſabeth Deden, geb. Aachen 23. April 1856, Herrin auf Nierſtein (50 ha), Ldkr. Aachen. [Aachen.]

vom Holtz, 1902.

Holzgethan.

Im Mannesſtamme erloſchen.

Katholiſch. — Öſterreich. — Öſterr. Adel und Ritter d. d. Wien 4. April 1855; öſterr. Frhr. d. d. Wien 31. Dez. 1865. — Beſchreibung des Wappens und Näheres über die Standeserhebungen im Jahrg. 1875, S. 317.

† Ludwig Freiherr von Holzgethan, geb. Wien 1. Okt. 1810, † daſ. 11. Juni 1876, Dr. jur., K. K. GRat und Reichsfinanzmin.; verm. . . 14. Nov. 1835 mit Auguſte Walpurge Edler von Plener, geb. . . 27. April 1812, † Wien 12. Nov. 1870.

Tochter: Auguſte Marie, geb. . . 22. Aug. 1836, GStiftsD. des K. K. adeligweltlichen Damenſtifts „Maria Schul" in Brünn. [. . .]

Holzhausen, 1902.

Holzing-Berſtett.

Evangeliſch. — Baden. — Rittermäßiger Reichsadel mit „von" und Wappenbeſſerung d. d. Prag 16. Okt. 1652; Reichsadelsbeſtätigung mit „von" d. d. Wien 3. Jan. 1789; bad. Frhr. unter dem Namen „Holzing-Berſtett" d. d. Schloß Mainau 26. Aug. 1898. — Beſitz: Die zu einem Familiengut vereinten Grundhſchaften und Güter zu Bollſchweil, Buchheim, Ettenheim, Haslach, Großweier und Boderweier, Ghzgt. Baden. — Beſchreibung des Wappens und geſchichtl. Notiz im Jahrg. 1901, S. 321.

Adolf Wilhelm Franz Freiherr von Holzing-Berſtett, geb. . . 15. Sept. 1819, Ghzgl. bad. Oberſtſtallm., Erz., Nr des Kgl. bayer. St. Hubertus-O.; verm. . . 26. Nov. 1864 mit — Amélie Freiin von Berſtett, geb. . . 16. Febr. 1836, Oberſthofm., Erz., J. K. H. der Ghzgin von Baden. [Karlsruhe.]

Kinder: 1. Adolf Joſeph Albert Karl, geb. . . 9. Nov. 1865, Kgl. preuß. Rittm.

und Esk.-Chef im Drag.-Rgt Nr. 21; verm. Berlin 21. Mai 1898 mit — Lili Gutmann, geb. . . 23. Sept. 1874. [Bruchsal.]

2. Max Reinhard August, geb. . . 1. Jan. 1867, Kgl. preuß. Rittm. und Esk.-Chef im 1. Gll.-Rgt; verm. . . 5. Mai 1896 mit — Elsa Freiin von Seldeneck, geb. . . 14. Febr. 1875. [Potsdam.]

Töchter: 1) Karola, geb. . . 21. Febr. 1897.
2) Helene, geb. . . 8. Sept. 1898.
3) Marie-Luise, geb. . . 31. Jan. 1901.

3. Karola Luise Ida Amelie, geb. . . 5. Juli 1868; verm. . . 14. Mai 1891 mit Arthur von Brauer, Ghzgl. bad. Khrn und Min. des Ghzgl. Hauses und der ausw. Angel. [Karlsruhe.]

Holzschuher von Harrlach, 1902.

Honrichs zu Wolfswarffen.

Erloschen.

Katholisch. — Österreich (Mähren). — Böhm. Frhr. d. d. Wien 4. Juli 1786. — Beschreibung des Wappens im Jahrg. 1872, S. 291; geschichtl. Übersicht im Jahrg. 1848, S. 172.

† Kuno Freiherr von Honrichs zu Wolfswarffen, geb. . . 4. Sept. 1834, † Kunstadt 22. Nov. 1901, Herr auf Kunstadt (8000 Joch; seit 1782 im Bes. der Fam.), Mähren, K. u. K. Km. und Rittm. a. D.

van der Hoop.

Protestantisch. — Ghzgt. Hessen. — Ghzgl. hess. Adel und Frhr. d. d. Darmstadt 1. März 1855. — Beschreibung des Wappens und geschichtl. Übersicht im Jahrg. 1859, S. 326.

† Wilhelm Freiherr van der Hoop, geb. . . 30. Juni 1799, † . . 23. Febr. 1857, Gutsbes. auf der Schmitte; verm. . . 26. Okt. 1835 mit Luise Freiin von Dörnberg, geb. . . 30. April 1812, † . . 30. April 1845.

Kinder: 1. Konrad Ferdinand, geb. auf der Schmitte 24. Sept. 1836, K. K. Reg.-Kommissär für die Katastral-Forsttarationsarbeiten in Bosnien und der Herzegovina; verm. Hernals 11. Febr. 1874 mit — Therese Vincenz, geb. . . 1847. [Wien.]

Kinder: 1) Georgine, geb. Deutsch-Landsberg, Steierm., . . 1874.
2) Adolfine, geb. Berlin . . 1877.
3) Adrian, geb. Penzing bei Wien . . 1882. [. . .]

2. Adrian, geb. . . 19. Sept. 1839, Gutsbes. auf der Schmitte; verm. Friedland 28. Sept. 1816 mit Georgina Freiin von Dörnberg, geb. Stadte 31. Okt. 1842, † . . 4. Sept. 1876. [Die Schmitte bei Gießen.]

Kinder: 1) Georg Friedrich Emil Walther Hermann, geb. auf der Schmitte 8. Juli 1867, Kgl. preuß. OLt. im Inf.-Rgt Nr. 168, kmdt beim Bez.-Kmdo Friedberg; verm. . . 2. Okt. 1897 mit — Mary Drescher, geb. Homburg v. d. H. 26. Mai 1874.
Sohn: Adrian Bernhard Fritz, geb. Offenbach 28. Juli 1898.
2) Emily Luise Adeline Marie, geb. auf der Schmitte 15. Mai 1868; verm. das. 1. Juli 1891 mit Friedrich Frhrn von Fritsch, Kgl. preuß. Major z. D. und Bez.-Off. beim Lw.-Bez. Weimar.

3. Marie, geb. . . 30. Jan. 1844. [. . .]

(Zwillings-) Bruder.

† Walther, geb. . . 30. Juni 1799, † . . 29. Jan. 1881, Ghzgl. hess. Forstm. a. D.; verm. . . 18. Mai 1829 mit Emilie Freiin von Dörnberg, geb. . . 20. Juli 1810, † Darmstadt 26. März 1892.

Kinder: 1. † Konrad Friedrich, geb. . . 6. Febr. 1830, † (gefallen im Gefecht bei Briare) 14. Jan. 1871, Ghzgl. hess. Major im 2. Reiterregt., EMr des Joh.-O.; verm. . . 12. April 1860 mit Luise Philippine Wilhelmine Emmerling, geb. . . 11. Nov. 1841, † Darmstadt 12. Jan. 1890.

Kinder: 1) Walther August Friedrich, geb. Butzbach 27. Mai 1861, Ghzgl. hess. Kbr, Hofjägern. und Förster; verm. . . 27. Sept. 1893 mit — Leontine Freiin Röder von Diersburg, geb. Frankfurt a. M. 24. Dez. 1873. [Darmstadt.]

Kinder: (1) Adele Wilhelmine Leontine Luise Mathilde Marie, geb. Darmstadt 5. Okt. 1894.

(2) Walther Konrad Egenolf Ferdinand Ernst, geb. Darmstadt 4. Mai 1896.

2) Louise Emilie, geb. Darmstadt 6. März 1864. [. . .]

3) Mathilde Emilie Antonie Georgine, geb. Jugenheim a. d. Bergstr. 12. Nov. 1866. [. . .]

2. Louise, geb. . . 1. Sept. 1836; verm. . . 4. Okt. 1861 mit Adolf Frhrn von Malapert gen. Neufville, † Auerbach 17. Okt. 1873, Major a. D., MR des Joh.-O. [Darmstadt.]

Horix.

Katholisch. — Bayern und Österreich. — Reichsadel und Reichsfrhr. d. d. Wien 3. Jan. 1790; immatrikuliert im Kgr. Bayern bei der Frhrnklasse 8. Jan. 1831. — Beschreibung des Wappens und geschichtl. Übersicht im Jahrg. 1867, S. 411.

† Johann Baptist Freiherr von Horix, geb. Mainz . . 1730, † Wien 30. Sept. 1792, Kais. Hofrat und GReichsreferendar; verm. . . mit Maria Margarete Eleonore Freiin von Eckhard, geb. . . , † . . .

Söhne: 1. † Joseph, geb. Mainz 23. Febr. 1772, † Brünn 17. März 1825, Herr auf Blansko, Mähren; verm. . . 7. Jan. 1802 mit Karoline Freiin von Königsbrunn, geb. . . 27. Jan. 1779, † . . 25. Nov. 1817.

Söhne: 1) Joseph, geb. Wien 27. Febr. 1805, K. u. K. Lt. a. D. [Znaim.]

2) † Theodor, geb. Wien 29. Okt. 1806, † . . 15. Nov. 1862, Steueramtskontr., OLt. a. D.; verm. . . 1852 mit — Katharina von Fochta, geb. Znaim 21. April 1822. [. . .]

Kinder: (1) Agnes, geb. Wien 21. Mai 1853.

(2) Franziska, geb. Somcrain-Schütt 1. Juni 1855.

(3) Franz Joseph, geb. Somcrain-Schütt 8. Sept. 1858. [. . .]

(4) Theresia, geb. Somcrain-Schütt 9. März 1863.

2. † Augustus Felix Germanus Restitutus, geb. Wetzlar 6. Juni 1774, † Nürnberg 3. Aug. 1856; verm. . . 3. Nov. 1801 mit Regina Junhi-Eickemeyer, geb. . . 19. Febr. 1780, † . . 13. Juli 1859.

Söhne: 1) † Peter August, geb. . . 24. Sept. 1808, † . . 9. Mai 1851, Kgl. bayer. Postm.; verm. . . 16. Aug. 1836 mit Barbara Wilhelmine Maria Mahut, geb. Aschaffenburg 16. Juli 1812, † . . 28. Jan. 1893.

Sohn: Karl Joseph, geb. Bamberg 17. Aug. 1845, Kgl. bayer. Bahnverwalter in Nürnberg; verm. . . 16. April 1872 mit — Sibylla Josephine (Josa) Kitz, geb. Aschaffenburg 15. Dez. 1847.

Kinder: a. Theresia Maria, geb. . . 1. Aug. 1875; verm. . . 15. Juli 1901 mit Wilhelm Hagen, Kgl. bayer. Amtsrichter in Nürnberg.

b. Kurt Peter Joseph, geb. . . 10. Jan. 1879, Rechtspraktikant. [. . .]

c. August Oskar Alfred, geb. . . 7. Juni 1881, Kgl. bayer. Fähnr. im 5. Inf.-Rgt. [Bamberg.]

2) † August Felix Germanus, geb. Frankenthal 18. Mai 1818, † Erlangen 4. März 1875, Kgl. bayer. Major a. D.; verm. . . 6. März 1848 mit Julia Wilhelmine Knab, geb. . . 26. Febr. 1831 (luth.), † . . 24. Aug. 1858.
Kinder: (1) August Oskar Alfred, geb. Germersheim 15. Aug. 1849, Kgl. bayer. Olt. a. D. [München.]
(2) Johanna Theodore Leontine, geb. Nürnberg 14. Juni 1851 (luth.). [. . .]
(3) Julie Auguste Melanie, geb. Sulzbach 6. Aug. 1858 (luth.); verm. Wiesbaden 14. Sept. 1876 mit Dr. phil. Gottfried Friedrich Wilhelm Christian Ferdinand Büsgen, † . . 4. Juni 1894, Gymn.-Direktor. [. . .]

Horn.

Katholisch und protestantisch. — Bayern. — Reichsadel d. d. Wien 17. März 1783 (für Wilhelm Joseph Horn, Kurpfälz. Reg.-Rat und Lobschreiber in Lautern); turbayer. Frhr. d. d. . . 16. März 1791; franz. baron de l'empire (primogen.) 3. Jan. 1813; immatrikuliert im Kgr. Bayern bei der Frhrnklasse 10. April 1819. — Näheres über die Standeserhebungen und Beschreibung des Wappens im Jahrg. 1859, S. 327; ältere Genealogie im Jahrg. 1878, S. 322 u. 323.

† Johann Philipp Freiherr von Horn, geb. Kaiserslautern 25. Sept. 1756, † Zweibrücken 24. Aug. 1834, Kgl. bayer. Bez.-Ger.-Präs.; verm. . . mit Luise von Wrede, geb. Heidelberg 23. Sept. 1748, † Kaiserslautern 9. Febr. 1791.
Söhne: 1. † Wilhelm Joseph, geb. Kaiserslautern 21. Dez. 1784, † Speyer 17. Jan. 1847, Kgl. bayer. Gen.-Major; verm. . . 12. Jan. 1817 mit Maria Anna Hagre, geb. . . 16. Juni 1796, † Landau 1. Dez. 1831.
Kinder: 1) † Philipp Wilhelm, geb. Saargemünd 8. Nov. 1817, † Landau 17. Dez. 1891, Kgl. bayer. Major a. D.; verm. . . 14. Sept. 1843 mit — Maria Dechen, geb. . . 17. Mai 1822. [Landau, Pfalz.]
Tochter: Maria, geb. Nürnberg 8. Juni 1853; verm. Speyer 2. Sept. 1872 mit Johann Metz, Kgl. bayer. Oberstlt. a. D. [. . .]
2) † Karl Joseph Maria, geb. Speyer 15. Dez. 1818, † München 14. Sept. 1896, Kgl. bayer. Gen. der Inf. z. D.; verm. Würzburg 9. Juni 1846 mit Magdalena Auernheimer, geb. Würzburg 9. Juni 1818, † München 12. Okt. 1870.
Kinder: (1) Karl Friedrich Wilhelm, geb. . . 16. Febr. 1847, Kgl. bayer. Km., Gen.-Lt. und Kmdr der 6. Div.; verm. Hochstein, Pfalz, 26. Sept. 1874 mit — Maria Freiin von Gienanth, geb. Ludwigshafen a. Rh. 16. Sept. 1853 (protest.). [Regensburg.]
Kinder: a. Mathilde Bertha Hermine, geb. München 1. Juli 1875.
b. Hans Karl, geb. München 9. Sept. 1877, Kgl. bayer. Lt. im 3. Inf.-Rgt. [Augsburg.]
c. Luise, geb. München 20. Sept. 1882.
(2) Luitpold, geb. München 1. Jan. 1854, Kgl. bayer. Oberst und Kmdr des 1. Feldart.-Rgts; verm. . . 19. Sept. 1883 mit Gabriele Freiin von Hornstein, geb. München 1. Mai 1863, † Würzburg 21. Febr. 1888. [München.]
Tochter: Charlotte, geb. München 23. Juli 1886.
(3) Maria Magdalena Maximiliane, geb. München 2. Sept. 1855; verm. Würzburg 8. Jan. 1880 mit Ludwig Edlem von Grauvogl, Kgl. bayer. Km., Gen.-Lt. und Kmdr der 3. Div. [Landau.]
3) † Maximilian, geb. Speyer 15. März 1821, † Murnau 24. Juli 1889, Kgl. bayer. Gen.-Lt. z. D.; verm. . . mit — Amanda Ettlinger, geb. . . . [. . .]
4) Bertha Amalie Luise, geb. . . 16. Aug. 1825. [. . .]
5) Gustav Karl August, geb. Landau 8. Aug. 1830, Kgl. bayer. Gen.-Lt. z. D.; verm. . . 20. Sept. 1858 mit — Friederike Frommel, geb. . . 31. Juli 1834 (protest.). [. . .]
Kinder (protest.): (1) Marie, geb. . . 4. Sept. 1859.

(2) Luise, geb. . . 22. Sept. 1860; verm. . . 10. Okt. 1880 mit Karl Köppel, Kgl. bayer. Rittm. a. D. [. . .]

(3) Maximilian, geb. . . 3. Nov. 1864, Kgl. bayer. Km., Rittm. à la suite des 2. Chev.-leg.-Rgts, Chef der Esk. Jäger zu Pferde des I. Armeekorps; verm. Brüssel 5. Mai 1891 mit — Emma Vogler, geb. . . 30. Jan. 1865 (protest.). [München.]

Töchter: a. Gertrude Friederike Wilhelmine Anna, geb. . . 18. Jan. 1893. **b.** Gabriele Auguste Helene Marie, geb. Dillingen 31. Jan. 1894.

(4) Julius, geb. . . 14. Jan. 1869, Kgl. bayer. Bez.-Amtsassessor in Neuburg a. d. D.

(5) Albert, geb. . . 26. Sept. 1873, Kgl. bayer. Lt. a. D. [. . .]

2. † Joseph Franz Georg, geb. Kaiserslautern . . 178. ., † Gräfrath 19. Jan. 1830, Kgl. preuß. Forstm. [preuß. Anerkennung des Freiherrnstandes laut Min.-Reskr. vom 1. Juni 1827]; verm. . . mit Luise Schnell von Schnellenbühl, geb. . , 1792, † Castellaun 28. Nov. 1874.

Sohn: † Gustav, geb. . . 4. Sept. 1815, † . . Dez. 1881, Kgl. bayer. Postm. a. D.; verm. I) . . mit Babette Behringer, geb. . . , † . . 28. Mai 1852; II) . . mit — Babette Zachmann, geb. . . . [Bamberg.]

Horneck von Hornberg, 1867. — Horneck von Weinheim, 1902.

Hornig von Hornburg.

Katholisch. — Ungarn. — Reichsadel und Reichsfrhr. mit dem Prädikat „von Hornburg" d. d. Wien 2. Juli 1796 — Beschreibung des Wappens und geschichtl. Notiz im Jahrg. 1870, S. 373.

† Anton Freiherr Hornig von Hornburg, geb. Komorn 15. Okt. 1811, † Wien 20. Juli 1867, K. K. Polizeidirektions-Protokollist; verm. . . mit Marie von Koppisch, geb. Marburg, Steierm., . . 1811, † Budapest 20. Mai 1883.

Söhne: 1. Karl, geb. Budapest 10. Aug. 1840, D., K. u. K. GRat, Bischof von Veszprim.

2. † Wilhelm, geb. Berlin 3. Sept. 1842, † Budapest 4. Jan. 1876, Inspektor der Kgl. ungar. Staatseisenbahnen; verm. Güns 23. Febr. 1868 mit — Anna von Riesner gen. Marx, geb. Güns 30. Juli 1848. [Budapest.]

Hornstein, 1902.

Horst.

Katholisch. — Österreich. — Österr. Adel und Frhr. d. d. Wien 28. April 1877. — Beschreibung des Wappens und Näheres über die Standeserhebung im Jahrg. 1897, S. 428.

Julius Freiherr von Horst, geb. Hermannstadt . . 1830, K. u. K. GRat, Gen.-Major und Ldesvert.-Min. a. D.; verm. . . mit . ., geb. . ., † Römerbad 6. Juni 1902. [Graz.]

von der Horst, 1902.

Horváth von Muranicz.

Römisch-katholisch. — Ungarn. — Ungar. Adel 1677; ungar. Baron mit dem Prädikat „von Muranicz" d. d. . . 25. Juli 1690. — Beschreibung des Wappens und Näheres über die Standeserhebung im Jahrg. 1893, S. 392.

† Gedeon Freiherr Horváth von Muranicz, geb. Pap 10. Mai 1831, † das. 23. Juli 1873; verm. Noszlop, Kom. Veszprim, 1. Okt. 1866 mit — Ilka Nohonczy von Felső-Pulya, geb. Budapest 5. Febr. 1848. [. . .]

Kinder: 1. Helene (Ilonka) Claire, geb. Laskoa, Kom. Szabolcs, 27. Juli 1867; verm. . . 15. Jan. 1896 mit Stephan Gfn Sztáray von Sztára ꝛc., † Nagy-Mihály 13. Juli 1896, K. u. K. Km. [. . .]

2. Franz Gedeon Johann, geb. Pap 20. Okt. 1869, K. u. K. Lt. a. D.; verm. Wien 4. Sept. 1894 mit — Renée von Vincenti, geb. . . . [. . .]

Horváth zu Szent-György.

Katholisch. — Ungarn. — Österr. Frhr. d. d. . . 21. Sept. 1858 (Diplom d. d. Wien 28. Jan. 1859). — Beschreibung des Wappens und geschichtl. Notiz im Jahrg. 1860, S. 356.

Alexander Otto Zeno Viktor Freiherr von Horváth zu Szent-György, geb. . . 14. Sept. 1829, Mitbes. von Etseg und Hegyfalu, K. u. K. Km.; verm. Steine bei Sibyllenort, Preuß.-Schles., 14. Mai 1862 mit — Gabriele von Kászonyi de Kászony, geb. . . ., † . . 19. Febr. 1844. [. . .]

Hoftel-Warluzel.

Katholisch. — Frankreich. — Erbländ.-österr.-niederländ. Frhrnstand mit Namen- und Wappenvereinigung „Warluzel" d. d. . . 1. Juni 1712 (vom Kaiser Karl VI. für Karl Joseph d'Hoftel, Neffen und Adoptivsohn des † Anton Medard Baron de Warluzel). — Beschreibung des Wappens und geschichtl. Notiz im Jahrg. 1867, S. 418.

Georg Hadrian Freiherr von Hoftel-Warluzel, geb. . . 3. Okt. 1807; verm. . . 8. Febr. 1838 mit — Genoveva Augustine Le Geniffel, geb. . . . [Paris.]

Kinder: 1. Georg, geb. . . 19. Okt. 1838. [. . .]

2. Genoveva Maria Georgette, geb. . . 13. Okt. 1857.

Houwald.

Evangelisch. — Preußen (Prov. Brandenburg). — Schwed. Adelsstand d. d. Würzburg 8. Nov. 1631; preuß. Indigenat d. d. Cleve 28. Nov. 1648; poln. Adel mit Wappenvermehrung und Indigenat d. d. Warschau 13. Aug. 1652; preuß. Genehmigung zur Führung des Fürstentitels für sämtliche zur Nachfolge in das (damals noch zu gründende) Fideikommiß Straupitz der Gräfl. Linie berufene Agnaten des von Houwaldschen Geschlechts 27. Jan. 1847. — Vgl. den gleichnamigen Artikel im Taschenbuch der Gräfl. Häuser 1857, S. 349, 1887, S. 428, und Handbuch, S. 355.

† Karl Heinrich Ferdinand von Houwald, geb. Straupitz 6. April 1773, † das. 2. Juni 1832, Herr auf Straupitz ꝛc., Lobrichter der NLausitz; verm.

1) Schieritz bei Meißen 8. Mai 1800 mit Friederike Auguste Amalie von Zeschau, geb. Dresden 10. März 1778, † Straupitz 4. Sept. 1801; II) Lipten bei Kalau 16. Aug. 1804 mit Johanna Karoline Freiin von Thermo, geb. Lipten 31. Okt. 1787, † Straupitz 17. Mai 1837.

Söhne 2r **Ehe,** Freiherren von Houwald: 1. † Heinrich Wilibald Graf von Houwald, geb. Straupitz 17. April 1807, † daf. 11. April 1884 (s. **Taschenbuch der Gräfl. Häuser**).

2. † Christoph Adolf, geb. Straupitz 30. Juni 1812, † Züllichau 10. Jan. 1887, Kgl. preuß. Postdirektor und Major a. D.; verm. Neuhaus 12. Jan. 1843 mit Auguste Dorothea Kamilla von Houwald, geb. Sellendorf 4. Okt. 1820, † Berlin 21. April 1901.

Tochter: † Margarethe Auguste Camilla, geb. Lübben, NLausitz, 6. April 1847, † Berlin 27. Okt. 1900.

3. † Karl Gottlob, geb. Straupitz 16. Juli 1816, † Neuhaus 9. Jan. 1883, Herr auf Neuhaus, Kgl. preuß. Ldrat a. D., Lsyndikus der NLausitz; verm. Berlin 17. Dez. 1846 mit — Veronika Freiin von Forstner, geb. Trier 10. Dez. 1820. [Neuhaus bei Lübben, NLausitz.]

Kinder: 1) Heinrich Karl Friedrich Arthur, geb. Neuhaus 2. März 1848, Kgl. preuß. Oberst und Kmdr des Inf.-Rgts Nr. 53; verm. Ulm 11. Okt. 1877 mit — Anna Freiin Pergler von Perglas, geb. Ludwigsburg 20. Aug. 1855. [Köln.]

Kinder: (1) Max Karl Friedrich Wilhelm Heinrich, geb. Dessau 21. Juli 1878, Kgl. württemb. Lt. im Gren.-Rgt Nr. 119, kmdt nach Preußen als Erzieher am Kadettenhause in Köslin.

(2) Anna-Elisabeth, geb. Berlin 4. März 1887.

2) Johanna Therese Veronika Elisabeth, geb. Neuhaus 21. Sept. 1852. [Neuhaus.]

3) Christoph Heinrich Friedrich Karl, geb. Neuhaus 28. Sept. 1853, Kgl. preuß. Major und Platzmajor in Mainz, EMr des Joh.-O.; verm. Potsdam 31. März 1886 mit — Toni Philippine Maria Anna Gertrud von Bahl, geb. Erfurt 8. Dez. 1863.

Kinder: (1) Gertrud Anna Elisabeth Sophie Margot, geb. Jena 9. März 1888.

(2) Gertrud Johanna Elisabeth Hertha, geb. Eisenach 11. Aug. 1889.

(3) Arthur Georg Max Karl-Friedrich, geb. Eisenach 10. Jan. 1891, Kgl. preuß. Kadett in Oranienstein.

(4) Gertrud Veronika Anna Doris, geb. Mainz 14. Febr. 1897.

(5) Karl Alexander Ulrich, geb. Mainz 10. Aug. 1901.

4) Georg Karl Wilhelm Ferdinand Leopold, geb. Neuhaus 29. Sept. 1855, Kgl. württemb. Hptm. und Komp.-Chef im Gren.-Rgt Nr. 123; verm. Stuttgart 4. Juni 1887 mit — Sophie Freiin Cotta von Cottendorf, geb. Stuttgart 24. März 1863. [Ulm.]

Kinder: (1) Erich Georg Friedrich Karl, geb. Ulm 4. Mai 1889.

(2) Ilse Frieda Veronika Emilie Elisabeth, geb. Ulm 4. Aug. 1890.

(3) Hans-Joachim Ernst Karl Albrecht, geb. Ulm 30. Mai 1893.

(4) Werner Max-Karl, geb. Ulm 15. Sept. 1901.

4. † Otto Ferdinand, geb. Straupitz 6. Jan. 1818, † Berlin 31. Aug. 1894, Kgl. preuß. GReg.-Rat a. D., NMr des Joh.-O.; verm. Lübben 2. April 1861 mit — Marie Karoline Friederike verw. Freifrau von Houwald (s. unten), geb. von Götz und Schwanenfließ, geb. Frankfurt a. d. O. 9. Febr. 1827. [Berlin.]

Söhne: 1) Gustav Otto Johannes, geb. Köslin 16. Mai 1862, Kgl. preuß. Reg.-Rat in Potsdam und Hptm. der Res. des Leib-Gren.-Rgts Nr. 8.

2) Wilhelm Otto Christoph, geb. Köslin 9. Sept. 1864, Kgl. preuß. Hptm. und Komp.-Chef im GGren.-Rgt Nr. 3; verm. Straupitz 23. Sept. 1897 mit — Irmgard Freiin von Houwald, geb. Leibchel 14. Dez. 1875 (s. Taschenbuch der Gräfl. Häuser). [Charlottenburg.]

Sohn: Otto-Heinrich Ernst Wilhelm Christoph-Haubold, geb. Spandau 8. Okt. 1898.

3) Albrecht Otto Markus, geb. Köslin 10. Juni 1866, Kgl. preuß. Reg.-Assessor in Oppeln.

5. † Gustav Heinrich, geb. Straupitz 23. Okt. 1819, † Potsdam 18. Jan. 1856, Kgl. preuß. Rittm. und Esk.-Chef im 1. Gll.-Rgt; verm. Lübben 7. Okt. 1849 mit — Marie Karoline Friederike von Götz und Schwanenfließ, geb. Frankfurt a. d. O. 9. Febr. 1827 (wiederverm. Lübben 2. April 1861 mit ihrem Schwager Otto Fhrn von Houwald, † Berlin 31. Aug. 1894, Kgl. preuß. G.Reg.-Rat a. D., s. oben [Berlin]).

6. † Ernst Heinrich, geb. Straupitz 23. Okt. 1819, † Dresden 7. Febr. 1891, Zwillingsbruder des Vorigen, Kgl. preuß. Gen.-Major a. D.; verm. Lübben 7. Okt. 1851 mit — Elise Freiin von Patow, geb. Groß-Jehser 29. Okt. 1832. [Dresden.]

Kinder: 1) Helene Christine Marie Elise, geb. Lübben 11. Dez. 1853.

2) Karl Gottlob Gustav Ernst, geb. Potsdam 7. Juli 1860, Kgl. preuß. Hptm. und Komp.-Chef im Füs.-Rgt Nr. 36; verm. Dresden 3. Dez. 1890 mit — Franziska Freiin von Wunsch, geb. Dresden 11. März 1871. [Halle a. d. S.]

Kinder: (1) Elisabeth, geb. Naumburg a. d. S. 26. Febr. 1893.
(2) Ernst Gottlob Alfred Emil, geb. Halle a. d. S. 7. Nov. 1895.
(3) Karla Elise Emilie, geb. Halle a. d. S. 4. Mai 1902.

3) Bertha Marie Elise, geb. Potsdam 24. Sept. 1861.

4) Anna Marie Luise, geb. Potsdam 13. April 1863, Diakonissin. [Dresden.]

5) Johannes Christoph Adolf Ernst, geb. Potsdam 18. April 1866, Kgl. preuß. Hptm. und Komp.-Chef im Inf.-Rgt Nr. 55; verm. Bielefeld 12. Juni 1894 mit — Anna-Luise Eleonore Juliane Karola Emma von Ditfurth, geb. Minden 21. Juni 1872. [Bielefeld.]

Kinder: (1) Hans-Christoph Ernst Börries Franz Wilhelm Richard Karl Gerhard, geb. Hörter 16. Mai 1895.
(2) Oda Amalie Bertha Eleonore Anna Julie Emma Johanna, geb. Necklinghausen 3. Okt. 1896.
(3) Hans-Harald Bodo Franz Wilhelm Otto Klemens Ernst Adolf, geb. Necklinghausen 12. April 1899.
(4) Hans-Eberhard Karl Eric Hoimar Gustav Alexander, geb. Bielefeld 5. April 1900.

Hövel, 1902. — Hoverbeck, 1902.

Hruby und Gelenj.

Katholisch. — Österreich (Böhmen). — Böhm. Adel als „Edler von Hruby und Schwanenheim" d. d. Wien 16. Okt. 1787; böhm. Ritter d. d. Wien 17. Aug. 1793; böhm. Inkolat 30. Sept. 1793; österr. Frhr. unter dem Namen „von Löwenherz, Hruby und Gelenj" d. d. Wien 24. März 1814. — Beschreibung des Wappens im Jahrg. 1848, S. 186.

† Joseph Richard Freiherr von Löwenherz, Hruby und Gelenj, geb. . . 29. Jan. 1776, † . . 20. Jan. 1860, Herr auf Petschkau rc., K. K. Major a. D.; verm. . . 22. Aug. 1819 mit Karoline von Winzingeroda a. d. H. Adelsborn, geb. . . 7. Okt. 1798, † Petschkau 22. Dez. 1883.

Kinder: 1. Theodor Karl, geb. Petschkau 4. Febr. 1826, K. u. K. Km. und Major a. D.; verm. Prag 20. Okt. 1863 mit — Karoline Gfin von Lebeburg-Wicheln, geb. Prag 31. Mai 1839. [Petschkau bei Kolin.]

Kinder: 1) Adolf Johann, geb. Petschkau 9. Sept. 1864. [. . .]

2) Joseph Karl Theodor Maria, geb. Petschkau 22. April 1866, Herr auf Petschkau und Hranitz, Kr. Czaslau, Zandau und Moran in den Bez. Kolin und Kutten-

berg, Böhmen (zus. 2000 ha), K. u. K. Km. und Lt. der Res. des Drag.-Rgts Nr. 8, böhm. Ldtags- und Reichsratsabg. [Petschkau.]

3) Johanna Karoline Christiane Marie, geb. Petschkau 18. März 1871, OD. des K. K. adelig-weltlichen Damenstifts „Maria Schul" in Brünn.

2. † Ludwine, geb. Prag 10. Nov. 1834, † München 10. Jan. 1901; verm. Achleiten 30. Sept. 1863 mit Konstantin Gfn von Waldburg zu Zeil und Trauchburg.

Hubel von Olengo.

Katholisch. — Österreich. — Österr. Adel und Frhr. mit dem Prädikat „von Olengo" d. d. Wien 24. Juli 1855. — Beschreibung des Wappens und geschichtl. Übersicht im Jahrg. 1859, S. 334.

† Christian Freiherr Hubel von Olengo, geb. . . 23. Febr. 1799, † . . 16. Dez. 1868, K. K. Gen.-Major a. D.; verm. . . . 6. Febr. 1853 mit — Rosa Anna Franziska Ettrich, geb. . . 7. Juli 1830. [Wien.]

Kinder: 1. † Ida Dorothea Anna Maria, geb. Baden bei Wien 19. Aug. 1858, † . . 16. Sept. 1899.

2. Christian Franz Wilhelm Heinrich, geb. Baden bei Wien 15. Juli 1860, K. u. K. Rechnungsrevident im Obersthofmeisteramte und OLt. der Res. des Inf.-Rgts Nr. 4; verm. Wien 9. Aug. 1890 mit — Bertha Rosina . . Teschler, geb. Csauder, geb. Keśmark 9. März 1849. [Wien.]

Tochter: Marietta Christiana Bertha Rosa, geb. Wien 30. März 1891.

3. Karl Franz Ludwig Albert, geb. Baden bei Wien 18. Sept. 1862, K. K. Hptm. im Ldw.-Inf.-Rgt Nr. 1; verm. Wien 11. März 1897 mit — Elisabeth Christine Franz, geb. Wien 27. Sept. 1864. [Znaim.]

Tochter: Elisabeth Christine Marie, geb. Znaim 1. Febr. 1897.

4. Franz Joseph Karl, geb. Baden bei Wien 12. Febr. 1865; verm. Wien 17. Mai 1890 mit — Sophie Anna Groschner, geb. Freudenthal, Schles., 25. Juli 1865. [. . .]

Huber von Gleichenstein.

Katholisch und protestantisch. — Baden. — Badischer Adel und Frhr. mit dem Prädikat „von Gleichenstein" d. d. . . 13. April 1858. — Beschreibung des Wappens und Näheres über die Standeserhebung im Jahrg. 1873, S. 308.

† Marquard Karl Theodor Freiherr Huber von Gleichenstein, geb. Freiburg i. Br. 17. Juni 1805, † Ober-Rothweil 17. Juni 1877; verm. Wien 4. Febr. 1837 mit — Mathilde Freiin Gleichauf von Gleichenstein, geb. Wien 26. Nov. 1812. [Ober-Rothweil.]

Kinder: 1. † Alfred, geb. Freiburg i. Br. 2. Dez. 1837, † das. 21. Dez. 1882, Ghzgl. bad. Khr; verm. I) Konstanz 25. Juni 1863 mit Emma Kleiser von Kleisheim, geb. Friedrichsthal 11. Nov. 1839, † Ober-Rothweil 4. Dez. 1872; II) Munzingen 5. Dez. 1875 mit — Emma verw. Freifrau Reichlin von Meldegg, geb. Freiin von Reitzenstein a. d. H. Regnitzlosau, geb. . . 10. Nov. 1846 (protest.). [Karlsruhe i. B.]

Kinder: a) **1r Ehe:** 1) Alfred Marquard Pantaleon, geb. Ober-Rothweil 31. Juli 1864, Kgl. preuß. OLt. der Res. des Inf.-Rgts Nr. 114; verm. Waldkirch i. Br. 13. Juni 1901 mit — Hanna Theresia Frida von Hofer, geb. Waldkirch 22. März 1877. [Ober-Rothweil.]

Tochter: Anna-Maria Johanna Antonia, geb. . . 24. Mai 1902.

2) Hans, geb. Ober-Rothweil 13. Aug. 1865, Kgl. preuß. Hptm. und Komp.-Chef im Inf.-Rgt Nr. 142. [Mülhausen i. E.]

3) Anna, geb. Ober-Rothweil 8. Mai 1867; verm. Freiburg i. Br. 16. Nov. 1893

mit Hugo Merhart von Bernegg, Ghzgl. bad. Khrn und Hofjägerm. [Karlsruhe i. B.]

— b) 2r Ehe: 4) Maximilian Viktor Ernst, geb. Ober-Rothweil 4. Okt. 1876 (protest.), Kgl. preuß. Lt. im Gren.-Rgt Nr. 109. [Karlsruhe i. B.]

5) Irene Maria Emma Johanna, geb. Ober-Rothweil 24. Juni 1878 (protest.), verm. Karlsruhe i. B. 21. April 1900 mit Dr. Carl Held, Pfarrer in Dittmannsdorf.

2. † Viktor, geb. Küchlingsbergen 24. Juni 1841, † Freiburg i. Br. 31. Jan. 1898, Kgl. preuß. Major a. D.; verm. Köln a. Rh. 22. Okt. 1874 mit — Elisabeth Farina, geb. Köln a. Rh. 26. Sept. 1850. [Freiburg i. Br.]

Sohn: Viktor, geb. Frankfurt a. O. 27. Okt. 1875, Kgl. preuß. Lt. der Ref. des Hus.-Rgts Nr. 7; verm. Lüttich 11. April 1899 mit — Ada Armande Marie von Spirlet, geb. Aachen 14. Sept. 1877. [Freiburg i. Br.]

Tochter: Maria-Elisabeth Antonia Josephine Apollonia Hubertine, geb. Poppelsdorf bei Bonn 7. Febr. 1900.

3. Anna, geb. Freiburg i. Br. 3. Febr. 1844; verm. Munzingen 24. Okt. 1867 mit Heinrich Gfn von Kageneck, † Munzingen 2. Sept. 1887, Herrn auf Munzingen, Ghzgl. bad. Khrn. [Schloß Munzingen.]

Hübl.

Katholisch. — Österreich. — Österr. Adel und Ritter d. d. Wien 20. Juni 1854; österr. Frhr. d. d. Wien 5. Nov. 1875. — Beschreibung des Wappens und Näheres über die Standeserhebungen im Jahrg. 1877, S. 385.

Franz Freiherr von Hübl, geb. . . 24. Juni 1814, K. u. K. FML. a. D.; verm. . . 29. Juli 1851 mit — Emilie Jilg, geb. . . 3. April 1817. [. . .]

Söhne: 1. Arthur, geb. . . 20. März 1853, K. u. K. Oberst und Leiter der technischen Gruppe im Militär-geogr. Institut. [Wien.]

2. Hilmar, geb. . . 11. Febr. 1860, K. K. Okl. der Ldw. [. . .]

Hübsch von Großthal.

Katholisch. — Dänemark und Türkei. — Reichsadel und Reichsfrhr. mit dem Prädikat „von Großthal" d. d. Wien 29. Juli 1782; kursächs. Anerkennung d. d. . . . 7. Juni 1783. — Beschreibung des Wappens und geschichtl. Notiz im Jahrg. 1875, S. 330.

(S. Jahrg. 1897, S. 434; neuere Nachrichten über den Personalbestand fehlen.)

Huebmershofen von Silbernagl.

Katholisch. — Österreich. — Reichs- und erbländ.-österr. rittermäßiger Adel mit „von Silbernagl" und event. Hinweglassung des Geschlechtsnamens „Huebmershofen" d. d. Wien 15. Febr. 1738; Edmann von Kärnten 4. Dez. 1810; österr. Frhr. d. d. Wien 28. Sept. 1811. — Beschreibung des Wappens und Näheres über die Standeserhebung im Jahrg. 1889, S. 373.

† Julius Freiherr Huebmershofen von Silbernagl, geb. . . 8. Jan. 1824, † . . 15. Aug. 1884, Bes. der Gewerke Ferlach-Waidisch; verm. Voinitz, Böhmen, 30. April 1861 mit — Therese Benischko von Dobroslaw, geb. . . 15. Jan. 1838. [Klagenfurt.]

Kinder: 1. Julius Maria, geb. . . 1. März 1862, K. u. K. Mil.-Beamter. [. . .]

2. Therese Marie, geb. . . 1. Juni 1863; verm. . . 3. Febr. 1890 mit Bernhard

Gfn Khuen von Belasi, † Tyrnau 6. April 1898, K. u. K. Hptm. a. D. [. . .]

3. Elisabeth Mathilde, geb. . . 14. Dez. 1864; verm. . . 14. Dez. 1882 mit Oskar Frhrn Schluga von Kastenfeld, † Graz 1. April 1893, K. K. Staatsanwalts-Substituten. [. . .]
4. Maria, geb. . . 24. Nov. 1866; verm. . . 6. März 1892 mit Ernest Nödiger, K. u. K. Linienschiffslt. der Ref. [. . .]
5. Joseph Maria, geb. . . 15. April 1870, K. u. K. Marine-Kommissariatsadjunkt. [. . .]
6. Henriette, geb. . . 14. Nov. 1874.

Hügel.

Evangelisch. — Kgr. Württemberg. — Reichsadel und Frhr. d. d. Wien 14. Dez. 1801. — Beschreibung des Wappens und Näheres über die Standeserhebung im Jahrg. 1860, S. 359.

† Johann Andreas Freiherr von Hügel, geb. Straßburg 8. Febr. 1735, † Stuttgart 1. Aug. 1807, württemb. GStM.; verm. . . 15. Mai 1763 mit Susanna Margareta von Walther, geb. . . 28. April 1742, † Stuttgart 25. April 1809.

Söhne: 1. † Johann Christian Friedrich, geb. Straßburg . . 1764, † Amsterdam . . 1805, württemb. Gef.; verm. mit . . geb. Joubert, geb. . ., † . . .

Söhne: 1) † Johann Theobald Friedrich, geb. Kapstadt 29. Jan. 1790, † Stuttgart 11. Mai 1844, Kgl. württemb. Oberst und Kmdr des 4. Inf.-Rgts; verm. I) . . mit Babette Marie Antonie Elisabeth Potschka, geb. . . 13. März 1790, † Donaueschingen 21. April 1857 (gesch.); II) Unter-Sielmingen 20. Nov. 1832 mit Johanne Katharine Marianne Wilhelmine von Starkloff, geb. . . 25. April 1803, † Stuttgart 3. März 1878.

Kinder: a) 1r Ehe: (1) Friederike (Frida) Luise, geb. . . 28. März 1817; verm. . . mit **Dr. med.** Gustav Adolf, prakt. Arzt. [Freiburg i. Br.]

— b) 2r **Ehe:** (2) Maria Theresia Auguste Luise Adolfine, geb. . . 23. Febr. 1837; verm. . . 29. Sept. 1857 mit **Dr. med.** Wilhelm Minet, Kgl. preuß. Stabsarzt a. D. [. . .]

(3) † August Wilhelm Konrad Gustav, geb. Stuttgart 25. April 1840, † München 11. Sept. 1894, Kgl. württemb. Major a. D.; verm. I) . . 5. Nov. 1868 mit Maria Rosalie Martha Artaria, geb. Mannheim 23. April 1846, † Pfullingen 18. Okt. 1893 (gesch.); II) . . mit — Fanny Hedwig Golther, geb. . . 13. Juni 1851 (s. Jahrg. 1901). [. . .]

Kinder: a) 1r Ehe: a. Albert Adolf, geb. . . 1. Aug. 1869, Kgl. württemb. Olt. im Inf.-Rgt Nr. 125; verm. . . mit — . . , geb. . . . [Stuttgart.]

Söhne: a) . . , geb. Rottweil . . Juni 1899.

b) . . , geb. Stuttgart 14. Juni 1901.

b. Antonie Jakobine Rosalie, geb. . . 1. Juli 1879.

— b) 2r **Ehe:** c. August . . , geb. . . .

2) † Ernst Rudolf August, geb. . . 16. Aug. 1794, † Cannstatt 1. Juni 1862, Kais. russ. Oberstlt. a. D.; verm. . . 20. Mai 1837 mit Marie Freiin von Fahnenberg, geb. . . 11. März 1812 (kath.), † Heilbronn 1. Dez. 1878.

Sohn: † Karl Cäcilius Alexander, geb. Pawlowsk bei St. Petersburg 18. Juli 1839, † Tübingen 19. Juni 1902, Kgl. württemb. Khr und Ldger.-Direktor a. D.; verm. I) . . 29. Okt. 1872 mit Maria Freiin von Valois, geb. . . 22. Juli 1847, † . . 20. Juni 1880; II) . . 8. Jan. 1883 mit — Helene Freiin von Soden, geb. . . 9. Juni 1858 (kath.). [Tübingen.]

2. † Ernst Eugen, geb. Ludwigsburg 26. März 1774, † Kirchheim 30. März 1849, Kgl. württemb. GRat, Gen.-Lt. und Kriegsmin.; verm. I) . . 29. Dez. 1802 mit Charlotte Wilhelmine Freiin Schott von Schottenstein, geb. . . 20. Dez. 1780, † . . 4. Juli 1805; II) . . 8. April 1806 mit Luise Ernestine Freiin von

Gemmingen-Guttenberg, geb. Stuttgart 20. Okt. 1782, † das. 28. Febr. 1834; III) Stuttgart 28. April 1835 mit deren Schwester Elisabeth verw. Freifrau von Cotta, geb. Freiin von Gemmingen-Guttenberg, geb. . . 2. Okt. 1789, † Kirchheim 21. Febr. 1859.

Söhne 1r Ehe: 1) † Albert, geb. . . 30. Sept. 1803, † Eschenau 31. Dez. 1865, Herr auf Eschenau, OAmt Weinsberg, Kgl. württemb. Khr und Rittm. a. D.; verm. . . 10. Mai 1831 mit Marie Luise Elisabeth Freiin von Urkull-Gyllenband, geb. Stuttgart 24. Dez. 1811 (gesch. 22. Mai 1844).

Kinder: (1) Anna Luise Charlotte Mathilde, geb. . . 6. Aug. 1833; verm. . . 19. Okt. 1864 mit Alfred Gfn von Degenfeld-Schonburg, K. u. K. Km. und Major a. D. [Hohen-Ensbach bei Geislingen.]

(2) † Ernst Ludwig Paul Karl Graf von Hügel, geb. Eschenau 13. April 1835, † Reinthal bei Graz 13. April 1897 **(s. Taschenbuch der Gräfl. Häuser).**

2) † Karl Eugen, geb. . . 24. Mai 1805, † . . 29. Mai 1870, Kgl. württemb. Khr und Staatsmin. a. D.; verm. . . Juli 1837 mit Alexandrine Wereschaguine, geb. . . 2. April 1810, † Stuttgart 2. Jan. 1873.

Tochter: Alexandrine, geb. . . 3. Aug. 1843; verm. Hochberg 20. Juni 1876 mit Klemens Gfn von Berolding en, † Stuttgart 29. Dez. 1881 (kath.), Kgl. württemb. Oberstlen a. D. [Berlin.]

3. † August Ferdinand, geb. Ludwigsburg 11. Sept. 1775, † Stuttgart 19. Okt. 1837, Kgl. württemb. Gen.-Lt., Divisionär und Gouv. von Stuttgart; verm. I) Stuttgart 17. März 1804 mit Marianne Freiin von Woellwarth, geb. Polsingen 4. Mai 1781, † Villingen 17. Juni 1806; II) Stuttgart 7. Jan. 1808 mit deren Schwester Albertine Freiin von Woellwarth, geb. Polsingen 18. März 1788, † Ulm 16. Juli 1870.

Söhne 2r Ehe: 1) † Albert Ferdinand, geb. Rottenburg a. N. 25. Sept. 1809, † Stuttgart 22. Nov. 1884, Kgl. württemb. Oberst im CInvalidenkorps; verm. Stuttgart 29. Jan. 1845 mit Marie Charlotte Mörike, geb. Stuttgart 6. Okt. 1815, † das. 30. April 1892.

Söhne: (1) † Hermann, geb. Stuttgart 12. Sept. 1848, † das. 1. Mai 1886, Beamter der Kgl. württemb. Hofbank; verm. Cannstatt 9. März 1881 mit — Emma Charlotte Beiser, geb. Berlin 28. Sept. 1861. [Kornthal bei Stuttgart.]

Töchter: a. Elisabeth Hedwig Emma Bertha Hermine, geb. Cannstatt 15. Jan. 1882.

b. Helene Sophie Charlotte, geb. Cannstatt 26. Jan. 1883.

c. Gertrud Maria Margarethe, geb. Cannstatt 14. Okt. 1884.

(2) Otto, geb. Stuttgart 20. Sept. 1853, Kgl. württemb. Oberst und Kmdr des Inf.-Rgts Nr. 121; verm. Ludwigsburg 1. Okt. 1884 mit — Elisabeth Freiin von Molsberg, geb. . . 27. Aug. 1862. [Ludwigsburg.]

Töchter: a. Maria Margarethe, geb. Straßburg i. E. 22. Juli 1885.

b. Brigitta, geb. Stuttgart 1. März 1892.

c. Annalise, geb. Stuttgart 5. Juli 1895.

2) † August Friedrich, geb. . . 8. Okt. 1810, † Ellwangen 23. Nov. 1861, Kgl. württemb. Major im CInvalidenkorps; verm. . . 11. Juli 1848 mit Emma Freiin Truchseß von Wetzhausen, geb. . . 25. Okt. 1822, † Ulm 14. Mai 1894.

Kinder: (1) Mar, geb. Stuttgart 14. Mai 1851, Kgl. württemb. Oberst und Kmdr des Inf.-Rgts Nr. 180; verm. I) Friedrichshafen 10. April 1880 mit Maria Freiin Varnbüler von und zu Hemmingen, geb. . . 7. April 1851, † . . 4. April 1881; II) Schwendi 13. Juni 1887 mit — Anna Freiin von Süßkind, geb. . . 18. März 1859. [Tübingen.]

(2) Emma, geb. Stuttgart 6. Jan. 1854. [. . .]

3) † Adolf, geb. Ludwigsburg 21. Juni 1817, † Dorlisheim 10. Dez. 1895, Kgl. württemb. Gen.-Major a. D. [in die Ganerbschaft des altadeligen Hauses Alten-Limpurg

in Frankfurt a. M. aufgenommen]; verm. . . 24. Sept. 1857 mit — Mathilde Freiin von Türckheim zu Altdorf, geb. Freiburg i. Br. 10. Juni 1824. [Dorlisheim, Elsaß.]

Söhne: (1) Otto Wilhelm Theodor Adolf Friedrich, geb. Ulm 23. Aug. 1860, Kgl. württemb. Hptm. und Komp.-Chef im Inf.-Rgt Nr. 126; verm. Guttenberg 11. Okt. 1892 mit — Elisa Freiin von Gemmingen-Guttenberg, geb. Guttenberg 20. Mai 1867. [Straßburg i. E.]

Töchter: a. Mathilde Sophie Klara Karoline, geb. Ludwigsburg 18. Sept. 1893.

b. Elfriede Maria Sidonie Julie, geb. Straßburg i. E. 6. April 1897.

c. Hedwig Elisabeth Luise Anna, geb. Straßburg i. E. 23. Okt. 1899.

(2) Adolf Johann Ferdinand Gottlob, geb. Ulm 12. Juni 1863, Kais. Reg.-Rat in der Verw. von Elsaß-Lothringen in Straßburg i. E., EMr des Joh.-O.

(3) Gottfried Johann Adolf Albert Wilhelm, geb. Ulm 23. Juni 1866, Hptm. und Komp.-Chef im 1. Ghzgl. hess. Inf.-(Leibgarde-)Rgt Nr. 115. [Darmstadt.]

4) † Wilhelm Eduard Heinrich, geb. . . 20. Sept. 1818, † . . 21. Dez. 1866, Kgl. württemb. Major und Kmdt des 2. Jägerbat.; verm. Stuttgart 6. Aug. 1846 mit Thekla Sophie Luise Friederike Linkh, geb. Rom 1. Aug. 1827, † Ludwigsburg 26. Mai 1894.

Tochter: Elisabeth Auguste Albertine Friederike Sophie, geb. Stuttgart 9. Juni 1847 (kath.); verm. Ludwigsburg 20. Juni 1868 mit Maximilian Pappus von Trazberg, Frhrn von Laubenberg und Rauhenzell, † München 9. April 1887 (kath.), Kgl. bayer. Km. und Major a. D. [. . .]

5) Karl Theodor Ernst, geb. . . 28. Okt. 1821, Eisenbahningenieur in Wien; verm. . . 8. Mai 1861 mit Betty Tessinskey, geb. Teschen, Böhmen, 23. Nov. 1830, † . . .

Sohn: Karl Bernhard Adolf, geb. Wien 28. Febr. 1865; verm. daf. 2. April 1892 mit — Gisela Germann, geb. . . . [. . .]

6) Wilhelm Heinrich, geb. Ludwigsburg 19. Nov. 1828, Kgl. württemb. Fhr und Forstrat a. D.; verm. . . 25. Aug. 1859 mit — Helene Sophie Elisabeth von Seeger, geb. Stuttgart 6. Nov. 1839. [Hall.]

Kinder: (1) Elisabeth, geb. Unter-Weissach 25. Okt. 1860; verm. . . 6. Aug. 1885 mit Dr. med. Richard Dürr. [Schwäbisch-Hall.]

(2) Anna, geb. Unter-Weissach 6. Jan. 1862.

(3) Rudolf, geb. Unter-Weissach 5. Jan. 1864, Kgl. württemb. Hptm. und Komp.-Chef im Gren.-Rgt Nr. 119. [Stuttgart.]

(4) Helene, geb. Unter-Weissach 13. Sept. 1866; verm. . . 26. Nov. 1895 mit D. Friedrich Walther, Pfarrer an St. Leonhard in Stuttgart.

Hugo von Spitzemberg.

Katholisch und evangelisch. — Württemberg. — Lothring. Adel d. d. . . 4. Jan. 1535; lothring. Ritterstand d. d. . . 20. Nov. 1736 (für Charles Hyacinth Hugo, verm. mit Anna l'Huillier de Spitzemberg, nach welcher Verbindung das Prädikat „von Spitzemberg" angenommen wurde). — Beschreibung des Wappens und geschichtl. Notiz im Jahrg. 1854, S. 494.

† Louis François-Xavier Antoine Freiherr Hugo von Spitzemberg, geb. . . 21. Juli 1781, † Stuttgart 30. Mai 1864, Kgl. württemb. Oberstlthr, Gen.-Lt. und Hofjägerm. a. D.; verm. Stuttgart 24. Okt. 1823 mit Elisabeth Juliane Karoline Charlotte Freiin von Massenbach, geb. . . 29. April 1803, † Stuttgart 17. Mai 1857, StaatsD. J. M. der Kgin von Württemberg.

Söhne: 1. † Wilhelm, geb. Stuttgart 19. Jan. 1825, † Bad Weißenburg, Schweiz, 4. Sept. 1888, Kgl. württemb. Gen. der Inf. à la suite d. A. und Gen.-Adj.;

verm. . . 3. Juni 1857 mit — Marie Freiin von Herman, geb. . . 16. Dez. 1837 (evang.). [. . .]

Töchter: 1) Elisabeth, geb. . . 8. März 1860; verm. Stuttgart 25. April 1885 mit Volkart Frhrn von Ow, Kgl. württemb. Major à la suite des Ul.-Rgts Nr. 19, kmdt nach Preußen als Lehrer bei dem Mil.-Reitinstitut in Hannover.

2) Olga, geb. . . 17. Jan. 1863; verm. . . 26. Juni 1884 mit Charlotte Comte de Servins d'Héricourt, franz. Gen.-Konsul in Leipzig.

3) Amalie Charlotte, geb. . . 25. Mai 1869; verm. Stuttgart 8. Jan. 1890 mit Franz Frhrn von Soden, Kgl. württemb. Obersten, kmdt nach Preußen zum Gen.-Stab d. A., Chef des Gen.-Stabs des X. A.Korps. [Hannover.]

2. † Friedrich Heinrich Karl, geb. Stuttgart 19. Sept. 1826, † Berlin 13. Dez. 1880, Kgl. württemb. Khr, Staatsrat und a. o. G. u. b. M., Erz.; verm. Hemmingen 18. Sept. 1864 mit Hildegard Freiin Varnbüler von und zu Hemmingen, geb. . . 20. Jan. 1843 (evang.). [Berlin.]

Kinder (evang.): 1) Konstant Benno Heinrich Konrad Lothar, geb. Berlin 16. Okt. 1868, Kgl. preuß. Reg.-Assessor und komm. Ldrat des Kr. Gfschaft Wernigerode und Olt. der Res. des 2. Gll.-Rgts; verm. Linden 2. Aug. 1900 mit — Jutta von Alten, geb. Linden 19. Juni 1876 (s. Taschenbuch der Gräfl. Häuser).

Tochter: Mary Agnes Hildegard Walpurgis, geb. Linden bei Hannover 22. Dez. 1901.

2) Anna Franziska Wilma Karoline Johanna, geb. Hemmingen 21. Juni 1877; verm. Berlin 21. Juni 1902 mit Hans Frhrn von Wangenheim, Kais. deutschem Leg.-Rat bei der Gesandtsch. in Konstantinopel, Kgl. preuß. Rittm. der Res. des Ul.-Rgts Nr. 6.

Hülleßem, s. Meerscheidt-Hülleßem.

Humboldt und Humboldt-Dachröden.

Evangelisch. — Preußen (die Prov. Brandenburg, Schlesien und Sachsen). — Preuß. Genehmigung zur Führung des Fehrntitels d. d. Ems 11. Juni 1875 (für die Nachkommen des 1835 † Wilhelm). — Beschreibung des Wappens, geschichtl. Notiz und Stammreihe im Jahrg. 1877, S. 389; ältere Genealogie im Jahrg. 1878, S. 338.

† Friedrich Wilhelm Christian Karl Ferdinand von Humboldt, geb. Potsdam 22. Juni 1767, † Tegel 8. April 1835, Herr auf Tegel und Ottmachau (letzteres kgl. Dotation), Kgl. preuß. Khr, Staatsmin. und Gef. &c., Kr des Schw. AD.; verm. . . 29. Juni 1791 mit Karoline Friederike von Dachröden, geb. . . 23. Febr. 1766, † Berlin 26. März 1829, Herrin auf Burg-Oerner und Auleben.

Söhne: 1. † Emil Eduard Theodor von Humboldt-Dachröden [preuß. Namen- und Wappenvereinigung „Humboldt-Dachröden" d. d. Königsberg 31. Okt. 1809], geb. Jena 19. Jan. 1797, † . . 26. Juli 1871, Herr auf Ottmachau und Auleben; verm. . . 28. Juli 1818 mit Mathilde von Heineken, geb. Bollensdorf 4. Mai 1800, † Ottmachau 19. Sept. 1881, Freifrau von Humboldt-Dachröden.

Sohn: † Wilhelm Karl Theodor August von Humboldt-Dachröden, geb. . . 23. Juli 1823, † . . 16. April 1867, Herr auf Ottmachau mit Kleinvorwerk und Rittewitz (zus. 473 ha), Kr. Grottkau; verm. . . 17. Mai 1851 mit — Hermine Franziska Wilhelmine von Werder, geb. Potsdam 30. Dez. 1830, Freifrau von Humboldt-Dachröden. [Schloß Ottmachau bei Neiße.]

Kinder, Freiherren und Freiin von Humboldt-Dachröden: (1) Hans-Paul Wilhelm Alexander, geb. . . 26. März 1857, Kgl. preuß. Kftr und Rittm. der Res. des Drag.-Rgts Nr. 8, Kais. deutscher Konsul in Alexandria;

verm. . . 21. Juli 1885 mit — Marie Emilie Elsbeth Schmidt, geb. Potsdam 17. Juli 1866.

Kinder: a. Hermine Emilie Klara Mathilde, geb. . . 18. Juni 1886.
b. Bernhard Christian Alexander Wilhelm, geb. . . 30. April 1888.
c. Konstanze Elisabeth Gabriele Luise, geb. . . 10. April 1891.

(2) Franz Günther Wilhelm Alexander, geb. Ottmachau 25. Sept. 1858, Kgl. preuß. Major beim Stabe des Drag.-Rgts Nr. 4; verm. Saarbrücken 26. Sept. 1885 mit — Ida Wagner, geb. . . 21. April 1862. [Lüben.]

Kinder: a. Alexander Wilhelm Ernst Bernhard, geb. Berlin 20. Sept. 1886.
b. Elisabeth, geb. Berlin 29. Sept. 1889.

(3) Eugenie Elisabeth Mathilde Margarete, geb. Ottmachau 7. Okt. 1860; verm. daf. 10. April 1885 mit Friedrich von Busse, Kgl. preuß. Oberſten und Kmdr der 22. Kav.-Brig. [Cassel.]

(4) Bernhard Konstantin Wilhelm Alexander, geb. Ottmachau 3. April 1863, Kgl. preuß. Hptm. und Komp.-Chef im GJägerbat. [Potsdam.]

2. † Hermann Karl Friedrich Georg Heinrich von Humboldt, geb. Rom 23. April 1809, † Friedrichseck 29. Dez. 1870, Herr auf Friedrichseck, Kr. Neiße; verm. . . 26. Sept. 1850 mit Priscilla verw. von der Hagen, geb. Freiin von Reitzenstein a. d. H. Schwarzenstein Untern Teils, geb. . . 27. Mai 1826, † Friedrichseck 16. Dez. 1871.

Töchter, Freiinnen von Humboldt: I) Gabriele Adelheid Alexandra, geb. . . 7. Nov. 1851; verm. I) . . 26. Sept. 1869 mit Rudolf von Rundstedt, † . . 18. Mai 1880, Kgl. preuß. Rittm. und Esk.-Chef im Huf.-Rgt Nr. 7; II) Berlin 28. Sept. 1881 mit Karl von Rabe, Herrn auf Groß-Silber, Kr. Saatzig, Pomm., Kgl. preuß. Oberſten a. D., EMr des Joh.-O.

2) Priscilla, geb. . . 23. Jan. 1853; verm. I) Tegel bei Berlin 26. Juni 1875 mit Hans von Posern, † . . 18. Okt. 1884, Herrn auf Pulsnitz und Ramenau, Kgr. Sachsen, Kgl. sächs. Kbrn und Rittm. a. D., Klostervogt; II) . . mit . . von Kirchbach, . . Gen.-Lt. z. D. [. . .]

3) Gabriele, geb. Ottmachau-Friedrichseck 11. Aug. 1855; verm. Trier 22. Sept. 1874 mit Otto von Levetzow, Fkbrrn auf Markow und Ludwigsdorf, Herr auf Hohen-Mistorff (zus. 1800 ha), Ghzgl. mecklenb.-schw. Kbrn, Kgl. preuß. Rittm. a. D., Mbr des Joh.-O. [Markow bei Neukalen, Mecklenb.]

4) Viktoria, geb. Friedrichseck 7. Dez. 1858; verm. Tegel 29. Juli 1876 mit August Frhrn von Loën, Kgl. preuß. Major a. D. [Groß-Biesnitz.]

Humbracht.

Katholiſch. — Schwarzburg-Rudolſtadt, Preußen und Kgr. Sachſen. — Schwarzb.-rudolſt. Beſcheinigung über die Berechtigung zur Führung des Frhrntitels im Fürſtentume laut Min.-Reſkr. d. d. Rudolſtadt 8. Jan. 1883. — Beſitz: Ober-Neugersdorf (222 ha; ſeit 1820 im Beſ. der Fam.), Gſchaft Glatz. — Beſchreibung des Wappens und geſchichtl. Überſicht im Jahrg. 1856, S. 332; über die Abſtammung ſ. Jahrg. 1860, S. 364.

† Anton Maria Hieronymus Freiherr von Humbracht, geb. Ober-Neugersdorf 6. Mai 1834, † Dresden 29. Dez. 1896, Fſtl. ſchwarzb.-rudolſt. Kbr, Kgl. preuß. Major z. D., EMr des ſouv. Malt.-RrO.; verm. Rudolſtadt 27. Mai 1858 mit — Hedwig Freiin von Ketelhodt, geb. Rudolſtadt 1. Juni 1837 (evang.). [Rudolſtadt und Dresden.]

Söhne: 1. Joſeph Maria Guſtav Georg, geb. Rudolſtadt 24. Febr. 1859, Dr. jur., Kgl. preuß. Kbr, Kaiſ. deutſcher Leg.-Rat, EMr des ſouv. Malt.-RrO. [Berlin.]

2. Franz Maria Anton Hieronymus, geb. Rudolſtadt 8. Sept. 1861, Kgl. ſächſ. Hptm. und Komp.-Chef im . . -Rgt, EMr des ſouv. Malt.-RrO. [. . .]

3. Nicolaus (Claus) Maria Hieronymus Viktor Alexander, geb. Rudolſtadt 17. Jan. 1878, Kgl. ſächſ. Lt. im GReiterrgt. [Dresden.]

Hundt und Alten-Grottkau, 1902.

Hungen**.

Im Freiherrenstande erloschen.

Katholisch. — . . . . — Preuß. Frhr (für den unten Genannten und folgeweise seine Gemahlin, während die Kinder nur im Adelstande folgen) d. d. Berlin 4. Sept. 1895. — Beschreibung des Wappens und geschichtl. Notiz im Jahrg. 1897, S. 442.

† Ludwig Otto Karl Freiherr von Hungen, geb. Frankfurt a. M. 29. April 1847, † Augsburg 11. Dez. 1900, K. u. K. Konsul a. D.; verm. Pittsburg, Pennsylv., NAm., 16. Dez. 1877 mit Karoline Diem, geb. . . 4. März 1851, † Bayreuth 19. Febr. 1901.

Kinder, von Hungen: 1. Eleonore Josephine Bertha Sophie, geb. Pittsburg 8. Okt. 1878. [. . .]

2. Bertha Cäcilie Marianna, geb. Pittsburg 17. Mai 1881. [. . .]

3. Eulalia Auguftine Karoline, geb. Pittsburg 25. Juni 1883. [. . .]

4. Georg Ludwig, geb. Pittsburg 9. März 1885. [. . .]

Hunoltstein, s. Vogt von und zu Hunoltstein.

Huppmann-Valbella.

Katholisch. — Sachsen und Preußen (Prov. Schlesien). — Italien. Adel und Baron (primog.) mit dem Prädikat „Valbella" d. d. Florenz 25. Mai 1868 (für Joseph Joachim Huppmann); kgl. sächs. Anerkennung d. d. Dresden 14. Aug. 1894 und Ausdehnung auf die Nachkommen laut Min.-Reskr. d. d. Dresden 6. Juli 1896. — Beschreibung des Wappens im Jahrg. 1897, S. 443.

† Joseph Joachim Freiherr von Huppmann-Valbella, geb. Oleśko, Galizien, 26. Aug. 1814, † Meran 2. Aug. 1897, Herr auf Ober- und Nieder-Simmenau (1692 ha), Kr. Kreuzburg, Schles.; verm. St Petersburg 30. Juni 1850 mit Katharina verw. Friedberg, geb. Seemann, geb. St. Petersburg 25. Nov. 1818, † Simmenau 7. Sept. 1890.

Kinder: 1. Joseph, geb. St. Petersburg 30. April 1851; verm. New York 28. April 1885 mit — Marie Jeanne D'Tard de la Grange, geb. New York 31. Mai 1864. [New York.]

Kinder: 1) James Joseph, geb. New York 16. März 1886.

2) Irma Katharine, geb. Brooklyn 17. Dez. 1888.

3) Nadine Adeline, geb. New York 10. März 1892.

2. Marie, geb. St. Petersburg 4. April 1852; verm. Dresden 12. Febr. 1874 mit Rudolf Künsberg Frhrn von Fronberg, Kgl. bayer. Kmr. und OLt. a. D. [Simmenau.]

3. Sergius, geb. St. Petersburg 24. Juni 1854. [Dresden.]

4. Josephine Katharine, geb. Paris 19. Aug. 1856; verm. Solnitz 24. Juli 1877 mit Fernand d'Orval, franz. Rittm. a. D. [Paris.]

5. Nadine Marie, geb. Paris 6. Aug. 1858; verm. New York 18. März 1884 mit Leopold Gfn von Kolowrat-Krakowsky. [Schloß Teinitzl bei Klattau.]

Hurter.

Reformiert. — Preußen (Rheinprov.). — Altes Patriziergeschlecht der Stadt Schaffhausen; kurbayer. Adel und Frhr. d. d. München 19. Juli 1789 (vom Kurfürst Karl Theodor von Pfalzbayern); preuß. Anerkennung des Frhrnstandes laut Min.-Reskr. 22. Juni 1830 (für die Witwe des 2. Sept. 1819 † Johann Heinrich Jakob Emanuel Frhrn von Hurter: Antoinette Luise geb. Reinhold in Bonn, ihre Söhne Reinhold Heinrich, geb. 30. Aug. 1811, und Eduard Friedrich, geb. 18. Juni 1814, sowie ihre Schwägerin Johanna Jakoba, geb. 13. März 1777, in Düsseldorf). — Beschreibung des Wappens, Näheres über die Standeserhebungen und Stammreihe im Jahrg. 1877, S. 393.

† Reinhold Heinrich Freiherr von Hurter, geb. Düsseldorf 30. Aug. 1811, † Elberfeld 17. Mai 1875, Kgl. preuß. Justizrat und Advokatanwalt; verm. . . mit Maria Therese Sauset, geb. Düsseldorf 8. Dez. 1817, † Elberfeld 19. Dez. 1872.

Kinder: 1. Marie Therese Wilhelmine geb. Elberfeld 7. Nov. 1839; verm. I) . . 21. Febr. 1857 mit Dr. phil. Carl Friedrich von der Heydt, † . . 10. März 1861; II) Godesberg 22. April 1872 mit Dr. jur. Gisbert von Bonin, Herrn auf Brettin, Kgl. preuß. Kbrn. Hzgl. sachsen-cob. und goth. WGRat und Staatsmin. z. D., stellvertr. Bevollm. zum Bundesrat. [Brettin bei Genthin und Berlin.]

2. Heinrich Gotthard Adolf, geb. Elberfeld 12. Febr. 1845, Kgl. preuß. Justizrat und OLt. a. D.; verm. Elberfeld 1. Aug. 1877 mit — Laura Meckel, geb. . . 6. Nov. 1848. [. . .]

Kinder: 1) Hans Wilhelm, geb. Elberfeld 18. März 1879. [. . .]
2) Maria Editha, geb. Elberfeld 5. Sept. 1880.
3) Arthur, geb. Elberfeld 23. Sept. 1881. [. . .]
4) Kurt Heinrich August, geb. Elberfeld 6. Jan. 1886.

3. Anna Brunhilda, geb. Elberfeld 5. Febr. 1847; verm. I) . . 5. Juni 1869 mit Waldemar Gfn von Moltke, † . . 2. Dez. 1878, Kgl. preuß. Rittm. z. D.; II) Berlin 18. Okt. 1890 mit Walther Frhrn von Seckendorff, Kgl. preuß. OLt. a. D. [San Colombano bei Lucca.]

4. Therese Ludovika, geb. Elberfeld 28. Juli 1849; verm. . . 5. April 1869 mit Bernhard Wetschky. [München.]

5. Elisabeth Friederike Eleonore, geb. Elberfeld 3. Jan. 1851; verm. I) . . 3. Nov. 1873 mit Richard Egen, † . . Mai 1877; II) . . 1878 mit Peter Lipken, † . . 1883, Bergwerksdirektor und Ingenieur; III) . . 28. Juli 1885 mit Heinrich Gropp, Kgl. preuß. Major z. D. und Bez.-Off. in Düsseldorf.

6. Anna Elisabeth, geb. Elberfeld 28. Mai 1857; verm. . . 31. Dez. 1876 mit Dr. med. Friedrich Pagenstecher. [Elberfeld.]

Huszár von Mezö-Kövesd

(a. d. H. der Boér von Mezö-Kövesd).

Katholisch. — Ungarn. — Altadeliges siebenbürg. Geschlecht; ungar. Baron unter dem Namen „Huszár von Mezö-Kövesd" d. d. . . 22. Juni 1730 (für Joseph Boér von Mezö-Kövesd). — Beschreibung des Wappens und Stammreihe im Jahrg. 1897, S. 444.

I. Linie.

Stifter: Alexander Baron Huszár von Mezö-Kövesd, geb. 4. Dez. 1740, † 5. Juni 1797.

† Karl Baron Huszár von Mezö-Kövesd, geb. . . 1795, † Klausenburg 4. Juli 1869, ungar. Reichstagsabg.; verm. Bánffy-Hunyad 22. Dez. 1817 mit Anna Gfin Nemes von Hidvég, geb. Szász-Régen . . 1801, † Klausenburg 20. Aug. 1883.

Söhne: 1. † Johann, geb. Nagyfalu . . 1823, † Klausenburg 20. Juli 1881, k. k. Gubernialkonzipist; verm. . . . 1878 mit Laura Weinzierl von Traubenburg, geb. . . . † . . .
2. Alexander, geb. Nagyfalu . . 1827, vorm. Intendant des Nationaltheaters in Klausenburg. [. . .]
3. † Karl, geb. Klausenburg 15. März 1829, † daf. 30. Aug. 1895, K. u. K. Km. und GRat 2c.; verm. Abafája 2. Juli 1853 mit Klara Maria Rosalia Bornemisza von Käszon, geb. Erzsébetvaros 3. Juni 1830, † Wald 24. Dez. 1879.
Kinder: 1) Margarete, geb. Szent-Margita 23. April 1854; verm. Abafája 1. Aug. 1880 mit Arpad Gfn Bethlen von Bethlen (reform.). [Schloß Bonyha.]
2) Klara, geb. Szent-Margita 8. Juni 1855, EStiftsD. des K. K. adelig-weltlichen Damenstifts „Maria Schul" in Brünn. [Wien.]
3) Elisabeth, geb. Klausenburg 26. Nov. 1856; verm. Abafája 15. Mai 1876 mit Koloman Gfn Béldi von Ujon. [Wald.]
4) Karl, geb. Klausenburg 12. Juni 1859, Herr auf Abafája (seit 6. Aug. 1651 im Bes. der Fam.) und Magyar-Fülpes, K. u. K. Km., Mitgl. des ungar. OHauses auf Lebenszeit; verm. Wien 15. Jan. 1887 mit — Maria Gfin Nemes von Hidvég, geb. Baden bei Wien 25. Juni 1865. [Schloß Abafája, Kom. Maros-Torda.]
Töchter: (1) Maria-Theresia, geb. Wien 15. Febr. 1889.
(2) Margareta, geb. Abafája 22. Juni 1894.
4. † Adam, geb. Nagyfalu 15. Febr. 1834, † Klausenburg 26. Febr. 1897; verm. daf. . . 1864 mit Susanna Freiin Bornemisza von Käszon, geb. . . 25. März 1841 (gesch. 1876).
Kinder: 1) Helene, geb. . . 19. Febr. 1865. [. . .]
2) Paul, geb. . . 30. Juni 1872, K. u. K. Km. und OLt. der Res. des Hus.-Rgts Nr. 6. [. . .]

II. Linie.

Stifter: Joseph Baron Huszár von Mező-Kövesd, geb. 1742, † . ., Bruder des Stifters der I. Linie.

† Joseph Baron Huszár von Mező-Kövesd, geb. . ., † . .; verm. I) . . mit Barbara Gfin Teleki von Szék, geb. . ., † . .; II) . . mit Maria Gfin Mikes von Zabola, geb. . ., † . . 1860.

Söhne 2r Ehe: 1. † Sigismund, geb. Kapjon . . 1809, † (ermordet) im Herbst 1848; verm. . . 1840 mit Esther Szerenczy von Szigeth, geb. Szelmenczbanya . . 1811, † Kaschau . . 1853.
Söhne: 1) Koloman, geb. Náprád, Kom. Szilágy, 15. Febr. 1842, Kgl. ungar. Grundsteuer-Kataster-Reambulierungs-Inspektor in . .; verm. Anarcs, Kom. Szaboles, 21. Okt. 1866 mit — Sophia Szmrecsanyi von Szmrecsany und Zsár, geb. Turja Remete, Kom. Unger, 1. Jan. 1841.
Kinder: (1) Margarete, geb. Anarcs 26. Jan. 1869.
(2) Alexander, geb. Anarcs 5. Okt. 1870; verm. . . 15. Dez. 1900 mit — Elisabeth Timmel, geb. Esztár, Kom. Bihar, . . 1871. [. . .]
Sohn: Georg, geb. Anarcs 6. Okt. 1901.
(3) Koloman, geb. Anarcs 21. Mai 1872, Kgl. ungar. OLt. im Ldw.-Inf.-Rgt Nr. 13. [. . .]
2) † Emmerich, geb. Náprád 15. Mai 1846, † Budapest 2. Jan. 1891, Herr auf Gyulahája, Kom. Szaboles; verm. Anarcs 21. April 1879 mit — Emma Czóbel von Balogh-falva, geb. Anarcs 1. Jan. 1852. [. . .]
Kinder: (1) † Laurenz, geb. Jakobfalva, Kom. Saros, . . 1880, † . . 16. Sept. 1896.
(2) Ladislaus, geb. Anarcs 11. Mai 1884.
(3) Elise, geb. Gyulahaza . . 1886.
(4) Sigismund, geb. Gyulahaza . . 1887, Zögling der K. u. K. Kav.-Kadettenschule in Mähr.-Weißkirchen.

2. † Michael, geb. . . 1820, † Saromberke 13. Dez. 1847; verm. . . 1844 mit — Agnes Gfin Bethlen von Bethlen, geb. . . (wiederverm. . . 6. Juli 1855 mit Hubert Wagner-Pley, K. u. K. Oberstlt. a. D. [Theresienfeld bei Wiener-Neustadt]).

Hutten zum Stolzenberg, 1902.

Hye von Glunek.

Katholisch. — Österreich. — Österr. Adel und Ritter mit dem Prädikat „von Glunek" d. d. Wien 2. Juli 1854; österr. Frhr. d. d. . . 12. Aug. 1869. — Beschreibung des Wappens und geschichtl. Übersicht im Jahrg. 1872, S. 303.

† Anton Freiherr Hye von Glunek, geb. Gleink (Glunek), OÖsterr., 26. Mai 1807, † Wien 8. Dez. 1894, Dr. jur., K. u. K. GMat und Min. der Justiz, des Kultus und Unterrichts ꝛc.; verm. I) Wien 9. Nov. 1835 mit Marie Hye Edler von Hyeburg, geb. Wien 9. Febr. 1805, † daf. 19. März 1842; II) Rohr, OÖsterr., 26. Juli 1843 mit — Eugenie Grünwald, geb. Wien 4. März 1826. [Wien.]

Kinder: a) **1r Ehe:** 1. Franz, geb. Wien 12. Juni 1838, Dr. jur., K. K. OLdesger.-Rat a. D.; verm. Wien 9. Mai 1879 mit Marie von Filisano, geb. Grajova, Rumänien, 24. Mai 1841 (griech.-orient.), † Wien 2. Sept. 1881. [Wien.]

Söhne: 1) Demeter Franz Anton, geb. Wien 29. März 1880. [. . .]

2) Franz Xaver Maria, geb. Wien 2. Sept. 1881. [. . .]

2. Marianne, geb. Wien 11. Nov. 1839; verm. daf. 17. Mai 1863 mit Dr. jur. Eugen Ritter Frölich von Frölichsthal, K. K. Ldesger.-Präs. in Graz. — b) **2r Ehe:** 3. Eugenie, geb. Gmunden 15. Aug. 1861; verm. daf. 5. Okt. 1892 mit Hermann Kövess von Kövesháza, K. u. K. Obersten und Fmdtn des Inf.-Rgts Nr. 23. [Wien.]

Ickstatt.

Katholisch. — Bayern. — Bayer. Adel und Frhr. d. d. . . 17. März (immatrikuliert 19. Juli) 1831. — Beschreibung des Wappens und geschichtl. Notiz im Jahrg. 1879, S. 381.

† Johann Vincenz Peter Freiherr von Ickstatt, geb. Marktheidenfeld 24. Aug. 1798, † . . 14. Nov. 1877, Hzgl. nass. Amtsdirektor; verm. . . 7. Juni 1830 mit Marie Ernestine Gratz, geb. . . 24. Mai 1813, † Schongau 10. Aug. 1885.

Kinder: 1. † Johann Joseph, geb. . . 26. März 1831, † Schweinfurt 18. Nov. 1889, Dr. med. und prakt. Arzt; verm. . . 11. Aug. 1860 mit — Therese Narr, geb. . . 27. Juni 1836. [. . .]

Kinder: 1) † Johann Adolf, geb. . . 31. Juli 1861, † Weiden, OPfalz, 17. Juli 1900, Kgl. bayer. Ldger.-Rat; verm. Mühldorf 14. Okt. 1894 mit — Josephine Pillmayr, geb. Landshut 1. Nov. 1873. [. . .]

2) Dorothea Johanna, geb. . . 22. März 1867; verm. . . 2. Juni 1898 mit Otto Friedrich, Großhändler. [Würzburg.]

3) Paul Gustav, geb. . . 27. Sept. 1869. [. . .]

2. Ernestine Katharine Margarete, geb. . . 26. Sept. 1832. [. . .]

3. Peter Maximilian, geb. . . 3. Nov. 1836, Kgl. bayer. Bez.-Amtm. a. D. [Würzburg.]

4. Klara Adelgunde, geb. . . 19. Juli 1842. [. . .]

Ifflinger von Granegg, 1902. — Imhof (Imhoff, Im Hof), 1902. — Imsland, 1902. — Ingenhaeff, 1902.

Inkey de Pallin.

Katholisch. — Ungarn. — Altadeliges ungar. Geschlecht. — Ungar. Baron d. d. . . 17. Aug. 1875. — Beschreibung des Wappens und Näheres über die Standeserhebung im Jahrg. 1877, S. 405; geschichtl. Notiz im Jahrg. 1858, S. 293.

† Ferdinand Géza Baron Inkey de Pallin, geb. . . 11. Juni 1829, † Volosca 22. Nov. 1890, Herr auf Kasinja mit Perkos, Kuzmineţ, Goricza und Gyelekoweţ, Kom. Warasdin, Kroatien, auf Miszla mit Alsó- und Felsö-Bikad und Udvari, Kom. Tolna, und Katko, Kom. Zala, K. u. K. Km. und GRat, erbl. Mitgl. des ungar. OHauses; verm. Lesenze-Tomaj 1. Mai 1858 mit — Ludmila Deym Gfin von Stritež, geb. Lugos, Ungarn, 9. Jan. 1842, K. u. K. PD. und SttrD. [Miszla.]

Kinder: 1. Ferdinandine Ludmila Pauline Gabrielle Josephine Maria, geb. . . 13. April 1859, StkrD.; verm. Budapest 29. Mai 1884 mit Weiprecht Gfn Rüdt von Collenberg, † Karlsruhe i. B. 3. Juni 1896, K. u. K. Km. und Oberstlt. a. D. [Karlsruhe i. B.]
2. Ella Franziska Ludmila Ferdinandine Maria, geb. . . 4. Jan. 1861.
3. Ludmila Elisabeth Ferdinande Gabriele Maria, geb. . . 19. Nov. 1865.
4. Emmerich Franz Ferdinand Ludwig Joseph Maria, geb. . . 29. Jan. 1870; K. u. K. Km., EMr des souv. Malt.-RrD. [Kasinja, Kom. Warasdin, Kroatien.]

Inn- und Knyphausen, 1902.

Irmtraut genannt Werkamp

(a. d. H. der Herren von Werkamp).

Lutherisch. — Württemberg und Amerika. — Namen- und Wappenvereinigung mit Barckhausen . .; Reichsfrhr. und bayer. Frhr. als „Freiherren von Irmtraut genannt Werkamp“ d. d. . . 8. Juni 1792 (vom Kurfürn Karl Theodor von Pfalzbayern, als Reichsvikar). — Beschreibung des Wappens und geschichtl. Übersicht im Jahrg. 1858, S. 293.

† Friedrich Wilhelm Philipp Anton Freiherr von Irmtraut gen. Werkamp, geb. Stuttgart 18. Febr. 1777, † Wildenhof bei Ellwangen 6. Aug. 1831, Kgl. württemb. Major; verm. Stuttgart 4. Nov. 1804 mit Philippine Freiin von Woellwarth, geb. . . 15. April 1787, † Stuttgart 15. März 1863.

Kinder: 1. Karl August Friedrich, geb. Stuttgart 30. Dez. 1813, K. u. K. Major a. D.; verm. Monasterzyska, Ostgalizien, 23. Aug. 1883 mit Anna Friederike Nebert, geb. Wien 2. Febr. 1839 (kath.), † Monasterzyska 21. Febr. 1901. [Schwäbisch-Gmünd.]
2. Rudolf Friedrich Ernst, geb. Stuttgart 12. Juni 1821; verm. daf. 14. Juli 1864 mit Gertrud Freiin vom Holtz, geb. Nippenburg 27. Juli 1841 (gesch. 1867; wiederverm.). [New York.]
3. Luise Auguste Karoline, geb. Stuttgart 21. Juni 1828; verm. . . 17. Okt. 1854 mit **Dr. phil.** Karl Frauer, † Stuttgart 26. Aug. 1894, Prof. an der Polytechnischen Schule in Stuttgart. [. . .]

Isbary.

Katholisch. — Österreich. — Beschreibung des Wappens und geschichtl. Notiz im Jahrg. 1895, S. 439.

A.

Österr. Adel und Frhr. d. d. Wien 5. Juni (Diplom d. d. Wien 5. Aug.) 1893.

Rudolf Freiherr von Isbary, geb. Wien 16. Mai 1858, Großindustrieller; verm. Millstatt 30. Mai 1885 mit — Jacqueline Schürer von Waldheim, geb. Ober-Döbling 26. Okt. 1859. [Wien.]

Kinder: 1. Lothar Rudolf Walther, geb. . . 4. Jan. 1887.
2. Elsa Gerda Maria Luise Pauline, geb. . . 5. Jan. 1889.
3. Gerda Luise Dorothea, geb. . . 20. Febr. 1890.
4. Helfried Rudolf Paul Ludwig, geb. . . 5. Nov. 1893.

B.

Blüht nur im Weibesstamme.

Österr. Adel und Frhrnstand d. d. Wien 17. März (Diplom d. d. Wien 7. Juni) 1894.

Emma Freifrau von Isbary, geb. von Maurer, geb. Wien 3. Juli 1857; verm. . . 22. Mai 1879 mit Viktor Isbary, geb. Wien 5. April 1854, † Graslitz 28. Jan. 1890 (Bruder des Frhrn Rudolf, s. A.). [. . .]

Töchter, Freiinnen von Isbary: 1. Emma, geb. Hütteldorf 26. Juni 1881.
2. Alice, geb. Wien 4. Mai 1884.
3. Klariſſe, geb. Hinterbrühl bei Wien 22. Aug. 1887.

Iffendorff, 1902.

Jacobs von Kantstein.

Katholisch. — Österreich. — Österr. Adel mit dem Prädikat „Edler von Kantstein" d. d. . . 9. April 1817; österr. Ritter d. d. Wien 10. Juni 1857; österr. Frhr. d. d. . . 27. März 1867. — Beschreibung des Wappens und geschichtl. Übersicht im Jahrg. 1869, S. 418.

† Friedrich Freiherr Jacobs von Kantstein, geb. . . 8. Nov. 1811, † . . 7. April 1877, K. K. GMat und FZM. a. D.; verm. . . 12. Nov. 1848 mit Karoline von Gavenda, geb. Wien 25. Juni 1824, † daſ. 15. Febr. 1895.

Kinder: 1. Friedrich, geb. . . 18. Aug. 1849, K. u. K. Oberstlt. im Armeestand, beim Platzkmdo in Wien.
2. Karl, geb. Neu-Gradiska 10. Sept. 1850, K. K. Oberst und Kmdt des Ldw.-Inf.-Rgts Nr. 1; verm. I) Lemberg 5. Dez. 1886 mit Gisela Hörmann von Wüllerstorf und Urbair, geb. . . 15. Okt. 1857, † . . 21. Okt. 1891; II) Linz 18. Mai 1897 mit — Johanna Maria Paula Nagy de Galántha, geb. Zara 22. Mai 1859. [. . .]
Kinder 1r Ehe: 1) Maria, geb. Josephstadt 26. Jan. 1889.
2) Eugen, geb. Josephstadt 7. Juli 1890.
3. Eugen, geb. Neu-Gradiska 12. April 1853, K. u. K. Konsul, att. als Kommerz-Kanzleidirektor der Botsch. in Paris; verm. . . 1885 mit — Antoinette verw. von Königswarter, geb. von Königswarter, geb. St. Germain-en-Laye 24. Juli 1857.
4. Amalie, geb. Neu-Gradiska 3. Dez. 1855, StiftsD. in Hall.
5. August, geb. Verona 18. Dez. 1863. [. . .]
6. Leopold Ernst, geb. Agram 14. Febr. 1869, K. K. Min.-Konzipist im Min. für Kultus und Unterricht. [Wien.]

Jaschik von Mährenburg.

Katholisch. — Österreich. — Österr. Adel und Frhr. mit dem Prädikat „von Mährenburg“ d. d. Wien 19. Febr. (Diplom d. d. Wien 22. März) 1893. — Beschreibung des Wappens und geschichtl. Notiz im Jahrg. 1895, S. 441.

Karl Freiherr Jaschik von Mährenburg, geb. Zaranowitz, Mähren, 6. Mai 1850, K. K. Sektionschef a. D.; verm. . . mit Theresia . . ., geb. . . ., † Wien-Hietzing 30. März 1900. [. . .]

Jeetze, 1902.

Jeszenszky von Nagy-Jeszen.

Katholisch. — Ungarn. Bestätigung des Adelstandes d. d. Innsbruck 7. Mai 1562; ungar. Baronat d. d. Wien 3. Jan. 1865; ungar. Baronatsbestätigung 5. Okt. 1875. — Beschreibung des Wappens und Näheres über die Standeserhebung im Jahrg. 1886, S. 431.

† Johann Freiherr Jeszenszky von Nagy-Jeszen, geb. . . 1792, † Budapest 24. Juli 1866, Herr auf Felső- und Alsó-Hidvég, Groß-János, Csibrák und Murga, Kom. Tolna, und auf Ordas, Kom. Neograd; verm. . . 1822 mit Theresia von Laffert, geb. . . 1796, † . . 19. Okt. 1866.

Söhne: 1. † Alexander, geb. Csibrák 25. April 1827, † Budapest 2. März 1889; verm. . . 20. Sept. 1852 mit Emma von Somogyi de Gyöngyös, geb. Gula 28. Febr. 1836, † Csibrák 28. Febr. 1878.

Kinder: 1) Ignaz, geb. Csibrák 11. Jan. 1855. [Puszta Akasztó, Kom. Pest.]

2) Ladislaus, geb. Csibrák 10. Okt. 1861, Herr auf Csibrák.

3) Georg, geb. Csibrák 7. Sept. 1866. [. . .]

4) Karl, geb. Budapest 24. März 1871, Kgl. ungar. Konzipist im Ackerbauminist.; verm. Budapest 15. Jan. 1896 mit — Margarete Maria Luise Klotilde von Kovács de Mad, geb. Paks, Kom. Tolna, 14. Mai 1875. [Budapest.]

Sohn: Tibor Maria, geb. Budapest 8. Dez. 1896

5) Anna, geb. Csibrák 19. Febr. 1877, Herrin auf Murga; verm. Budapest 15. Jan. 1898 mit Bela von Ivady de Ivád. [Budapest.]

2. Joseph, geb. Csibrák 15. März 1829, Herr auf Alsó-Hidvég und Ordas; verm. . . 14. Sept. 1853 mit Mathilde von Huszár de Nagy Baráti, geb. . . , † . . 13. Dez. 1871. [Alsó-Hidvég bei Kölesd, Ungarn.]

Kinder (gemeinsam auf Kövesd, Kom. Neograd): 1) Stephan, geb. Alsó-Hidvég 17. Nov. 1854, K. u. K. Km.; verm. Preßburg 9. Okt. 1884 mit — Eugenie Gfin Schaaffgotsche, geb. Schönborn 10. Okt. 1860, Stkd. [Szedres, Ungarn.]

Kinder: (1) Mathilde (Thilda) Maria Andrea, geb. . . 30. Nov. 1885.

(2) Joseph Franz Hubertus Maria, geb. . . 22. März 1888, K. u. K. Edelknabe und Zögling der Theresianischen Akademie.

2) Alexander, geb. Alsó-Hidvég 11 März 1857; verm. Budapest 4. Juni 1886 mit — Ilma Gfin Zichy zu Zich und Vásonykeö, geb. Nagy-Dorogh 1. Juli 1862. [. . .]

Kinder: (1) Ladislaus August Maria, geb. Kövesd 12. April 1887.

(2) Alexandrine Ernestine Maria, geb. Kövesd 24. Dez. 1888.

3) Marie, geb. . . 24. Juli 1862.

3. Koloman, geb. Csibrák 15. Okt. 1830; verm. Györköny 26. Sept. 1852 mit Klothilde von Moravchik de Drskócz, geb. Györköny 31. Juli 1833, † Budapest 31. Dez. 1894. [Budapest.]

Kinder: 1) † Johann, geb. Felső-Hidvég 6. Nov. 1853, † Budapest 3. Jan. 1890;

verm. . . 26. Sept. 1875 mit — Helene (Ilona) von Szent-Iványi, geb. . . 1857. [. . .]

Kinder (gemeinsam auf Felső-Hidvég): (1) Ilma, geb. . . 4. Aug. 1876; verm. Budapest 29. Aug. 1894 mit Stephan Gaal von Gyula, K. u. K. Km. [Büffn. Kom. Somogy.]

(2) Edmund, geb. Felső-Hidvég 2. Aug. 1880. [. . .]

(3) Helene (Ilona) Maria Johanna Klothilde, geb. Budapest 1. Jan. 1890.

2) Katharina, geb. Felső-Hidvég 16. Nov. 1855; verm. Paks 4. Jan. 1874 mit Ladislaus von Kovács de Mad. [Abaujvar, Kom. Abauj.]

3) † Adelbert (Béla) Andreas Koloman Wolfgang Maria, geb. Felső-Hidvég 19. Febr. 1867, † Budapest 6. Mai 1897, Herr auf Kölesd und Maria-major, Dr. rer. pol., K. u. K. Kmr., Kgl. ungar. Sekr. im Kultusmin.; verm. Budapest 21. Nov. 1888 mit — Maria Anna Koller Edler von Granzow, geb. Budapest 24. Okt. 1868. [Kölesd, Kom. Tolna.]

Söhne: (1) Andreas Koloman Ludwig Stephan Maria, geb. Budapest 8. Aug. 1889, Zögling der K. K. Theresianischen Akademie.

(2) Nikolaus Peter Maria, geb. Budapest 24. Dez. 1891.

Jetzer, s. Fleschner-Jetzer.

Jöchlinger von Jochenstein.

Im Mannesstamme erloschen.

Katholisch. — Österreich (Kärnten). — Wappenbrief mit Lehenartikel d. d. Wien . . März 1576; Reichsadel mit dem Prädikat „von Jochenstein" und Wappenbesserung d. d. Prag 19. Mai 1590 (s. Jahrg. 1879, S. 392); adelige Wappenbesserung und steierische Edmannschaft 1598; Reichsfrhr. mit Wappenbesserung d. d. Neustadt 20. Nov. 1634; Edmann von Kärnten 3. Dez. 1636, von Krain 20. März 1637; Bestätigung des Prädikats „Jochenstein, Freiherr von Pfannberg, Herr auf Hartenstein und Leissling" d. d. . . 14. Aug. 1652. — Beschreibung des Wappens und geschichtl. Übersicht im Jahrg. 1848, S. 188.

† Felix Freiherr Jöchlinger von Jochenstein auf Pfannberg und Hartenstein, geb. . . 4. Jan. 1786, † . . 22. April 1846, K. K. Kmr.; verm. I) . . 3. Juni 1808 mit Marie Wilhelmine Gfin von Ursenbeck-Massimo, geb. . . 1. Juni 1789, † . . 26. Aug. 1809; II) . . 3. Febr. 1815 mit Maria Gfin Batthyáni von Németújvár, geb. . . 21. Juli 1781, † . . 23. Juli 1849, Herrin auf Wernberg, Kärnten, StkD.

Töchter: a) 1r **Ehe**: 1. Emerentia Johanna, geb. . . 6. Aug. 1809; verm. . . 26. Aug. 1839 mit Jakob Kull, Gutsbes. auf dem Lenzhof im Harr bei Graz. — b) 2r **Ehe**: 2. Ernestine Maria, geb. . . 6. Juli 1818, Mitbes. von Tamischach und Aichlberg, ÖKärnten, StkD.; verm. . . 23. April 1838 mit Adolf Gfn von Wagensperg, † Wernberg 5. Febr. 1888, Oberst-Erbldmarschall in Kärnten, K. K. Kmr. [. . .]

Joelson.

Katholisch. — Österreich. — Österr. Adel und Rittersland nebst Prädikat „von Joelson" d. d. Wien 10. Juni (Diplom d. d. Wien 1. Sept.) 1817 (für Dr. jur. Karl Joel); Neuausfertigung (Berichtigung) des Diploms d. d. Wien 3. Aug. 1843 (für Dr. jur. Joseph Joel Ritter von Joelson, Sohn des Obigen); österr. Genehmigung zur Hinweglassung des Familien-

namens „Joel“ laut A. E. d. d. Wien 16. Aug. (Min.-Tekret 6. Sept.) 1862; Wappenbesserung (Bewilligung einer Devise und der Schildhalter) durch Plakat d. d. Wien 12. Juli 1865; österr. Frhr. d. d. Wien 23. Nov. 1881. — Beschreibung des Wappens und Näheres über die Standeserhebungen im Jahrg. 1893, S. 413.

Alfred Franz Philipp Freiherr von Joelson, geb. Wien 30. Aug. 1831, K. u. K. FML. d. R., Inh. des Inf.-Rgts Nr. 93; verm. . . 18 Mai 1873 mit — Hermine Freiin Dahlen von Orlaburg, geb. . . 30. Juni 1852. [Linz.]

Tochter: Marguerite Flora Hermine, geb. Wien 16. Nov. 1882; verlobt im Jan. 1902 mit Wilhelm Frhrn von Scholley, K. K. Lt. im Ldw.-Inf.-Rgt Nr. 6.

John.

Katholisch. — Österreich. — Österr. Adel und Frhr. d. d. Wien 17. Juli 1857 — Beschreibung des Wappens und geschichtl. Übersicht im Jahrg. 1864, S. 399.

† Franz Xaver Freiherr von John, geb. Bruck a. d. Leitha 20. Nov. 1815, † . . 25. Mai 1876, K. K. GRat, FZM. und Chef des Gen.-Stabes; verm. I) . . 27. Okt. 1849 mit Antonia von Weiße, geb. Krakau 27. Sept. 1827 (evang.), † Graz 6. Sept. 1871; II) Graz 24. Mai 1873 mit — Anna Gfin von Orsini und Rosenberg, geb. Wien 14. Okt. 1841 (s. Goth. Hofkalender, II. Abt.). [Graz.]

Kinder: a) 1r **Ehe:** 1. Anton Max Friedrich, geb. . . 5. Nov. 1849. [. . .]

2. Friedrich Albert, geb. Bologna 11. Febr. 1854, K. u. K. Freg.-Kpt. und Vorstand der 2. Abt. der Marinesektion des Reichs-Kriegsmin.; verm. . . 1884 mit — Adele Kühnell, geb. . . 25. Nov. 1862. [Pola.]

Kinder: 1) Anna Henriette Antonie, geb. Pola 20. Aug. 1885.

2) Erwin Gustav Rudolf, geb. Triest 12. Okt. 1891.

3. Maria Theresia, geb. Bologna 29. Okt. 1855; verm. Wien 4. Sept. 1876 mit Gustav Gerstel, K. K. Gen.-Inspektor der Staatseisenbahn in Wien.

— b) 2r **Ehe:** 4. Ida Maria Emma, geb. Wien 15. Febr. 1876; verm. Graz 19. Mai 1900 mit Samuel Gfn Festetics von Tolna, K. u. K. Lt. im Hus.-Rgt Nr. 4 (beurl.). [Bakófa.]

Jordis von Lohausen.

Katholisch. — Österreich. — Aus Savoyen im XVI. Jahrh. in Österreich eingewandert; österr. Adel mit dem Prädikat „Edler von“ d. d. Wien 15. Juni 1839; österr. Frhr. mit dem Prädikat „von Lohausen“ d. d. . . 15. Mai (Diplom d. d. Wien 8. Nov.) 1854. — Beschreibung des Wappens im Jahrg. 1881, S. 341.

† Johann Viktor Freiherr Jordis von Lohausen, geb. Cilli 23. April 1812, † Graz 11. Jan. 1890, K. K. Hofrat a. D.; verm. Triest 4. Okt. 1853 mit — Franziska Freiin Siegler von Eberswald, geb. Graz 29. März 1835. [Graz.]

Kinder: 1. † Heinrich Alexander Maria, geb. Verona 14. Aug. 1855, † Graz 17. April 1901, K. u. K. Olt. a. D.; verm. Graz 7. Jan. 1882 mit — Franziska Beyer, geb. Graz 20. Juni 1862. [Graz.]

2. Melanie Anna Konstantia Maria, geb. Verona 12. Mai 1858; verm. Tüchern, Steierm., 3. Sept. 1877 mit Wilhelm Gfn von Attems, K. K. Oberstlt. und Kmdtn des Ldw.-Inf.-Rgts Nr. 23. [Zara.]

3. Otto Franz Anton, geb. Graz 1. Juli 1859 K. u. K. Hptm. im Inf.-Rgt

Nr. 27; verm. Graz 16. Jan. 1892 mit — Emilie Frölich von Frölichsthal, geb. Tolna 1. Sept. 1868. [Graz.]
Kinder: 1) Maria Emilie Melanie, geb. Graz 2. Nov. 1892.
2) Johannes (Hans) Viktor Heinrich, geb. Waldegg, Steierm., 4. Juli 1894.
3) Margareta (Grete) Maria Emilie Rosalie, geb. Graz 4. Juli 1897.
4. Camillo Maria Leopold, geb. Verona 4. Jan. 1866, K. K. Lt. der u. a. Ldw.; verm. Vidovec 15. Dez. 1891 mit — Natalie Marie Theresia Freiin Kußevich von Szamobor, geb. . . 27. März 1868, Herrin auf Vidovec, Kroatien, und Kécsa, Kom. Torontal. [Vidovec bei Varasdin.]
Töchter: 1) Camilla (Illi) Maria Emilie, geb. Vidovec 5. April 1893.
2) Yvonne Maria Henriette, geb. Vidovec 16. Juni 1895.
3) Hedda Maria, geb. Vidovec 9. April 1897.
4) Maria-Theresia (Mires) Natalie, geb. Vidovec 11. Sept. 1899.
5. August Maria Venantius, geb. Graz 24. Juli 1867, K. u. K. Rittm. im Hus.-Rgt Nr. 12; verm. Graz 24. Sept. 1894 mit — Amélie (Elli) Freiin von Meyern-Hohenberg, geb. Wiener-Neustadt 28. Nov. 1873 (luth.). [Lemberg.]
Töchter: 1) Alexandra (Sandra) Marie Gottfrieda, geb. Graz 7. Juni 1895.
2) Maria Viktoria Mauritia, geb. Graz. 22. Juli 1897.

Jósika von Branyitska.

Katholisch. — Ungarn (Siebenbürgen) und Österreich. — Altes siebenbürg. Adelsgeschlecht; siebenbürg. Frhr. d. d. Wien 12. April 1699. — Beschreibung des Wappens im Jahrg. 1879, S. 393.

I. Linie.

† Nikolaus Freiherr Jósika von Branyitska, geb. Torda, Siebenbürgen, 28. Sept. 1796, † Dresden 27. Febr. 1865, K. K. Km. (der bekannte ungar. Romanschriftsteller); verm. I) . . 1818 mit Elisabeth Kállay von Nagy-Kálló, geb. . . , † . . ; II) . . 1847 mit Julie Freiin Podmaniczky von Aszód, geb. Budapest . . 1815, † . . 1892.

Söhne 1r Ehe: 1. † Leo, geb. . . 1827, † . . 1887; verm. . . mit Klementine Freiin Kendeffy von Malomvicz, geb. . ., † . . 1875.
Tochter: Irene, geb. . . 1853, K. u. K. PD.; verm. . . 1876 mit Samuel Frhrn Jósika von Branyitska, K. u. K. Km. und GMaj ꝛc. (s. III. Linie). [. . .]
2. † Julius, geb. . . 1835, † . . 1872, K. u. K. OLt.; verm. . . mit — Therese Késmarki, geb. . . . [. . .]

Bruder.

† Emmerich, geb. . . 1805, † Wien 28. März 1860; verm. . . mit Anna Gingeln, geb. . ., † . . . [. . .]
Sohn: Koloman, geb. . .; verm. . . mit — Minka Gfin Waß de Czege, geb. . . . [. . .]

II. Linie.

† Andreas Freiherr Jósika von Branyitska, geb. . . 20. Juni 1851, † . . 1900; verm. Klausenburg 24. Juni 1875 mit — Anna Freiin Wesselenyi von Hadad, geb. . . 25. Febr. 1856. [. . .]
Kinder: 1. Julius, geb. . . 13. Febr. 1877. [. . .]
2. Gabriel, geb. . . 24. März 1878, K. u. K. Lt. im Hus.-Rgt Nr. 2. [Kronstadt.]
3. † Andreas, geb. . . 14. Febr. 1880, † Klausenburg 10. Jan. 1901.
4. Aladár, geb. . . 24. Febr. 1882. [. . .]
5. Anna, geb. . . 1884.
6. Nikolaus, geb. . . 1896.

III. Linie.

† Ludwig Freiherr Jósika von Branyitska, geb. . . 19. März 1807, † Klausenburg 8. Nov. 1891, K. u. K. Km. und GMat, OGespan des Kom. Klausenburg; verm. 1) . . 1837 mit Franziska Gfin Haller von Hallerstein, geb. . . , † . . 1841; II) . . 1847 mit Adele Gfin Bethlen von Bethlen, geb. . . 1825, † . . 28. Jan. 1884, StkD.

Kinder: a) 1r **Ehe:** 1. Josephine, geb. . . 1839. [. . .]

— b) 2r **Ehe:** 2. Samuel, geb. . . 23. Aug. 1848, K. u. K. Km. und GMat, vorm. Kgl. ungar. Min. am Allerh. Hoflager, Mitgl. des ungar. OHauses; verm. . . 1876 mit — Irene Freiin Jósika von Branyitska, geb. . . 1853, K. u. K. PD. (s. I. Linie). [. . .]

3. Rosalie, geb. . . 21. Dez. 1851, K. u. K. PD. und StkrD.; verm. . . 1871 mit Theodor Frhrn Bornemissza von Nagy-Kászon, K. u. K. Km. [. . .]

4. Ludwig, geb. . . 3. April 1853; verm. Klausenburg 26. Okt. 1886 mit — Agnes Gfin von Esterházy zu Galantha, geb. . . 28. Juli 1863. [. . .]

Kinder: 1) Johann, geb. . . 21. Mai 1888.
2) Paula, geb. . . 21. Dez. 1889.
3) Agnes, geb. . . 15. Jan. 1891.
4) Marianne, geb. . . 25. Sept. 1894.

5. Gabriel, geb. . . 16. Febr. 1854, K. u. K. Km.; verm. . . 15. Juni 1882 mit Valerie Gfin von Waldeck, geb. Tißa-Noff 26. Aug. 1858, † . . 19. April 1888. [. . .]

6. Elisabeth, geb. . . 27. Juni 1864; verm. . . 1888 mit Joseph Zeyk de Zeykfalva. [. . .]

Jovanović.

Im Mannesstamme erloschen.

Katholisch. — Österreich. — Österr. Adel und Ritter d. d. Wien 20. Dez. 1865; österr. Frhr. d. d. Lissa 12. Mai 1875 (Diplom d. d. Wien 3. Febr. 1879). — Beschreibung des Wappens und Näheres über die Standeserhebung im Jahrg. 1889, S. 390.

† Stephan Freiherr von Jovanović, geb. Pazariče, Kroatien, 5. Jan. 1828, † Zara 8. Dez. 1885, K. K. GMat, FML., Statth. und Milit.-Kmdt von Dalmatien; verm. Rovigo 13. Aug. 1863 mit — Theodora von Pestjere, geb. Werschetz im Banat 12. Juni 1845. [. . .]

Tochter: Theodora Stephanie Maria, geb. Vinkovce 22. Okt. 1867, ED. des Damenstifts in Graz. [. . .]

Jovits von Siegenberg.

Griechisch-orientalisch. — Ungarn. — Erbländ.-österr. Adel und Frhr. mit dem Prädikat „von Siegenberg" d. d. . . 29. Sept. 1796. — Beschreibung des Wappens und geschichtl. Übersicht im Jahrg. 1864, S. 400.

† Theodor Freiherr Jovits von Siegenberg, geb. . . 29. Jan. 1829, † Altpetsche 20. Sept. 1894, K. u. K. Major a. D.; verm. . . 7. Nov. 1855 mit Antoinette Miénta de Mikolajewicz, geb. . . 26. Dez. 1837, † . . 18. Jan. 1875.

Kinder: 1. Euphemie, geb. . . 26. Dez. 1857; verm. . . 15. Nov. 1874 mit Sima (Simon) Micsin, Kgl. serb. Major. [. . .]

2. Alexander, geb. . . 23. Febr. 1862; verm. 1) . . 19. Jan. 1885 mit Widos-

zava Stojánovits, geb. . . 1869 (gesch. 1887); II) Agram 26. Nov. 1895 mit — Ljubica Nikolits, geb. Temesvár 24. Juni 1871. [Alt-Becse.]

Tochter 1r Ehe: Marie, geb. Alt-Becse 6. Nov. 1886.

3. Ladislaus, geb. . . 14. Okt. 1863, K. u. K. Olt. [. . .]
4. Anton, geb. . . 3. April 1866, Kgl. ungar. Olt. im Löw.-Huf.-Rgt Nr. 3; verm. . . mit — Elisabeth von Tarnay, geb. . . . [. . .]
5. Marie, geb. . . 5. Sept. 1867; verm. . . mit Georg Edlem von Stejin, Kgl. serb. Rittm. [. . .]
6. Stephanie, geb. . . 30. Juli 1871; verm. . . 27. April 1893 mit Dr. Nikolaus Andrić, Prof. und Dramaturgen am Agramer Nationaltheater.
7. Olga, geb. . . 25. Febr. 1873; verm. . . 30. Aug. 1896 mit Dr. Wladan Edlem von Wojnovits. [Alt-Becse.]

Jud.

Im eigenen Stamme erloschen.

Katholisch. — Die Schweiz. — Schwarzburg-sondersh. Adel und Frhr. d. d. . . 1. Febr. 1856. — Beschreibung des Wappens und Näheres über die Standeserhebung im Jahrg. 1866, S. 471.

† Hans Heinrich Freiherr von Jud, geb. . . 21. Mai 1825, † . . 13. Jan. 1864, Hptm. im schweizer Gen.-Stab; verm. Glockenthal 26. Febr. 1856 mit — Charlotte Amalie Prjssin zu Schwarzburg-Sondershausen, geb. Arnstadt 7. Sept. 1816 (luth.), Herrin des sogen. Glockenthals bei Thun, Schweiz. [Bern.]

Juncker.

Katholisch. — Bayern und Österreich (Böhmen). — Wappenbestätigung und -besserung mit goldener Krone d. d. Wien 30. Juni 1483; Wappenbesserung (geviertes Wappen) d. d. Freiburg i. Br. 6. Aug. 1498; fernere Wappenbesserung d. d. Prag 12. Jan. 1562; Bestätigung des Ritterstandes mit Wiederherstellung des alten (einfachen) Wappens d. d. Wien 10. Febr. 1565; fernere Bestätigung mit dem Prädikat „von Ober-Conreut" d. d. Speyer 7. Sept. 1570. — Geschichtl. Übersicht, Standeserhebung, Beschreibung des Wappens und Angabe der Grundbesitzungen in Bayern und Böhmen s. Jahrg. 1857, S. 350; vgl. auch Jahrg. 1858, S. 296, und Jahrg. 1868, S. 389.

A.

Reichsfrhr. d. d. München und Mannheim 10. Juni 1741 (im kurbayer. Reichsvikariat).

I. (Ruprechtsreuther) Linie: Juncker-Ober-Conreut.

Im Mannesstamme erloschen.

Immatrikuliert im Kgr. Bayern bei der Frhrnklasse 31. März 1810. — Näheres über die Abstammung im Jahrg. 1857, S. 354.

† Georg Adam Moritz Freiherr von Juncker-Ober-Conreut, geb. . . 3. Mai 1796, † München 26. Dez. 1875, Herr auf Ruprechtsreuth, OPfalz, Kgl. bayer. Bez.-Ger.-Direktor a. D.; verm. . . 19. Nov. 1821 mit Amalie Freiin von Sazenhofen, geb. . . 8. Jan. 1796, † . . 4. März 1861.

Tochter: Amalie, geb. . . 10. Sept. 1827; verm. I) . . 4. Jan. 1849 mit Repomuk von Neumayer, † . . 1. März 1878, Kgl. bayer. Gen.-Major a. D.; II) . . 4. Sept. 1880 mit Karl Ritter von Kamerknecht, † . . 27. Febr. 1885, Kgl. bayer. OBdesger.-Präs. [. . .]

II. (Woppenhofer) Linie: Junker und Bigato.

Böhm. Frhr. mit Namen- und Wappenvereinigung „Bigatto" d. d. Wien 16. März 1814; immatrikuliert im Kgr. Bayern bei der Frhrnklasse 24. Juni 1814.

† Anton Karl Joseph Freiherr von Junker und Bigato, geb. . . 17. Aug. 1740, † . . 5. Jan. 1821, Kurfürtl. trier. und Kgl. bayer. Km. und Gen.-Lt.; verm. . . mit Philippine Gfin von Kreith, geb. . . , † . . .

Söhne: 1. † Klemens Wenzel Kasimir, geb. . . 2. Dez. 1794, † . . 9. Juli 1876, Herr auf Schödt, Kgl. bayer. Km.; verm. I) . . 25. März 1818 mit Amalia Josepha Freiin von Berger, geb. . . 20. Jan. 1798, † . . 21. Febr. 1834; II) . . 28. April 1836 mit Theresia Allebrand, geb. . . 17. Juni 1819 (evang.), † . . 30. Sept. 1898.

Kinder 1r Ehe: 1) † Karl Anton, geb. . . 17. Febr. 1819, † Schweißing 1. Aug. 1892, Herr auf Schweißing und Oschelin, K. u. K. Km. und Rittm. a. D.; verm. . . 15. Dez. 1851 mit Anna Freiin von Berger, geb. . . 21. Aug. 1830, † Schweißing 14. April 1883, Herrin auf Moosdorf.

Kinder: (1) Amalia Karolina, geb. . . 29. Okt. 1852, ED. des K. K. adelig-weltlichen Damenstifts „Maria Schul" in Brünn. [. . .]

(2) Johanna, geb. . . 25. Juli 1854. [. . .]

(3) Ottokar Klemens Wenzel Leo, geb. . . 11. April 1864, Herr auf Schweißing und Oschelin, Böhmen, K. u. K. Km. [Schweißing.]

2) Adelheid Maria Josepha, geb. . . 18. Aug. 1823, EStiftsD. des Kgl. bayer. St. Anna-O. in München; verm. I) . . 21. Mai 1848 mit Oswald Ritter von Wilhelm, † . . 10. Juli 1858, Herrn auf Wildstein, Kgl. bayer. Kfkr; II) . . 6. Juni 1860 mit Hugo Frhrn von Herman, † Ansbach 25. Juli 1890 (evang.), Kgl. bayer. Km. und Reg.-Präs. von MFranken, Exz. [Ansbach.]

3) Theodor, geb. . . 10. April 1831, Herr auf Schödt (Schüttüber), Böhmen, K. u. K. Km. und Lt. a. D.; verm. Regendorf, OPfalz, 19. Okt. 1880 mit — Theresia Gfin von Oberndorff, geb. . . 11. Aug. 1842, EStrD.

Tochter: Helene Maria Fortunata Theresia Theodora Franziska Candida, geb. . . 3. Okt. 1883.

2. † Sigmund Joseph, geb. . . 25. Febr. 1799, † . . 5. Dez. 1881, Herr auf Holzheim, Woppenhof und Spindlhof, OPfalz, Kgl. bayer. Km., Major à la suite und Ldw.-Oberst älterer Ordnung, EKr des souv. Malt.-ReO.; verm. I) . . 1821 mit Amalia von Rieben a. d. H. Brunn, Mecklenb.-Schw., geb. . . (luth.), † . . 20. Dez. 1844; II) . . 21. Mai 1852 mit Karolina Bürgl, geb. . . , † . . 24. Jan. 1886.

Söhne 1r Ehe: 1) † Klemens Wenceslaus, geb. . . 2. Juni 1822, † . . 21. Nov. 1886, Kgl. bayer. OKontr. a. D.; verm. I) . . 1867 mit Babette Kaserer, geb. . . , † . . 14. Nov. 1873; II) . . mit — Maximiliane Freiin von Hirschberg, geb. . . 11. März 1837. [Spindlhof.]

Kinder 1r Ehe: (1) Sigmund, geb. . . 2. Mai 1869, Rechtsanwalt. [Landshut.]

(2) Klemens, geb. . . 30. Dez. 1870. [. . .]

(3) Ernestine, geb. . . 25. Mai 1873.

2) † Sigmund, geb. . . 10. Sept. 1829, † . . 11. Juli 1870, Kgl. bayer. Hptm. a. D.; verm. . . 8. Aug. 1857 mit Wilhelmine Wiedmann, geb. . . (evang.), † . . 7. Febr. 1884.

Söhne: (1) Karl Sigmund, geb. München 30. Aug. 1858, Kgl. bayer. Hptm. z. D., EKr des Joh.-O.; verm. München 18. Febr. 1897 mit — Johanna Theresia Bianka Steger, geb. . . . [München.]

Sohn: Friedrich Wilhelm Karl Theodor, geb. Fürth 14. Nov. 1897.

(2) Ludwig Karl Sigmund, geb. . . 4. Okt. 1861, Kgl. bayer. Zahlm. im Inf.-Leibrgt. [München.]

3) Hermann, geb. . . 24. Okt. 1835; verm. . . 6. Febr. 1867 mit Elise von Fyrein, geb. . . 21. Juni 1844, † . . 28. April 1900. [. . .]

Kinder: (1) Ludmilla, geb. . . 2. Nov. 1868; verm. . . mit . . Schuff, Ingenieur. [. . .]
(2) Hermine, geb. . . 25. Dez. 1869; verm. . . mit Emanuel Pfyffer von Altishofen, Gartenarchitekten. [. . .]
(3) Sigmund, geb. . . 6. Aug. 1872. [. . .]
(4) Fritz, geb. . . 6. Mai 1873. [. . .]
(5) Amalie, geb. . . 1. Mai 1874.
(6) Philippine, geb. . . 17. Febr. 1878.
(7) Elise, geb. . . 21. Dez. 1879.
(8) Klement, geb. . . 13. Aug. 1880. [. . .]
(9) Maximilian, geb. . . 9. Aug. 1883.
(10) Alwine, geb. . . 24. Dez. 1886.
4) Otto, geb. . . 1838, Gutsbes. auf der Insel Java; verm. . . mit — . . . [. . .]
Kinder: ? . . . . .

B. (Preußische) Linie: Juncker von Ober-Conreut**.

Im Freiherrl Mannesstamme erloschen.

Preußen. — Preuß. Adelsanerkennung mit „von Ober-Conreut" d. d. Charlottenburg 30. April 1856; preuß. Frhr ad personam d. d. Berlin 12. Dez. 1881.

† Albert Woldemar Freiherr Juncker von Ober-Conreut, geb. Lyck, OPr., 26. April 1819, † Cassel 24. Sept. 1898, Kgl. preuß. WGRat und Reg.-Präs. a. D.; verm. I) Bromberg 17. Okt. 1845 mit Johanna Freiin von Schleinitz, geb. Konitz, WPr., 22. Juni 1825 (evang.), † Koblenz 24. Okt. 1860; II) Koblenz 3. Aug. 1863 mit — Anna Gfin von Schlippenbach, geb. Berlin 11. Okt. 1841. [Cassel]

(Die den beiden Ehen entsprossenen Kinder führen das Adelsprädikat.)

Jungenfeld, s. Geduld von Jungenfeld.

Jurkovič.

Katholisch. — Österreich. — Österr. Adel und Frhr. d. d. Wien 23. Mai 1850. — Beschreibung des Wappens und geschichtl. Übersicht im Jahrg. 1858, S. 300.

† Paul Freiherr von Jurkovič, geb. Verlog, österr. Küstenland, . . 1812, † Zengg 11. Nov. 1880; verm. . . mit — Maria Janusič, geb. . . 27. Jan. 1815. [Zengg, Kroatien.]
Söhne: 1. Martin, geb. . . 10. Nov. 1832. [. . .]
2. Markus, geb. . . 10. Sept. 1837, K. u. K. Hptm. a. D. [. . .]
3. Daniel, geb. . . 20. Juli 1839. [. . .]

Kageneck, 1902. — Kager von Stampach, 1902.

Kaiffel.

Im eigenen Stamme erloschen.

Katholisch. — Österreich. — Österr. Adel und Ritterstand d. d. Wien 18. März 1879; österr. Frhr. d. d. Wien 5. (Diplom d. d. Wien 21.) Dez. 1891. — Beschreibung des Wappens und Näheres über die Standeserhebung im Jahrg. 1893, S. 421.

† Emmerich Freiherr von Kaiffel, geb. St. Abraham, Kom. Preßburg, 5. Nov. 1819, † Wien 6. Dez. 1892, K. K. GRat und FZM. d. R.; verm. Bistritz, Mähren, 2. Sept. 1880 mit — Therese verw. Edlen von Kreußbruck und Lilienfels, geb. . . , geb. Olmütz 18. April 1836. [Wien.]

Kaiser.

Im Mannesstamme erloschen.

Katholisch. — Österreich. — Österr. Adel und Ritter d. d. Wien 25. April 1866; österr. Frhr. d. d. Wien 28. März 1879. — Beschreibung des Wappens und geschichtl. Übersicht im Jahrg. 1881, S. 407.

† Ignaz Freiherr von Kaiser, geb. Wien 11. März 1817, † das. 5. Nov. 1884, K. K. Sektionschef des Obersten Rechnungshofes; verm. Wien 21. Mai 1845 mit Laura Leyrer, geb. Wien 10. März 1821, † . . 19. Nov. 1871.

Töchter: 1. Ludovika Anna Maria, geb. Wien 25. Aug. 1846. [. . .]

2. Maria Eleonora Cäcilia, geb. Wien 22. Nov. 1849. [. . .]

Kaiserstein.

Katholisch. — Österreich. — Wappenbrief d. d. Prag 18. Nov. 1577; Reichs- und erbländ.-österr. rittermäßiger Adel mit dem Prädikat „von Kaiserstein", Wappenbesserung und Notwachsfreiheit d. d. Prag 18. April 1608 (für Hans Khayser, Richter und Bürgerm. von Wiener-Neustadt); Reichsritter mit Wappenbesserung d. d. Wien 12. Aug. 1629; niederösterr. Ritterstand 1631; oberösterr. neuer Ritterstand 20. Jan. 1651 (für Johann Georg von Kayserstein, Herrn auf Innerstain) und oberösterr. alter Ritterstand 10. Mai 1661 (für denselben); Reichsfrhr. und erbländ.-österr. Frhr. nebst Wappenvermehrung (Wappen Fluyhardt) d. d. Wien 9. Sept. 1665. — Besitz: Die Majoratsgüter Starckstadt, Kr. Braunau, Böhmen, und Tentschach, Kärnten. — Beschreibung des Wappens und geschichtl. Übersicht im Jahrg. 1864, S. 405.

† Karl Freiherr von Kaiserstein, geb. . . 26. April 1824, † . . , Majoratsherr; verm. . . 4. Febr. 1850 mit — Maria Gfin Festetics von Tolna, geb. . . 6. Dez. 1833, K. u. K. PD. und GMatsfrau, StKD. [Starckstadt.]

Sohn: Helfried, geb. . . 31. Mai 1855, Majoratsherr; verm. Wien 1. Okt. 1888 mit — Hermine von Pongraz, geb. . . . [. . .]

Sohn: Helfried, geb. Ober-St. Veit bei Wien 18. Aug. 1889.

Kákonyi von Kákony und Tsipp.

Katholisch. — Österreich. — Ungar. Adel mit dem Prädikat „von Tsipp und Kákony" 1609; österr. Frhr. d. d. Wien 19. Juli 1826; ungar. Baronat d. d. Weinzierl 4. Aug 1847. — Beschreibung des Wappens und geschichtl. Übersicht im Jahrg. 1848, S. 195.

(S. Jahrg. 1895, S. 452; neuere Nachrichten über den Personalbestand fehlen.)

Kalchberg, s. Kalchegger.

Kalchegger von Kalchberg.

Katholisch. — Österreich (Steiermark und Krain). — Erbländ.-österr. Adel mit dem Prädikat „von Kalchberg" d. d. Wien 30. Dez. 1760; Lehmann von Steiermark 6 Aug. 1763; desgleichen von Krain 14. Sept. 1846; österr. Frhr. d. d. Wien 4. Okt. 1861. — Beschreibung des Wappens und Näheres über die Abstammung im Jahrg. 1867, S. 448; geschichtl. Übersicht im Jahrg. 1855, S. 290.

† Franz Freiherr (Kalchegger) von Kalchberg, geb. . . 8. Febr. 1807, † Graz 12. Juli 1890, K. K. G.-Rat und U. Staatssekr. im Finanzmin.; verm. I) . . 17. Juni 1834 mit Rosine Schmidt, geb. Paris 15. Nov. 1805, † . . 4. Okt. 1835; II) . . 16. Nov. 1839 mit Franziska Freiin von Schmidburg, geb. . . 6. März 1814, † Graz 20. Dez. 1898.

Kinder: a) 1r **Ehe:** 1. Rosine, geb. . . 31. Mai 1835. [. . .]

— b) 2r **Ehe:** 2. Viktor, geb. . . 14. Okt. 1843, K. K. Sektionschef a. D.; verm. . . 12. Juli 1871 mit — Ida Sautier, geb. . . 19. Okt. 1850. [. . .]

Kalkhof.

Im Mannesstamme erloschen.

Katholisch. — Österreich. — Reichsadel und Reichsfrhr. d. d. . . 21. Aug. 1794. — Beschreibung des Wappens und geschichtl. Notiz im Jahrg. 1855, S. 292.

† Anton Joseph Freiherr von Kalkhof, geb. . . 30. Aug. 1779, † . . 30. Jan. 1866, K. K. Leg.-Rat a. D. und Direktor des Archivs und der Registratur der reichshofrätl. Indizien, der Reichslehen und Gradualakten; verm. . . mit Luise von Dangries, geb. . . 1806, † Meran 25. Febr. 1880.

Kinder: 1. † Emil, geb. . . 1828, † . . 18. Okt. 1865, K. K. Rittm. im Kür.-Rgt Nr. 8; verm. . . 12. Mai 1864 mit — Linda Karoline Csergheö de Nemes-Tacsánd, geb. . . 18. Febr. 1841 (luth.). [Numa.]

2. Laura, geb. . . 1831. [. . .]

3. Alphe, geb. . . 19. Aug. 1834; verm. . . 29. Okt. 1856 mit Eduard Frhrn von Valois, † Stuttgart 3. Dez. 1857, Kgl. württemb. Rittm. im 2. Reitergt. [. . .]

Kalliány von Kallian.

Katholisch. — Österreich). — Ungar. Adel d. d. Wien 10. Juli 1700; bestätigt d. d. . . 21. Febr. 1769; österr. Frhr. d. d. Wien 22. Juli 1852. — Beschreibung des Wappens und geschichtl. Notiz im Jahrg 1857, S. 358.

† Joseph Anton Freiherr Kalliány von Kallian, geb. . . 9. Nov. 1786, † . . 5. Febr. 1859, K. K. FML. a. D.; verm. . . 21. Okt. 1828 mit Apollonia Ignatia Patientia Horváth von Levkotz und Abrahamfálva, geb. . . 31. Juli 1802, † Wien 29. Sept. 1890.

Kinder: 1. Maria Anna Christina, geb. Verona 23. Juli 1829; verm. . . 12. Okt. 1858 mit Anton Püschel von Felsberg, K. u. K. Obersten a. D. [Wien.]

2. Koloman Joseph Anton Ernst, geb. Kremsier 6. Febr. 1831, K. u. K. Hptm. a. D.; verm. Wien 16. Dez. 1871 mit — Therese Edler von Malyevacz, geb. . . 1. Jan. 1843. [Wien.]

Kinder: 1) Joseph Emanuel Koloman Eugen Ernst, geb. Wien 30. Nov. 1872, K. K. Obl. im Löw.-Inf.-Rgt Nr. 32. [Bregenz.]

2) Emanuel Joseph Koloman Eugen Raimund, geb. Wien 13. März 1875, K. u. K. Okt. im Inf.-Rgt Nr. 75. [Wittingau, Böhmen.]
3) Elsa Apollonia Theresia, geb. Wien 19. Nov. 1881.

3. † Mathilde Ludovika Franziska Eva, geb. Eperies 24. Dez. 1834, † . . 19. Juli 1901; verm. . . 7. Juni 1865 mit Alexander Szerdahélyi de Szerdahély, † . . 3. Nov 1877, K. K. Hptm. a. D.
4. Eugen Adolf Aloys, geb. Mailand 21. Sept. 1836, K. u. K. Major a. D.; verm. . . 11. Febr. 1874 mit Maria Ferdinanda Anna von Szütś, geb. . . 19. Okt. 1853, † . . 27. Juni 1880. [Görz.]
Sohn: Eugen Joseph Viktor Emanuel Peter Kajetan, geb. Stuhlweißenburg 7. Aug. 1876. [Paris.]

Kallina von Urbanow.

Katholisch. — Österreich. — Österr. Adel und Ritter mit dem Prädikat „von Urbanow" d. d. Wien 10. Febr. 1869; österr. Frhr. d. d. . . 18. April (Diplom d. d. Wien 20. Aug.) 1874. — Beschreibung des Wappens und Näheres über die Standeserhebungen im Jahrg. 1880, S. 359.

† Aloys Theodor Freiherr Kallina von Urbanow, geb. Wodnian, Böhmen, 1. Juli 1810, † . . 6. Jan. 1885, Dr. jur., K. K. Min.-Rat a. D.; verm. . . 6. Nov. 1838 mit Amalie Zuber Edler von Nordheim, geb. . . 20. April 1813, † . . 12. Mai 1871.
Kinder: 1. Jsmene, geb. . . 7. Dez. 1840; verm. . . 17. April 1875 mit Johann Edelmann, K. K. GRat und OLdesger.-Präs. i. R., Mitgl. des Herrenh. des österr. Reichsrats. [Wien.]
2. Aloys, geb. . . 11. Jan. 1843, K. K. GRat und OLdesger.-Präs. in Wien; verm. . . 11. Juni 1870 mit — Bertha Pauk, geb. . . 25. Okt. 1847.
Sohn: Amilian, geb. . . 26. Nov. 1871, Dr jur., K. u. K. Lt. der Ref. des Korpsart.-Rgts Nr. 8. [. . .]
3. † Viktor, geb. . . 20. Febr. 1845, † Meran 24. Nov. 1875, Dr. jur., K. K. Hof- und Ger.-Advokat; verm. . . mit — Bettina Kutschera von Aichlandt, geb. . . 19. Sept. 1854. [. . .]
Tochter: Elsa, geb. . . 29. Jan. 1874; verm. Wien 26. Sept. 1898 mit Robert Ritter Riederer von Dachsberg, K. u. K. OLt. der Ref. des Ul.-Rgts Nr. 11. [. . .]

Kanne, 1902.

Kap-herr.

Lutherisch. — Kgr. Sachsen, Preußen und Mecklenburg-Schwerin. — Ghzgl. hess. Adel und Frhr. d. d. Darmstadt 27. Juli 1868. — Besitz: a) Eine Senioratsstiftung (gestiftet vom Frhrn Hermann, † 1877); b) das Fideikommiß Lockwitz, Kgr. Sachsen, verbunden mit einer Kapitalstiftung (vom Frhrn Karl Johann, † 1887). — Beschreibung des Wappens und Näheres über die Standeserhebung im Jahrg. 1870, S. 412.

† Hermann Christian Freiherr von Kap-herr, geb. Rostock 16. Sept. 1801, † Dresden 30. Okt. 1877, Kgl. span. Konsul, Bankier; verm. . . mit Charlotte Dorothea von Kap-herr, geb. St. Petersburg 26. April 1806, † das. 20. Okt. 1866.
Söhne: 1. † Karl Johann, geb. St. Petersburg 17. Juni 1827, † Gastein 25. Aug. 1887, Fkherr, Herr auf Klein-Vielen mit Hartwigshof, Adamsdorf und Liepen,

Mecklenb.-Schw.; verm. . . 4. Sept. 1852 mit Amelia Jane Amiraur, geb. . . 15. Juli 1834, † . . 4. Juni 1885.

Kinder: 1) Hermann Thomas Freiherr von Kap-herr-Lockwitz (kauf. kgl. sächs. Genehmigung d. d. . . 6. Mai 1892), geb. . . 13. Juni 1854, Fkbrr, Mitbes. von Klein-Vielen c. p., Kgl. preuß. Rittm. a. D., MKr des Joh.-O.; verm. Dresden 17. Juni 1883 mit — Helene Gfin von Bünau, geb. Chrosziuna 19. Sept. 1856. [Schloß Lockwitz bei Dresden.]

Kinder: (1) Amelie Helene, geb. Dresden 16. März 1885.
(2) Margarete Olga, geb. Klein-Vielen 12. Sept. 1886.
(3) Richard Hermann Karl Rudolf, geb. Lockwitz 29. Mai 1889.

2) † Karl Johann, geb. . . 27. Okt 1856, † Klein-Vielen 9. Okt. 1897, Mitbes. von Klein-Vielen c. p., Kgl. preuß. PLt. a. D.; verm. Altenberga 29. Sept. 1887 mit — Martha Freiin von Rothkirch und Trach gen. von Schwarzenfels, geb. Altenberga 29. Dez. 1868. [Stöß bei Pauker, Holstein.]

Kinder: (1) Karl-Alexander Hermann, geb. Neudorf 5. Dez. 1888.
(2) Marie Martha Auguste Amelie, geb. Neudorf 2. Jan. 1890.
(3) Erika Lonny-Olga, geb. Neudorf 1. Febr. 1892.

3) Richard Johann, geb. . . 24. Juli 1859, Mitbes. von Klein-Vielen c. p., Kgl. preuß. Rittm. der Ref. des Leib-Ghuf.-Rgts. [. . .]

4) Ida Maria, geb. . . 31. Juli 1860; verm. Lockwitz 24. Sept. 1878 mit Georg von Criegern, Kgl. sächs. Obersten und Kmdr des 1. (Leib-) Gren.-Rgts Nr. 100. [Dresden.]

5) Olga Ernestine, geb. . . 31. Aug. 1862. [Dresden.]

6) Alfred Ludwig, geb. . . 5. Aug. 1864, Mitbes. von Klein-Vielen c. p., Kgl. preuß. Rittm. der GLdw.-Kav.; verm. Bremen 6. Juni 1896 mit — Charlotte Katharina Heberlein, geb. . . 20. Dez. 1868. [München und Hohenschwangau.]

Kinder: (1) Felicitas Charlotte Katharina Olga Johanna Anna, geb. München 7. Mai 1897.
(2) Wolfgang Ludwig Richard Alfred Carl Johann, geb. München 2. Nov. 1898.

7) Oswald Karl, geb. Lockwitz 18. Sept. 1868, Mitbes. von Klein-Vielen c p., Kgl. preuß. OLt. im Königs-Ul.-Rgt Nr. 13. [Hannover.]

2. † Hermann Friedrich, geb. St. Petersburg 25. April 1830, † . . 27. Mai 1885; verm. I) . . 17. Mai 1856 mit Elisabeth Lappenberg, geb. . . 25. Febr. 1833, † . . 6. Juni 1872; II) Dresden 25. April 1876 mit — Alma Baronin von Krüdener, geb. Karkeln, Livland, 25. März 1854 (wiederverm. Dresden 15. Febr. 1888 mit Bruno von Gersdorff a. d. H. Dangeln, Livland [Kulsdorf bei Lemsal, Livland]).

Kinder: a) 1r **Ehe:** 1) Johannes (Hans) Georg Hermann, geb. . . 3. April 1857, Dr. phil.; verm. Dresden 28. Febr. 1884 mit — Alexandrine (Tisa) Freiin von Meyern-Hohenberg, geb. Gotha 27. Dez. 1855. [Kempfenhausen bei Starnberg, OBayern.]

Kinder: (1) Hans Hermann, geb. . . 5. März 1885.
(2) Elisabeth Margarete, geb. . . 13. Aug. 1886.
(3) Margarete Klara, geb. Göttingen 19. Okt. 1889.
(4) Georg Michael, geb. Göttingen 16. Sept. 1892.

2) Robert Hermann, geb. . . 1. Juli 1858, Kgl. preuß. Major, aggr. dem Kür.-Rgt Nr. 6; verm. Metz 17. Juni 1886 mit — Therese von Rosenberg, geb. Breslau 28. Okt. 1864. [Brandenburg a. d. H.]

Töchter: (1) Elisabeth, geb. Rathenow 2. Aug. 1887.
(2) Felicitas, geb. Rathenow 16. März 1889.
(3) Ruth, geb. Berlin 13. Okt. 1890.
(4) Johanna, geb. Rathenow 8. März 1896.

3) Charlotte Maria Julia, geb. St. Petersburg 9. Sept. 1861; verm. Dresden

16. Nov. 1881 mit Dr. jur. et phil. August Frhrn Sartorius von Waltershausen, o. Prof. der Nationalökonomie an der Univ. Straßburg.

4) Hermann Karl, geb. . . 3. Aug. 1863, Kais. deutscher Reg.-Assessor; verm. Wiesbaden 31. Okt. 1894 mit — Jenny, geb. . ., des † Fürn Jean Urussow, Kais. russ. Obersten, und der † Katharina geb. Narischkin Tochter. [Mülhausen i. E.]

Tochter: Jenny, geb. . , 22. Aug. 1895.

5) † Walther Wolfgang, geb. . . 30. März 1865, † Rathenow 2. Juli 1898, Kgl. preuß. Lt. im Hus.-Rgt Nr. 3; verm. I) Lockwitz 17. April 1891 mit Hermine Freiin von Kap-herr, geb. . . 4. Febr. 1871, † Rathenow 4. April 1893; II) Hannover 9. Febr. 1898 mit — Herrad Gfin Eckbrecht von Dürckheim-Montmartin, geb. . . 19. Febr. 1876. [Horst bei Perdöl, Kr. Plön.]

Kinder: a) 1r **Ehe:** (1) Amélie Elisabeth, geb. Rathenow 3. März 1892.

— b) 2r **Ehe:** (2) Walther (Posthumus), geb. Rathenow 18. Nov. 1898.

6) Elisabeth Marie Amelia, geb. . . 3. Juli 1867; verm. Zürich 17. Dez. 1887 mit . . von Schack, Kgl. preuß. Oberstlt. und Kmdr des Leib-Drag.-Rgts Nr. 20. [Karlsruhe.]

— b) 2r **Ehe:** 7) Egon Georg, geb. Bärenklause 30. Okt. 1877, Kgl. preuß. Lt. a. D., Herr auf Daiben, Livland; verm. Riga 17./30. April 1901 mit — Mary Nelly Mathilde, geb. Riga 3./15. Dez. 1881, des Leon Baron von Freytagh-Loringhoven, Herrn auf Pajomois und Welkenhof, Livland, und der Ella geb. Sterky Tochter. [Daiben.]

8) Herbert Bodo, geb. Dresden 19. April 1881. [Kulsdorf, Livland.]

3. Johann Christian, geb. St. Petersburg 4. Nov. 1837, Gutsbes. in Prohlis und Torna bei Dresden; verm. . . 28. Jan. 1869 mit — Charlotte Emilie Pflug, geb. St. Petersburg 14. Mai 1843. [Schloß Prohlis bei Nieder-Sedlitz.]

Söhne: 1) Victor Hermann, geb. Prohlis 19. April 1871, Kgl. sächs. Olt. im Gmeiterrgt; verm. Berlin 6. Aug. 1901 mit — Elsa von Schmidthals, geb. Lissabon 7. Juni 1877. [Dresden.]

Tochter: Henriette Charlotte Dorothea, geb. Hannover 22. Juni 1902.

2) Johann Karl Hermann, geb. Prohlis 15. Juni 1872, Kgl. sächs. Olt. bei der Esk. Jäger zu Pferde; verm. Cunewalde 29. Sept. 1896 mit — Margarete Freiin von Ziegler und Klipphausen, geb. Kaschau 20. Sept. 1875. [Dresden.]

Kinder: (1) Charlotte Alexandrine Lucie, geb. Dresden 20. Sept. 1897.

(2) Alexander Johann Christian Victor Nicolaus, geb. Dresden 3. Dez. 1900.

Kappel von Savenau.

Katholisch. — Österreich. — Österr. Adel und Ritter mit dem Prädikat „von Savenau" d. d. Wien 13. Juni 1855; österr. Frhr. mit Wappenvermehrung d. d. . . 15. Jan. 1866. — Beschreibung des Wappens und geschichtl. Übersicht im Jahrg. 1868, S. 392.

† Vincenz Freiherr Kappel von Savenau, geb. Graz 17. Dez. 1798, † Mauer bei Wien 8. Aug. 1868, K. K. Sektionschef im Finanzmin. und Ministerstellvertr. a. D.; verm. Prag 13. Febr. 1833 mit Karolina Borromäa Maria Anna Franziska Agnes Lichtner, geb. Prag 21. Jan. 1806, † Graz 21. Juli 1901.

Kinder: 1. Anna Carolina Borromäa, geb. Prag 6. Dez. 1833, Präbendistin des K. K. Damenstifts auf dem Hradschin in Prag. [Graz.]

2. Carl Borromäus Maria Joseph Wenzel, geb. Prag 3. Febr. 1837, K. u. K. Olt. a. D., Komponist und Musikschriftsteller; verm. I) Wien 5. Juni 1867 mit Franziska de Paula Anna Augusta verw. Mayr Edlen von Melnhof, geb. Edlen von Martiny, geb. Neuhaus, Böhmen, 15. Juni 1836, † Graz 26. Okt.

1888; II) Bad Neuhaus, Steierm., 26. Aug. 1891 mit — Angelika Kajetana Juliana Paltauf, geb. Judenburg, Steierm., 26. Aug. 1859. [Graz.]
Sohn 1r Ehe: Leopold Maria Carl Borromäus Franz de Paula, geb. Graz 27. März 1875, K. K. Statth.-Rechn.-Prakt. [Graz.]

Karaisl von Karais.

Katholisch. — Österreich. — Österr. Adel mit dem Prädikat „Edler von Karais" d. d. . . 31. März (Diplom d. d. Wien 11. Juni) 1836; österr. Frhr. d. d. Wien 14. Okt. 1850. — Beschreibung des Wappens und geschichtl. Übersicht im Jahrg. 1875, S. 352.

† Franz de Paula Maria Adolf Freiherr Karaisl von Karais, geb. Triest 19. Aug. 1830, † Olmütz 18. Febr. 1890, K. K. Gen.-Major z. D.; verm. Klagenfurt 12. Okt. 1863 mit Florianne Freiin von Longo-Liebenstein, geb. . . 3. Juni 1835, † Olmütz 22. Mai 1892.
Kinder: 1. Karl Felix Franz Maria, geb. Klagenfurt 25. Juli 1866, K. u. K. Rittm. im Drag.-Rgt Nr. 8. [Pardubitz.]
2. Kunigunde Maria Florianne, geb. Graz 6. Febr. 1868; verm. Jungbunzlau 15. Mai 1884 mit Emil Edlem von Schutterstein, K. u. K. Hptm. [. . .]
3. Paula Mathilde Florianne Maria, geb. Olmütz 19. Juni 1872. [. . .]
4. Anna Maria Florianne, geb. Olmütz 5. Juni 1874; verm. daf. 23. Febr. 1892 mit Simon Ritter Schwerdtner von Schwertburg, K. u. K. Oberstlt. im Inf.-Rgt Nr. 69, zuget. dem Gen.-Etabskorps. [. . .]
5. Franz de Paula August Florian Maria, geb. Riva, Südtirol, 18. Aug. 1876, K. u. K. Olt. im Inf.-Rgt Nr. 100. [Krakau.]

Karg von Bebenburg.

Katholisch und protestantisch. — Österreich und Bayern. — Wappenbrief d. d. Regensburg 14. Juni 1594 (vom Kaiser Rudolf II.); Reichsadel d. d. Frankfurt a. M. 17. Juni 1615; bestätigt mit dem Prädikat „von Bebenburg" (Bolbenburg) d. d. Wien 21. Nov. 1621; erneuerte Bestätigung und Reichsritter d. d. Wien 11. Aug. 1709; Reichsfrhr. (Übertragung eines erloschenen Diploms d. d. Wien 29. Nov. 1698) d. d. Wien 15. Dez. 1731. — Beschreibung des Wappens und geschichtl. Notiz im Jahrg. 1848, S. 196.

I. Linie.

Stifter: Frhr Georg Karl, geb. 5. März 1686, † 2. Febr. 1747.

1. Bayerischer Ast.

Stifter: Frhr Ludwig, geb. 1. Sept. 1744, † . . — Immatrikuliert im Kgr. Bayern bei der Frhrnklasse 13. Mai 1813. — Abstammung s. Jahrg. 1855, S. 293.

† Theodor Marquard Freiherr Karg von Bebenburg, geb. . . 27. Juni 1799, † Bad Weilbach 12. Juli 1846, Kgl. bayer. Km. und Polizeidirektor; verm. . . 12. Okt. 1820 mit Luise von Paur zu Waffenbrunn, geb. . . 28. April 1799, † Wien 12. Dez. 1867.
Kinder: 1. † Klemens August Franz Paula, geb. Trausnitz 28. Sept. 1821, † Meran 4. Mai 1896, Kgl. bayer. Km. und Bez.-Ger.-Rat a. D.; verm. München 28. Okt. 1857 mit Bruna Helena Charlotte Franziska Maria von Handel, geb. München 28. Okt. 1837, † . . 12. Sept. 1864.
Tochter: Marie, geb. München 16. Sept. 1860; verm. daf. 15. April 1882 mit Konstantin Frhrn von Gebsattel, Kgl. bayer. Oberstlt. und Kmdr des 5. Chev.-leg.-Rgts. [Saargemünd.]
2. † Joseph Theodor Johann Baptist Felix, geb. Regensburg 30. Mai 1833, † St. Zeno 5. Mai 1899, Gutsbes. in St. Zeno bei Reichenhall; verm. London

29. Okt. 1868 mit Frances Isabella Frerichs, geb. Thirlestaine-Hall, England, 2. Aug. 1847, † St. Zeno 14. Mai 1899.

Kinder: 1) † Gabriele Lucy, geb. München 4. Mai 1870, † St. Zeno 28. April 1899.
2) Elsa Marie Luise, geb. München 14. Okt. 1871 (protest.). [St. Zeno bei Reichenhall und München.]
3) Theodor Klemens Hubertus, geb. St. Zeno 28. Juni 1874 (protest.), Kgl. bayer. Lt. der Ref. des 7. Feldart.-Rgts; verm. Leipzig 3. Aug. 1900 mit — Margarete Luise Lahmeyer, geb. London 3. Nov. 1872. [St. Zeno und München.]

3. Amanda Maria, geb. München 4. Nov. 1839; verm. . . 21. Juni 1881 mit Karl von Peritzhoff, † München 1. Juni 1891, Herrn auf Wernberg, OPfalz, Kgl. bayer. Hptm. a. D. [München.]

2. Österreichischer Ast.

Stifter: Frhr Franz Xaver, geb. 11. Dez. 1749, † 8. Mai 1808, Bruder des Stifters des 1. Astes.

† Johann Nepomuk Anton Freiherr Karg von Bebenburg, geb. Wien 8. April 1790, † Jöchstadt 12. Juli 1857, K. K. Guberniatrat und Hptm. des Kr. Elbogen, Böhmen; verm. Senftenberg 11. Nov. 1821 mit Katharina Richardson, geb. Woolwich, England, 9. Okt. 1798, † Modern, Ungarn, 30. März 1870.

Söhne: 1. † Johann (John) Baptist Karl, geb. Königgrätz 30. Dez. 1822, † Modern 18. Febr. 1888, K. K. Rittm. im Kür.-Rgt Nr. 1; verm. Prag 30. April 1855 mit Karoline Auguste von Janta-Düras, geb. Simmering 29. Mai 1832, † Modern 13. März 1880.

Kinder: 1) Katharina Amalia, geb. Czegléd 14. Aug. 1856. [. . .]
2) Maria Katharina, geb. Sorokfár 23. Mai 1858. [. . .]
3) Johann Baptist Friedrich, geb. Bodenbach 8. Sept. 1859, K. u. K. Oberst und Kmdt des Inf.-Rgts Nr. 37; verm. Maros-Ugra 7. Nov. 1891 mit — Antonia Gfin Haller von Hallerstein, geb. Maros-Ugra 23. Nov. 1859. [Großwardein.]

Söhne: (1) Georg Johann Friedrich Maria, geb. Budapest 20. Juni 1893.
(2) Johann Baptist Friedrich Karl Maria, geb. Losonz 28. Aug. 1894.
(3) Anton Friedrich Johann Maria, geb. Wien 1. Dez. 1895.
(4) Friedrich Georg Karl Maria, geb. Kaschau 17. Okt. 1899.

4) George Wilhelm, geb. Mariaschein 31. Jan. 1862, K. u. K. Rittm. im Drag.-Rgt Nr. 9. [Brzezany.]
5) Christine Luise, geb. Mariaschein 16. Okt. 1863; verm. Móor 2. Okt. 1888 mit Johann Kisinger, Kgl. ungar. Notar in Lengyeltóti, Ungarn.
6) Luise Katharina, geb. Leitmeritz 12. Okt. 1865. [. . .]

2. † George, geb. Königgrätz 18. Sept. 1825, † Wien 4. Dez. 1871, K. K. Rittm. a. D.; verm. Modern 24. April 1871 mit — Helene (Ilka) Beniczky von Benicz, Miesinye und Pribócz, geb. Modern 20. März 1851. [. . .]

Tochter: Georgine Mathilde (Posthuma), geb. . . 13. März 1872; verm. . . 9. Aug. 1893 mit Ladislaus von Medgyesy, Direktor des Kgl. ungar. Staatsgymnasiums in Kaposvár.

3. Heinrich Aloys Wenzel, geb. Schlan, Böhmen, 27. Okt. 1831, K. u. K. Rittm. a. D.; verm. Arnau 25. Febr. 1865 mit — Marie Theresia Steffan, geb. Arnau 24. April 1846. [Wien.]

Kinder: 1) Wilma Maria, geb. Arnau 28. Jan. 1871; verm. Wien 17. Okt. 1891 mit Leopold Anker, K. u. K. Rittm. im Hus.-Rgt Nr. 5. [Preßburg.]
2) Georg Friedrich, geb. Arnau 12. April 1874, K. u. K. Obl. im Div.-Art.-Rgt Nr. 6, zuget. dem Gen.-Stab; verm. Wildschütz 2. Okt. 1902 mit — Gertrud, geb. . ., des Hugo Wichard, Kgl. preuß. Rittm. a. D., und der Helene geb. Haase Tochter. [Josefstadt.]
3) Arthur Friedrich Johann, geb. Arnau 21. März 1876, K. u. K. Obl. im Drag.-Rgt Nr. 11. [Stockerau.]

II. Linie.

Stifter: Frhr Georg Joseph, geb. 15. Febr. 1698, † 28. Juni 1779, Bruder des Stifters der I. Linie. — Immatrikuliert im Kgr. Bayern bei der Frhrnklasse 29. Juli 1812.

† Ludwig Freiherr Karg von Bebenburg, geb. . . 6. Jan. 1796, † . . 9. Mai 1848, K. K. Oberstlt. im Inf.-Rgt Nr. 47; verm. . . 25. Jan. 1831 mit Klementine Gfin von Liechtenberg, geb. . . 6. Aug. 1801, † Wien 1. März 1882.

Söhne: 1. † Ludwig Ferdinand Klemens, geb. Viacenza 22. Febr. 1832, † Graz 29. Febr. 1868, K. K. Kmr. und Major i. R.; verm. . . 19. Aug. 1858 mit — Karoline Freiin von Lazarini, geb. . . 24. Dez. 1832. [Graz.]

Kinder: 1) Karl, geb. . . 18. Dez. 1859, K. K. Hilfsämter-Direktions-Adjunkt im Justizmin.; verm. . . 12. Jan. 1891 mit — Ernestine von Götz, geb. Raab 19. Jan. 1865. [Wien.]

Kinder: (1) Karl Anton Ernst, geb. Wien 23. Dez. 1887.
(2) Klementine Karoline Ernestine, geb. Wien 25. Nov. 1891.
(3) Ludwig Arthur Leo, geb. Wien 10. Sept. 1895.
(4) Arthur Karl Anton, geb. Wien 25. Dez. 1898.

2) Klementine, geb. . . 10. Jan. 1861, StiftsD. des K. K. adelig-weltlichen Damenstifts „Maria Schul" in Brünn. [. . .]
3) Mathilde, geb. . . 28. Sept. 1862, StiftsD. des K. K. adeligen Damenstifts in Graz. [. . .]
4) Therese, geb. . . 12. Juli 1864; verm. . . 19. Dez. 1892 mit Rudolf Laube, K. u. K. Major im Korpsart.-Rgt Nr. 12. [Hermannstadt.]

2. † Maria Emil, geb. . . 24. Nov. 1834, † . . 4. Jan. 1882, K. K. Kmr. und Major a. D.; verm. . . 27. Dez. 1871 mit — Eugenie Fleischl, geb. . . . [Wien.]

Kinder: 1) Edgar, geb. . . 22. Dez. 1872, K. u. K. Linienschiffslt. [. . .]
2) Hannibal, geb. . . 19. Febr. 1874. [. . .]
3) Leonore, geb. . . 3. Jan. 1876.

Karwinsky von Karwin, 1902.

Kaskel.

Evangelisch. — Kgr. Sachsen. — Österr. Adel d. d. Paris 28. Okt. 1867 (ohne Diplom); österr. Frhrnstand d. d. Wien 9. Febr. (Diplom d. d. Wien 19. Mai) 1869; kgl. sächs. Anerkennung d. d. Pillnitz 4. Juni 1869. — Beschreibung des Wappens und Näheres über die Standeserhebung im Jahrg. 1891, S. 418.

† Michael Ernst Karl Freiherr von Kaskel, geb. Dresden 6. Okt. 1798, † das. 31. Juli 1874, Kgl. sächs. GKammerrat; verm. Warschau . . 1831 mit Victoire Karoline Eugenie von Frankel, geb. Warschau 25. Febr. 1811, † Dresden 8. März 1843.

Kinder: 1. † Gustav Felix, geb. Dresden 7. Jan. 1833, † das. 2. Juni 1894, Kgl. sizilian. Gen.-Konsul und Geschäftsträger; verm. Köln 19. April 1858 mit — Emma Freiin von Oppenheim, geb. . . 18. Mai 1841. [Köln.]

Kinder: 1) Klara Therese Maria Gertrud, geb. Dresden 20. Febr. 1860; verm. I) das. 2. Aug. 1878 mit Karl von Leipziger, Herrn auf Kropstädt (gesch.); II) Berlin 20. Aug. 1892 mit Martin Frhrn von Campe, Kgl. sächs. Rittm. z. D. [Schloß Hülseburg bei Bobzin, Mecklenb.-Schw.]

2) Karl, geb. Dresden 10. Okt. 1866, Lt. a. D.; verm. Dresden 12. Juni 1897 mit — Charlotte Becker, geb. Lomnitz 6. Mai 1877. [Dresden.]
Sohn: Felix Martin, geb. München 27. April 1900.
2. Marie, geb. Dresden 3. Juli 1837; verm. daf. 29. Mai 1858 mit Moriz Wießner, † . . 23. Juli 1899, Kgl. sächs. GReg.-Rat ꝛc. [. . .]

Kast von Ebelsberg.

Katholisch. — Österreich. — Österr. Adel und Ritter mit dem Prädikat „von Ebelsberg" d. d. Wien 9. Sept. 1826; oberösterr. neuer Ritterstand 12. Jan. 1833; österr. Frhr. d. d. Schönbrunn 13. Juni (Diplom d. d. Wien 15. Aug.) 1850. — Beschreibung des Wappens und Näheres über die Standeserhebungen im Jahrg. 1884, S. 411.

† Karl Theodor Freiherr Kast von Ebelsberg, geb. . . ., † Ebelsberg 19. Febr. 1875, K. K. Leg.-Rat a. D.; verm. . . mit Maria Anna Esdaile, geb. . ., † Ebelsberg 22. Nov. 1857.

Kinder: 1. † Llewellyn Karl Theodor Ludwig, geb. Florenz 30. Jan. 1826, † Ebelsberg 6. April 1895, Herr auf Ebelsberg, K. K. Rittm. a. D.; verm. Prag 29. Mai 1855 mit — Sophia Freiin Dobrzensky von Dobrzenitz, geb. Wittingau 29. Okt. 1831, Herrin auf Ebelsberg, OÖsterr. [. . .]
Söhne: 1) Maria Theodorich Karl Arthur Michael Llewellyn, geb. Nedčlist, Böhmen, 12. Juni 1858, K. u. K. Oblt. der Ref. des Drag.-Rgts Nr. 15; verm. Enns 21. Sept. 1890 mit — Therese Gfin zu Rechberg und Rothenlöwen, geb. Wien 14. Jan. 1865 (s. Goth. Hofkalender, II. Abt.). [Salzburg.]
Kinder: (1) Aloys Llewellyn Hubertus Theodorich Ulrich Otto Maria Prosper, geb. Ebelsberg 25. Juni 1891.
(2) Eduard Otto Aloys Maria Theodorich Hubertus Gervasius, geb. Ebelsberg 18. Juni 1892.
(3) Johann Bernhard Arthur Aloys Maria Theodorich Paul, geb. Ebelsberg 10. Jan. 1894.
(4) Johanna Nep. Karoline Luise Maria Saturnina, geb. Micheldorf 29. Nov. 1895.
(5) Maria Theodorich Michael Alois Wolfgang, geb. Salzburg 31. Okt. 1897.
(6) Karl Maria Aloys Theodorich Joseph Vincenz, geb. Salzburg 5. April 1899.
2) Maria Michael Anton Karl Llewellyn, geb. Nedčlist 15. Okt. 1859, K. u. K. GMat und Min. a. D. [. . .]
3) Maria Arthur Johann Llewellyn, geb. Bergschlößl, OÖsterr., 10. April 1861, K. K. Bez.-Okommissär im Min. für Lbesverteidigung. [Wien.]
4) Maria Johann Baptist Llewellyn, geb. Sirning 12. April 1867, **Dr. jur.**, K. K. Bez.-Kommissär im Min. des Innern; verm. Wien 8. Jan. 1894 mit — Aurelie Obauer von Bannerfeld, geb. Graz 29. Okt. 1869. [Wien.]
Töchter: (1) Sophie Maria Cölestine, geb. Steyr 6. April 1895.
(2) Anna Maria Julia Johanna, geb. Steyr 12. April 1896.
2. † Franziska, geb. Ebelsberg 17. Mai 1828, † Wien 21. Febr. 1902, K. u. K. PD.; verm. . . 1. Mai 1849 mit Johann Gfn Larisch von Moennich, † . . 3. Juni 1884, K. K. Km., GMat und Oberstjägermarschall.

Katzler*.

Im eigenen Stamme erloschen.

Evangelisch. — Preußen. — Kamen aus Kärnten nach Westfalen. — Preuß. Frhr ad personam und dereinst nach dem Rechte der Erstgeburt, im Falle eines zu gründenden Fideikommisses (und gleichzeitig für diesen Fall für den aus den Neffen des Erhobenen von ihm zu bestimmenden

Finachfolger). d. d. Berlin 26. Febr. 1870; gleichzeitig ward mit dieser Erhebung die Wiederaufnahme des von der Familie früher geführten Wappens gestattet. — Beschreibung des Wappens und geschichtl. Übersicht im Jahrg. 1875, S. 355.

† Rudolf Leopold Eduard Freiherr von Kaßler, geb. Berlin 10. Sept. 1819, † Roggow 29. Juli 1893, Herr auf Roggow und Carlshof, Kr. Regenwalde, Pomm., Kgl. preuß. Major z. D., Chr des Joh.-O.; verm. . . 8. April 1849 mit — Luise Jouanne, geb. Charlottenburg 26. Febr. 1829 (reform.). [. . .]

Kayser.

Protestantisch. — Bayern. — Bayer. Adel und Frhr. d. d. München 2. (immatrikuliert 12.) Nov. 1818. — Beschreibung des Wappens und Näheres über die Standeserhebung im Jahrg. 1883, S. 405.

† Wilhelm Reinhard Freiherr von Kayser, geb. Wiesbaden 22. Sept. 1798, † Hof-Stöckig 14. März 1863, Herr auf Hof-Stöckig, Württemberg; verm . . mit Christiana Johannetta Kayser, geb. Reichenberg a. Rh. 12. März 1801, † Öhringen 13. März 1879.

Kinder: 1. Auguste Elisabeth Henriette, geb. Schierstein a. Rh. 17. Sept. 1829; verm. . . 1. Aug. 1848 mit Dr. med. Karl Lang, † Öhringen 7. Nov. 1899. [Öhringen.]

2. Karl Heinrich Christian, geb. Stuttgart 20. Juni 1831; verm. . . 30. Nov. 1871 mit — Anna Katharine Migault, geb. Bremen 18. März 1846. [Würzburg.]

Kechler von Schwandorf, 1902. — Keller von Schleitheim, 1902.

Kellersperg.

Katholisch. — Österreich. — Erbländ.-österr. Wappenbrief d. d. Graz 12. März 1567 (vom Ghzg Karl von Österreich); Reichsadel d. d. Wien 21. Febr. 1625; Reichsritter unter dem Namen „von und zu Kellersperg" nebst Wappenbesserung und dem Palatinat d. d. Wien 22. Jan. 1666 (für Johann Kaspar von Keller, Herrn auf Söding); Lehmann von Steiermark 15. Sept. 1677; erbländ.-österr. Frhr. d. d. Wien 1. April 1779 (für Ignaz, verm. K. K. Rittm.). — Besitz: Die Fgüter Groß-Söding, Altenburg, Pichling und Frauheim, Steierm. — Beschreibung des Wappens und geschichtl. Notiz im Jahrg. 1853, S. 236.

† Ernst Freiherr von Kellersperg, geb. . . 12. Mai 1769, † . . 8. April 1842, Herr auf Altenburg, Groß-Söding und Frauheim; verm. . . 30. Mai 1791 mit Theresia Freiin von Dienersperg, geb. . . 26. Jan. 1773, † . . .

Söhne: 1. † Joseph Maria, geb. . . 25. April 1792, † . . 25. Okt. 1872, Fkherr, K. K. Kreiskommissär a. D.; verm. . . 25. April 1821 mit Anna Edler von Warnhäuser, geb. . . 20. Jan. 1797, † Graz 26. Sept. 1882.

Kinder: 1) † Ernst Leopold, geb. . . 28. Febr. 1822, † . . 22. April 1879, Fkherr, K. K. GMaj und Statth. von Böhmen; verm. . . 16. Okt. 1858 mit Leonie Gfin und Herrin von und zu Scharffenberg, geb. . . 23. Nov. 1838, † Söding, Steierm., 31. Aug. 1899.

Söhne: (1) Kaspar Joseph, geb. Prag 1. Febr. 1861, Fkherr; verm. Wien 11. Nov. 1890 mit — Marie Gfin Spangen von Uyterneffe, geb. . . 1. Marz 1866. [Frauheim.]

Tochter: Marie, geb. Frauheim 18. Juli 1891.

(2) Christian Anton, geb. Triest 19. Sept. 1864. [. . .]

(3) Bernhard Joseph, geb. Triest 27. Febr. 1866, K. K. Finanz-Oskommissär in Graz.
(4) Roderich Ernst, geb. Graz 19. Sept. 1869, K. K. Bez.-Kommissär; verm. Brünn 2. März 1897 mit — Wilhelmine Edler von Teuber, geb. . . . [. . .]
(5) Oswald Joseph, geb. Graz 7. Juni 1871, K. u. K. Oblt. im Drag.-Rgt Nr. 15 [Brünn]; verlobt im Dez. 1901 mit Marie Freiin von Offermann, geb. . . 31. Juli 1880.
(6) Leo, geb. Graz 10. Mai 1876. [. . .]
2) Theresia Luise, geb. . . 10. März 1825; verm. . . 29. Mai 1849 mit Olivier Comte de Busseul, † Pouzols, Frankreich, 22. Dez. 1877. [Graz.]
2. † Lorenz, geb. . . . 17. Sept. 1803, † . . 3. März 1855, K. K. Lodesger.-Präs.; verm. . . 14. Mai 1833 mit Elvira Turatti de Torneri, geb. . . 27. Juli 1812, † . . 10. April 1844.
Kinder: 1) Alexander, geb. . . 8. März 1834, Dr. jur., Gutsbes. in Lizzanella, Südtirol; verm. . . 5. April 1859 mit — Marie Nodari, geb. . . 2. Juli 1836. [Lizzanella bei Rovereto.]
Kinder: (1) Elvira Marie Alexandrina, geb. Triest 5. Jan. 1860.
(2) Antoinette Marie Karoline Jeannette, geb. Triest 16. Juli 1861.
(3) Ida Charlotte Marie, geb. Lizzanella 29. März 1863.
(4) Emmelin Maria, geb. Rovereto 19. Febr. 1870. [. . .]
(5) Robert Maria, geb. . . 8. Sept. 1873. [. . .]
2) Klelia Emilie, geb. Rovereto 8. April 1840. [. . .]
3) Laura Maria, geb. Sondrio 7. Aug. 1842, präbend. StiftsD. des K. K. adeligen Damenstifts in Graz. [. . .]

Kellner von Köllenstein.

Katholisch. — Österreich. — Österr. Adel mit dem Prädikat „von Köllenstein" d. d. Wien 14. Aug. 1822; österr. Frhr. d. d. Wien 22. Juni 1853. — Beschreibung des Wappens im Jahrg. 1856, S. 346.

† Friedrich Freiherr Kellner von Köllenstein, geb. . . 4. Juni 1802, † . . 12. Jan. 1881, K. K. GMaj und FZM.; verm. . . 16. Nov. 1831 mit Elisabeth von Skrebinek, geb. . . 18. Nov. 1806, † Wien 22. Jan. 1882.
Kinder: 1. Karl, geb. . . 3. Okt. 1837, K. u. K. Gen.-Major a. D.; verm. Wien 15. Febr. 1871 mit — Bertha Lenßen, geb. . . 8. Okt. 1845. [Wien.]
2. Hermine, geb. . . 31. Jan. 1839; verm. . . 12. Febr. 1861 mit Franz Frhrn von Teuchert, † Marburg 16. Febr. 1901, K. u. K. Hptm. a. D. [Marburg, Steierm.]

Kemperle von Philippsborn.

Katholisch. — . . . . — Reuß-Lobenstein-Oberedorfer Adel und Frhr. mit dem Prädikat „von Philippsborn" d. d. . . 23. Juli 1843. — Beschreibung des Wappens und geschichtl. Notiz im Jahrg. 1895, S. 466.

(S. Jahrg. 1901, S. 360; neuere Nachrichten über den Personalbestand fehlen.)

Kerckerinck zur Borg, 1902.

Kesling.

Katholisch. — Bayern und Frankreich. — Stammen aus Rheinpreußen; immatrikuliert im Kgr. Bayern bei der Freiherrklasse (der Freiherrtitel war bis 1717 zurück erwiesen) 19. Dez. 1834. — Besitz: Das Fideikommiß Wildenberg, Bez.-Amt Rottenburg, NBayern. — Beschreibung des Wappens und ältere Genealogie im Jahrg. 1863, S. 445.

† Ludwig Karl Friedrich Freiherr von Kesling, geb. Lille 13. Jan. 1788, † Krafft i. E. 27. Febr. 1868, Kais. franz. Major im 8. Lanciers-Rgt; verm. Gerstheim 20. Okt. 1818 mit Maria Luise Pauline Baronin Bancalis de Pruynes, geb. Gerstheim, Elsaß, 22. Jan. 1799, † Krafft i. E. 5. Juli 1870.

Kinder: 1. † Ludwig Heinrich Karl, geb. Gerstheim, Elsaß, 13. Nov. 1819, † München 14. Dez. 1901, Frherr, Kgl. bayer. Km.; verm. München 12. Sept. 1849 mit — Adelheid Freiin von Perfall, geb. München 17. Jan. 1828, CStiftsD. des Kgl. bayer. St. Anna O. in München. [München.]

Kinder: 1) Emanuel Maximilian Maria Joseph Anton Franziskus Karl, geb. München 26. Juli 1850, Gutsbes. in . . , Lt. a. D.; verm. . . mit — Marie Hafner, geb. München 19. April 1852. [Schloß Wildenberg, NBayern.]

Kinder: (1) † Emanuel, geb. München 20. Dez. 1879, † Planegg 14. April 1902, stud. agr.

(2) Karola Adelheid Elisabeth Maria Paula, geb. Regensburg 13. Nov. 1889.

(3) Elisabeth Maria Auguste Adelheid Emanuela, geb. Wildenberg 21. Mai 1891.

(4) Marie Gabriele, geb. Wildenberg 30. April 1893.

(5) Maria-Emanuela, geb. Wildenberg 21. Aug. 1899.

2) † Karl Maria Joseph Ludwig Philipp Anton Franziskus Emeran, geb. Regensburg 22. Sept. 1851, † Santiago de Cuba 31. Okt. 1900, Ehefingenieur.

3) Alfred Maria Joseph Anton Franziskus Karl Agathon, geb. Wildenberg 12. Febr. 1854, Kgl. bayer. Km., Oberstlt. und Kmdr des 7. Feldart.-Rgts; verm. Wien 28. Juni 1887 mit — Alice von Pongraß, geb. Agram 10. Jan. 1863. [München.]

Tochter: Alix Amalie Maria Josepha Adelheid Magdalene, geb. Würzburg 22. Juli 1889.

4) Maria Josepha Elisabeth Paula, geb. München 28. April 1864, HofD. J. K. H. der Przssin Hildegard von Bayern, CD. des Kgl. bayer. Theresien-O. [München.]

5) Elisabeth Maria Josepha Amalia, geb. München 28. April 1864, Zwillingsschwester der Vorigen, HofD. J. K. H. der Przssin Adelgunde von Bayern, CD. des Kgl. bayer. Theresien-O. [München.]

2. † Maximilian August Ludwig, geb. Gerstheim 19. Nov. 1820, † Chambery 23. Jan. 1891, franz. Appell.-Ger.-Rat a. D.; verm. Bar-le-Duc 28. April 1856 mit Alix Gosse de Serlair, geb. Bar-le-Duc 18. Dez. 1835, † Chambery 24. Febr. 1895, CD. des Kgl. bayer. Theresien-O.

Kinder: 1) Anne Marie Ludwig Adrien, geb. Bar-le-Duc 3. Okt. 1857, franz. Capitain im 11. Drag.-Rgt; verm. . . 1. Sept. 1885 mit — Alphonsine Zénaide Louise Lubac, geb. Cornas 25. Aug. 1861. [Chambery.]

Kinder: (1) Marie Therese, geb. . . 17. Aug. 1888.

(2) Marie Ludwig, geb. . . 10. Okt. 1889.

2) Marie Oskar, geb. Bar-le-Duc 5. Nov. 1860, Eisenbahninspektor in Dijon; verm. Nancy 15. Okt. 1891 mit — Marie Paule Natalie Durand de Villers, geb. Nancy 29. Juni 1861.

3) Maria Maurice, geb. Mülhausen i. E. 25. Jan. 1869. [. . .]

3. Henriette Sophie Marie Luise Pauline, geb. Gerstheim 23. Nov. 1821; verm. Erstein i. E. 7. Aug. 1849 mit Alfred Rollé de Baudreville, † . . 2. Jan. 1886, vorm. Kais. franz. Rittm. [Nancy.]

4. † Adolf Franziskus Heinrich, geb. Gerstheim 22. Mai 1825, † . . 24. März 1897; verm. Nancy 5. Mai 1863 mit — Elisa Freiin du Prel, geb. Nancy 13. Jan. 1825. [Nancy.]

Kinder: 1) Louise Jeanne Marie, geb. Nancy 7. März 1864; verm. daf. 5. Mai

1888 mit Jean Comte de Lamirault, franz. Hptm. im 82. Inf.-Rgt. [Montargis.]

2) Paul Marie Alfonse, geb. Nancy 26. Sept. 1866; verm. St. Victor d'Epine, Dpt. Eure, 30. Jan. 1894 mit — Gabrielle Comtesse de Vaugirand, geb. Caen, Dpt. Calvados, 23. Sept. 1870. [Schloß Nomilly, Dpt. Eure.]
Töchter: (1) Elisabeth, geb. St. Victor d'Epine 6. Jan. 1895.
(2) Marie-Therese, geb. St. Victor d'Epine 6. Nov. 1896.
(3) Geneviève, geb. St. Victor d'Epine 22. Jan. 1898.
(4) Henriette, geb. St. Victor d'Epine 22. Juni 1901.

Kessel und Zentsch, 1902. — Ketelhodt, 1902.

Ketschendorf, s. Stolzenau von Ketschendorf.

Ketteler, 1902. — von der Kettenburg, 1902. — Keyserlingk, 1902.

Kielmansegg.

Katholisch. — Österreich. — Wappenbrief d. d. Wien 14. Sept. 1567 (vom Kaiser Maximilian II.); rittermäßiger Adelsstand für Reich und Erblande mit Wappenbesserung d. d. Wien 20. Jan. 1610; erbländ.-österr. Adelsbestätigung d. d. Linz 2. Juni 1614; Prädikat „von Kielmansegk" 27. Okt. 1628 (für Heinrich von Kielman, Kais. Rat); oberösterr. Ritterstand 9. März 1630; niederösterr. neuer Ritterstand 14. Juli 1631; Wappenbesserung d. d. Wien 8. Okt. 1632; Reichs- und erbländ.-österr. Frhr. mit „Frhr. von Gföhl" d. d. Prag 12. Juli 1652; niederösterr. Herrenstand 9. Sept. 1653; oberösterr. Herrenstand 27. Aug. 1710. — Beschreibung des Wappens im Jahrg. 1857, S. 375; geschichtl. Übersicht im Jahrg. 1859, S. 360.

Karl Joseph Franz Freiherr von Kielmansegg, Frei- und Erbherr zu Gföhl, geb. . . 12. Juni 1835, Herr auf Hainstetten, NÖsterr., Mitgl. des österr. Abg.-Hauses und des niederösterr. Ldtags; verm. . . 22. Juli 1857 mit — Maria Freiin von Werner, geb. . . 31. Okt. 1837. [Schloß Hainstetten bei Amstetten.]
Kinder: 1. Maria Barbara Maximiliana Rosa Bernardine Angela, geb. . . 31. Mai 1858; verm. Hainstetten 22. Mai 1883 mit Karl Frhrn von Kutschera, † . . 3. Juli 1890, Herrn auf Gzellin, Böhmen, K. K. Hptm. a. D. [. . .]
2. Ida Rosa Josepha Bernardine, geb. . . 13. Aug. 1859, ED. des K. K. adelig-weltlichen Damenstifts „Maria Schul" in Brünn. [. . .]
3. Karl-Heinrich Max Johann, geb. . . 28. Nov. 1860, Herr auf Leutzmannsdorf, NÖsterr.; verm. Wien 26. Okt. 1886 mit Mathilde Henriette Luise Grimmer von Adelsbach, geb. . . 11. Juli 1866 (gerichtl. gesch. 1894).
Töchter: 1) Anna Mathilde Maria Alexandrine, geb. Leutzmannsdorf 6. Juli 1888.
2) Maria Eugenie Margareta Friederike, geb. Leutzmannsdorf 12. Juli 1889.
4. Ludovika Maximiliana Maria, geb. . . 26. März 1863. [. . .]
5. Bernhardine Apollonia Georgine Maria, geb. . . 4. Febr. 1867; verm. Hainstetten 25. Sept. 1893 mit Arnold Edlem von Chavanne-Wöber, Garde und OLt. in der Kgl. ungar. Leibgarde. [Wien.]
6. Maximilian-Heinrich Joseph Ludwig, geb. . . 30. März 1869, K. u. K.

Rittm. im Drag.-Rgt Nr. 4, zuget. dem Hofstaat Sr. K. u. K. H. des Ehzgs Otto; verm. Klafterbrunn 4. April 1894 mit — Marie Gfin von Walderdorff, geb. . . 20. Juli 1866. [Wien.]

Kinder: 1) Juliane Maria Karolina Bernardine Emanuela, geb. Traiskirchen 22. März 1895.

2) Georg Karl Maria Eduard Joseph Bonifacius, geb. Wiener-Neustadt 5. Juni 1896.

3) Maria Karolina Ludovica Franziska, geb. Wiener-Neustadt 9. Aug. 1897.

4) Pia Ida Maria Josepha Apollonia Benedikta, geb. Briren 21. März 1899.

5) Emanuela Apollonia Juliana Marie, geb. Schwarzau am Steinfeld 18. Jan. 1901.

Kienmayer.

Im Mannesstamme erloschen.

Katholisch. — Österreich. — Erbländ.-österr. Adel d. d. Wien 4. Jan. 1754; erbländ.-österr. Frhr. d. d. Wien 30. Sept. 1775; ungar. Indigenat (für den Frhrn Michael, † 1828, K. K. Gen. der Kav.). — Beschreibung des Wappens und Näheres über die Standeserhebungen im Jahrg 1871, S. 336.

† Kar Freiherr von Kienmayer, geb. . ., † . . 23. März 1862, K. K. Oberstlt. a. D.; verm. . . mit Natalie von Sartorius, geb. . ., † . . 21. Dez. 1861.

Kinder: 1. † Heinrich Ludwig, geb. . . 9. Nov. 1841, † Wien 21. Nov. 1901, K. u. K. Lt. a. D.

2. Sophie Helene, geb. . . 9. Nov. 1841, Zwillingsschwester des Vorigen. [Wien.]

Killinger.

Erloschen.

Evangelisch. — Württemberg. — Reichsadel mit dem Prädikat „von" d. d. Wien 9. Dez. 1747 (s. Jahrg. 1879, S. 408); württemb. Genehmigung zur Führung des Frhrntitels d. d. . . 14. Mai 1835. — Beschreibung des Wappens und geschichtl. Übersicht im Jahrg. 1860, S. 413.

† Karl Friedrich Wilhelm Freiherr von Killinger, geb. . . 25. Okt. 1823, † Ulm 30. Sept. 1901, Herr auf Anteil Hengstfeld, Kgl. württemb. Forstm. a. D.

Kirchbach.

Lutherisch. — Preußen. — Rittermäßiger Reichsadel mit dem Prädikat „auf Lauterbach" d. d. Wien 27. Juli 1663 (für Jonas Kirchbach und seine Schwester Veronika, vermählte Beyerin); Reichsadel ohne Prädikat d. d. Larenburg 20. April 1682 und kursächs. Anerkennung d. d. . . 16. Aug. 1690 (für Gottfried Kirchbach, in kursächs. Diensten Bruder des Obigen); preuß. Genehmigung zur Führung des Frhrntitels d. d. Berlin 8. Febr. 1836 (für Hans Julius von Kirchbach, geb. 3. Sept. 1801, s. unten, und seine Geschwister). — Der d. d. Dresden 17. Mai 1875 gegründete Geschlechtsverband hält alle zwei Jahre in Dresden einen Familientag ab. Vorstandsmitglieder: Hugo von Kirchbach, Kgl. sächs. OVReg.-Rat in Dresden; Hans von Kirchbach, Kgl. sächs. Gen.-Major z. D., in Dresden; Of Günther, Kgl. preuß. Gen.-Major und Kmdr der 71. Inf.-Brig., in Danzig. — Beschreibung des Wappens und geschichtl. Notiz im Jahrg. 1866, S. 490; vgl. auch den gleichnamigen Artikel im Taschenbuch der Gräfl. Häuser.

† Hans Julius Ernst Philipp Thurow Freiherr von Kirchbach, geb. Hohenfee 3. Sept. 1801, † . . 30. Sept. 1884, Kgl. preuß. Kbr und Plt. a. D.; verm. I) . . 8. Nov. 1834 mit Anna Luise Gfin von Wachtmeister, geb. . . 9. Sept.

1808, † . . 8. Nov. 1837; II) . . 18. Nov. 1841 mit Ottilie von Voigts-Rhetz, geb. Minden 23. Juli 1820, † Hohensee 24. Sept. 1897.

Kinder: a) 1r Ehe: 1. Hans Hugo Julius Karl Erich, geb. Hohensee 16. Okt. 1835, Kgl. preuß. Oberstlt. a. D.; verm. Poberow 24. Sept. 1874 mit — Alexandra Theodore Elisabeth von Puttkamer, geb. Zettin 11. März 1854. [Frankfurt a. d. O.]

Kinder: 1) Hans Agathon Julius Karl Erich, geb. Schickerwitz 7. Sept. 1875, Kgl. preuß. Lt. im Leib-Gren.-Rgt Nr. 8. [Frankfurt a. d. O.]

2) Anna Luise Johanna Auguste Dorothea Ellinor, geb. Pasewalk 18. Jan. 1878; verlobt im Dez. 1901 mit Robert Moll, Fabrikbes.

3) Frieda Johanna Asta Sophie, geb. Pasewalk 9. Aug. 1879.

4) Asta Johanna Friederike, geb. Pasewalk 20. Aug. 1884.

2. Johanna Asta, geb. Hohensee 25. Dez. 1836; verm. Schwedt a. d. O. 20. Juni 1860 mit Kurt von Arnim, Herrn auf Wilhelmsthal, Kgl. preuß. Oberst a. D. [Wilhelmsthal.]

3. Hans Erich Oskar, geb. Hohensee 3. Nov. 1837, Pächter von Spiekersdorf, Kgl. preuß. OLt. a. D.; verm. Dresden 7. Juli 1888 mit Elisabeth Margarete Helene verw. Rust, geb. von Muschwitz, geb. Breslau 26. Nov. 1861, † Spiekersdorf 22. Juni 1889.

Sohn: Hans Alfred, geb. Spiekersdorf 12. Mai 1889.

— **b) 2r Ehe:** 4. Hans Claß Julius Werner, geb. Hohensee 9. Sept. 1842, Kgl. preuß. Oberstlt. a. D.; verm. Wersingawe 2. Juni 1868 mit — Ida Bartsch von Sigsfeld, geb. Wersingawe 8. Mai 1850. [Liegnitz.]

Kinder: 1) Johanna Ottilie Charlotte Eleonore Asta Ida, geb. Hannover 6. März 1869.

2) Hans Julius Hugo Karl-Werner, geb. Herrnstadt 17. Okt. 1870, Kgl. preuß. OLt. im Ul.-Rgt Nr. 12, kmdt zum Mil.-Reitinstitut in Hannover; verm. . . 29. Sept. 1898 mit — Erika von Simpson, geb. Nettienen, Kr. Insterburg, 26. Febr. 1880.

Kinder: (1) Sohn . ., geb. Hannover 5. Nov. 1899.

(2) Tochter . ., geb. Hannover 27. Jan. 1902.

3) Johanna Elisabeth Ida Asta, geb. Herrnstadt 1. Mai 1872; verm. Liegnitz 1. Mai 1900 mit Hermann von Lindeiner gen. von Wildau, Hptm. und Komp.-Chef im 1. Gbzgl. hess. Inf.-(Leibgarde-) Rgt Nr. 115. [Darmstadt.]

4) Johanna Ida Elisabeth Irmgard, geb. . . 26. Jan. 1882.

5. Hans Julius Klemens, geb. . . 10. Okt. 1843, Kgl. preuß. Oberstlt. z. D.; verm. . . 18. Aug. 1869 mit — Emanuela von Uslar, geb. . . 10. Febr. 1848 (kath.). [Wiesbaden.]

Brüder.

1. † Hans Wilhelm Friedrich Philipp, geb. . . 31. Aug. 1803, † . . 14. Mai 1841, Herr auf Padderow, Kgl. preuß. Plt. a. D.; verm. . . 6. Juli 1838 mit Luise Freiin von Langermann und Erlencamp, geb. . . 16. April 1813, † Berlin 25. Juni 1868.

Sohn: Hans Philipp Ludwig Friedrich Wilhelm, geb. Padderow 26. Sept. 1840, Dr. jur., Kgl. preuß. Ldger.-Rat a. D.; verm. . . 6. Dez. 1875 mit — Johanna Mathilde Hoffmann, geb. Nordhausen 15. Febr. 1834. [Berlin.]

Sohn: Hans Friedrich Rudolf, geb. Berlin 2. Nov. 1876; verm. das. 24. Nov. 1895 mit — Elfriede Anna Emma Hildegard Riese, geb. Hangelsberg 18. Juli 1875. [Berlin.]

Tochter: Erna Luise Hildegard, geb. Berlin 6. Sept. 1896.

2. † Hans Karl Adolf Leonhard August, geb. . . 19. Aug. 1809, † Mainz 20. Jan. 1894, Kgl. preuß. Oberst a. D., EMr des Jeb.-D.; verm. . . 7. Okt. 1842 mit Wilhelmine Freiin von Langermann und Erlencamp, geb. . . 13. Okt. 1820, † . . 6. Aug. 1883.

Sohn: Hans August Karl Adolf Leonhard, geb. . . 21. Okt. 1850, Kgl. preuß. Hptm. a. D. [Mainz.]

3. † Hans Karl Philipp Wilhelm Ludwig Ferdinand, geb. . . 16. Nov. 1810, † . . 1. April 1879; verm. . . 20. Juli 1842 mit Auguste von Knobelsdorf, geb. . . 20. Febr. 1816, † . . 2. Sept. 1861.

Söhne: 1) Hans Ernst Karl Ferdinand Kurt, geb. Groß-Bünzow 2. Sept. 1843, Kgl. preuß. Hptm. a. D.; verm. Dresden 24. Juni 1879 mit — Johanna Sophie Fanny Alwine Elisabeth von Butler, geb. Salzwedel 9. Juni 1860. [Blankenburg a. H.]

Töchter: (1) Johanna Pauline Auguste Charlotte Luise Margareta, geb. Neu-Ruppin 6. Nov. 1880.

(2) Johanna Pauline Antonie Alexandrine Marianne Gertrud, geb. Neu-Ruppin 24. Sept. 1884.

2) † Hans Karl Chlotar Emanuel Oskar Mar, geb. . . 28. Okt. 1846, † Berlin 29. Nov. 1893, Kgl. preuß. Major a. D., Chr des Joh.-O.; verm. Weißdorf 3. Nov. 1878 mit — Marianne Henriette Natalie Leuckart, geb. . . 3. Nov. 1860. [Würzburg.]

Kinder: (1) Johanna Marianne Auguste Natalie Elsa, geb. Weißdorf 21. Aug. 1879.

(2) Hans Ludwig Ferdinand Mar, geb. Freiburg i. Br. 3. Okt. 1881. [. . .]

Kittlitz, 1902.

Klaps.

Katholisch. — Österreich. — Österr. Adel und Ritterstand d. d. Wien 29. Jan. 1876; österr. Frhr. d. d. Wien 9. Nov. 1893 (Diplom d. d. . . 9. Jan. 1894). — Beschreibung des Wappens und geschichtl. Notiz im Jahrg. 1895, S. 473.

Anton Freiherr von Klaps, geb. Wien 23. Nov. 1830, K. K. Min. Rat a. D., Greffier des Leopold-O.; verm. Linz 24. Sept. 1867 mit — Hedwig verw. Planker, geb. Pfersmann von Eichthal, geb. Göding 24. Sept. 1830. [Wien.]

Kleimayrn.

Im Mannesstamme erloschen.

Katholisch. — Österreich. — Rittermäßiger Reichsadel mit dem Prädikat „von Kleimayern" und Wappenbesserung d. d. Wien 1. Sept. 1703 (für die Brüder Maximilian Ignaz und Franz Joseph Kleinmayer); salzburg. Anerkennung 5. April 1725; salzburg. Lehstand 28. März 1789; immatrikuliert im Kgr. Bayern bei der Adelsklasse 25. Sept. 1813; österr. Frhr. d. d. . . 9. Juli (Diplom d. d. Wien 5. Aug.) 1851. — Beschreibung des Wappens im Jahrg. 1855, S. 297; geschichtl. Notiz im Jahrg. 1856, S. 355.

† Hieronymus Joseph Freiherr von Kleimayrn, geb. . . 30. Sept. 1772, † . . 22. Nov. 1852, Präs. des K. K. niederösterr. Merkantil- und Wechselgerichts ꝛc.; verm. . . 7. Juli 1800 mit Maria Anna Gfin von Platz, geb. . . 7. Nov. 1781, † Wien 21. März 1866.

Söhne: 1. † Maria Hieronymus Rupertus Franziskus Thaddäus, geb. Salzburg 8. Mai 1808, † Görz 5. Febr. 1891, K. u. K. Km. und Oberstlt. a. D.; verm. Wien 8. Juli 1858 mit Pauline verw. Schweiger von Dürnstein, geb. Freiin Popp von Böhmstetten, geb. . . 19. Sept. 1822, † Baden bei Wien 29. Sept. 1890.

Sohn: † Maria Hieronymus Josephus Paulinus Leopoldus, geb. Verona

2. Juli 1862, † Görz 5. Febr. 1892, K. K. Bez.-Kommissär; verm. Wien 8. Jan. 1890 mit — Marie Hemiette Freiin von Pretis-Cagnodo, geb. Wien 14. Juli 1864 (wiederverm. Wien 18. Juni 1895 mit Konstantin Frhrn von Fiedler, K. u. K. Obst. der Ref. des Drag.-Rgts Nr. 12 [Görzhof, Steierm.])

2. † Leopold, geb. Wien 20. Mai 1819, † Graz 6. Mai 1880, K. K. Km. und Oberstlt. a. D.; verm. I) . . 23. Mai 1846 mit Isabelle von Schidenhofen auf Stumb, geb. . . 21. März 1824, † . . 16. Febr. 1858; II) Klagenfurt 26. Okt. 1865 mit — Melanie verw. Freifrau von Schloißnigg, geb. von Gagnitsch, geb. . . 19. Dez. 1826. [Graz.]

Töchter 1r Ehe: 1) Anna, geb. Lemberg 25. Nov. 1851; verm. Meran 18. April 1876 mit Karl Ritter Schultes von Felzdorf und Tzimitz, K. u. K. Hof- und Min.-Rat im Min. des Kais. und Kgl. Hauses und des Äußern, Schatzm. des Elisabeth-O. [Wien.]

2) Maria, geb. Lemberg 4. Dez. 1852; verm. Wien 2. Juni 1883 mit Friedrich Frhrn von Weigelsperg, † Wien 11. Dez. 1892, K. u. K. Obersten und Kmdtn des Drag.-Rgts Nr. 4. [. . .]

Klein von Wisenberg.

Katholisch. — Österreich.

A.

Österr. Adel mit dem Prädikat „Edler von Wisenberg" d. d. . . 24. Aug. (Diplom d. d. Wien 1. Dez.) 1859; österr. Ritter d. d. Wien 28. Jan. 1864; österr. Frhr. d. d. . . 10. Juli 1872 (Diplom d. d. . . 12. April 1873). — Beschreibung des Wappens und Näheres über die Standeserhebungen im Jahrg. 1876, S. 364.

† Albert Freiherr Klein von Wisenberg, geb. Seibersdorf, Österr.-Schles., 16. Jan. 1808, † . . 31. Okt. 1877, Mitbes. von Wiesenberg, Battisz, Hennersdorf und Matzdorf; verm. . . mit Amalie Langer, geb. Damasko, Österr.-Schles., 14. Mai 1820, † Wien 25. Dez. 1889.

Kinder: 1. Hubert, geb. Prag 24. Okt. 1848, Herr auf Kosteletz und Ziadowitz mit Skalka (742 Joch), Bez. Gaya, Mähren; verm. Wien 16. Okt. 1883 mit — Julie Freiin von Pillerstorff, geb. . . Okt. 1859. [Kosteletz.]

Tochter: Marie Julie Amalie, geb. . . 9. Nov. 1884.

2. Friedrich, geb. Prag 30. März 1850, Mitbes. von Wiesenberg (11783 Joch), Bez. Mährisch-Schönberg; verm. Karlsbrunn 17. Aug. 1895 mit — Luise von (Doliwa) Stepski, geb. . . . [. . .]

Kinder: 1) Adelbert, geb. Wien 5. Juni 1896.

2) Amalie, geb. . . Mai 1897.

3. Wilhelm, geb. Prag 29. Juni 1851, Herr auf Hennersdorf und Matzdorf, Österr.-Schles. [. . .]

4. Julie, geb. Prag 7. Jan. 1853, EStiftsD. des K. K. adelig-weltlichen Damenstifts „Maria Schul" in Brünn. [. . .]

5. Amalie, geb. Zöptau, Mähren, 24. Aug. 1854; verm. Wien 30. Mai 1883 mit Karl Ritter Radherny von Borutin, † Janowitz 26. Marz 1895, Herrn auf Janowitz, Böhmen [die Witwe und Nachkommen des Karl sind d. d. . . 13. Mai 1898 in den Frhrnstand erhoben worden]. [Janowitz bei Tabor.]

B.

Österr. Adel mit dem Prädikat „Edler von Wisenberg" d. d. . . 26. Juli 1865 (Diplom d. d. . . 24. Mai 1866); österr. Frhrnstand (Ausdehnung) d. d. . . 20. Juni (Diplom d. d. . . 28. Juli) 1873. — Beschreibung des Wappens und Näheres über die Standeserhebungen im Jahrg. 1876, S. 365.

† Franz Freiherr Klein von Wisenberg, geb. Brünn 29. Juli 1825, † . .

8. Dez. 1882, Herr auf Immendorf, NÖsterr., Mitbes. von Wiesenberg; verm. . . 3. Febr. 1849 mit Leopoldine Hauptmann, geb. Wien 20. Okt. 1829, † Meran 14. Jan. 1886.

Kinder: 1. Franz, geb. Schottwien 29. Mai 1851, Mitbes. von Wiesenberg (s. A.); verm. Kamenitz 18. Mai 1878 mit — Emmy Freiin von Ringhoffer, geb. Smichow 6. Febr. 1858. [Schloß Wiesenberg.]

Kinder: 1) Elisabeth Josephine Leopoldine, geb. Wien 15. Mai 1885.
2) Emmy Josephine Leopoldine, geb. Wiesenberg 28. Aug. 1886.
3) Margarete Josephine Leopoldine, geb. Wiesenberg 25. Aug. 1888.
4) Franz Rudolf Joseph Leopold, geb. Wiesenberg 16. Aug. 1895.

2. Franziska Elisabeth Karolina, geb. Planina 29. Aug. 1853; verm. . . 12. Okt. 1871 mit Franz Frhrn von Ringhoffer, Großgrundbes. und Großindustriellem. [Smichow bei Prag.]
3. Friederike Rosalie, geb. Planina 31. März 1855; verm. Wien 19. Juni 1875 mit Emanuel Frhrn von Ringhoffer, Großgrundbes. und Großindustriellem. [Kamenitz bei Eule, Böhmen.]
4. Alfred, geb. Brünn 1. Mai 1856; verm. daf. 19. Aug. 1883 mit — Eugenie Bochner Edler von Straschisko, geb. Brünn 23. Okt. 1861. [. . .]

Söhne: 1) Alfred, geb. Brünn 28. Dez. 1884.
2) Franz Edmund, geb. Brünn 9. Nov. 1888.

5. Marie, geb. Wien 26. Febr. 1858; verm. daf. 3. Febr. 1881 mit Karl Frhrn von Ludwig, K. u. K. FML. i. R. [Wien.]
6. Rudolf, geb. Wien 1. Juni 1865, K. K. Bez.-Hptm. in Sternberg und Lt. im Ldw.-Ul.-Rgt Wels; verm. Wien 14. Aug. 1897 mit — Helene Freiin Gautsch von Frankenthurn, geb. . . 29. Nov. 1877.

Sohn: Engelwerth Franz Paul, geb. Wall.-Meseritsch 9. Juli 1898.

7. Leopoldine, geb. Wien 15. Dez. 1866; verm. daf. 23. Febr. 1888 mit Ottokar Ritter von Streeruwitz (gesch.), K. u. K. Rittm. im Drag.-Rgt Nr. 13. [. . .]

Kleinpaur von Weittenthal.

Katholisch. — Österreich. — Erbländ.-österr. Frhr. d. d. Wien 16. April 1759.

(S. Jahrg. 1867, S. 1026, unter „Weittenthal"; neuere Nachrichten über den Personalbestand fehlen.)

Kleinschmit von Lengefeld*.

Evangelisch. — Preußen und Waldeck. — Waldeck. Adel und Fehrnstand (letzterer nach dem Rechte der Erstgeburt und am Besitz des Fideikommisses Lengefeld) d. d. Arolsen 26. Sept. 1878 für Gustav Kleinschmit). — Besitz: Das am 1. März 1870 gestiftete Fideikommiß Lengefeld (652 ha) mit Dingeringhausen (173 ha) und Meineringhausen (207 ha) im Kr. des Eisenberges. — Beschreibung des Wappens im Jahrg. 1899, S. 479.

† Gustav 1. Freiherr Kleinschmit von Lengefeld, geb. . . 1. Sept. 1811, † Marburg 26. Dez. 1879, Frhrr., Fstl. waldeck. Kreisger.-Rat a. D.; verm. Arolsen . . 1839 mit Kornelie Karoline von Hadel, geb. Arolsen 20. Okt. 1821, † daf. 18. Mai 1895.

Kinder: 1. † Kornelie von Kleinschmit, geb. Arolsen 31. Okt. 1840, † Hustedt bei Celle 4. März 1902; verm. Arolsen 31. Okt. 1860 mit Helmuth von Hadel, † Celle . ., Kgl. preuß. Major a. D.

2. Gustav Klemens Wilhelm Friedrich Heinrich 2. Freiherr Kleinschmit von Lengefeld, geb. Arolsen 7. Mai 1843 [preuß. Adel d. d. Berlin 20. Nov. 1882 und preuß. Frhr (nach dem Rechte der Erstgeburt und am Fideikommiß) d. d. Berlin 9. April

1887], Fkherr, Kgl. preuß. Major a. D.; verm. Berlin 8. März 1898 mit — Selma Gertrud Margarete Gellenthin, geb. Berlin 13. März 1868. [Dresden.]

3. Paul Julius Ferdinand Maximilian von Kleinschmit, geb. Arolsen 18. Dez. 1846, **Dr. med.**; verm. Marburg 3. Aug. 1880 mit — Auguste Kohlermann, geb. Würzburg 8. Okt. 1854. [Menton.]

Kinder, von Kleinschmit: 1) Auguste, geb. Berlin 9. Juni 1881.
2) Wilhelm, geb. Menton 26. Mai 1888.

Kleinschrod.

Katholisch. — Bayern. — Bayer. Adel und Frhr. d. d. . . 10. (immatrikuliert 21.) Febr. 1859. — Beschreibung des Wappens und geschichtl. Notiz im Jahrg. 1861, S. 359.

† Karl Joseph Freiherr von Kleinschrod, geb. Würzburg 10. Juli 1797, † . . 24. Sept. 1866, Kgl. bayer. Staatsrat im a. D. Dienst und OAppell.-Ger.-Präs.; verm. I) . . 25. März 1841 mit Karoline Gfin Guiot du Ponteil, geb. . . 22. Nov. 1821, † Pisa 5. Jan. 1851; II) . . 23. März 1854 mit Sophie Freiin Wambolt von Umstadt, geb. . . 19. Nov. 1797, † München 14. Okt. 1877, ÉStiftsD. des Kgl. bayer. St. Anna-O.

Kinder 1r Ehe: 1. Heinrich, geb. . . 31. Jan. 1842, Kgl. bayer. OAmtsrichter a. D.; verm. I) . . 10. Mai 1870 mit Emilie von Schmid, geb. . . 15. Juli 1851, † . . 21. April 1871; II) . . 10. Jan. 1874 mit — Therese Freiin von Pfetten, geb. Neu-Ulm 3. Dez. 1854. [. . .]

Kinder: a) **1r Ehe:** 1) Sophie Emilie Karoline Josepha Maria, geb. München 21. April 1871; verm. . . 12. Mai 1891 mit Anton Manz, Kgl. bayer. Major im 2. Ul.-Rgt. [Ansbach.]

— b) **2r Ehe:** 2) Alexander Karl Heinrich Maria, geb. München 19. April 1876. [. . .]

3) Isabella Auguste Therese Maria, geb. München 15. Aug. 1880.
4) Karl Johann Heinrich Maria, geb. München 10. Okt. 1882. [. . .]
5) Maria Theresia Anna, geb. München 14. Sept. 1884.

2. Mathilde, geb. . . 13. Okt. 1844; verm. . . 6. Mai 1865 mit Theodor Gfn von Spreti, Fkherrn auf Kapfing, Kgl. bayer. Km. [Landshut.]

Kleinsorgen*.

Katholisch. — Preußen (Prov. Westfalen). — Lemgoer Stadtgeschlecht, das Ende des XVI. Jahrh. nach Westfalen kam. — Preuß. Frhr nach dem Rechte der Erstgeburt (geknüpft an das Fideikommiß) d. d. Erdmannedorf 10. Okt. 1846. — Besitz: Das unterm 8. Nov. 1869 errichtete (1. Febr. 1870 bestätigte) Fideikommiß, bestehend aus Schüren (130 ha; seit 1640 im Bes. der Fam.) und Bleffenohl (250 ha; seit 1832), Kr. Meschede, und Bettinghausen (30 ha; seit 1801), Kr. Soest. — Beschreibung des Wappens und geschichtl. Übersicht im Jahrg. 1884, S. 427.

† Maximilian Friedrich Franz Joseph 1. Freiherr von Kleinsorgen, geb. Schüren 18. Dez. 1802, † Bleffenohl 22. März 1890, Fkherr, Kgl. preuß. Lt. a. D.; verm. Paderborn 29. Juli 1828 mit Friederike Charlotte von Schlechtendal, geb. Berlin 15. Okt. 1799, † Bleffenohl 2. Juli 1875.

Kinder: 1. † Karl von Kleinsorgen, geb. Schüren 1. Dez. 1829, † Berlin 13. Jan. 1889, Kgl. preuß. Amtsger.-Rat; verm. . . . 19. Juli 1870 mit Ferdinandine Freiin von Schade-Salwey, geb. Düsseldorf 22. Mai 1849, † Paderborn 11. Okt. 1900.

Kinder: 1) Maximilian 2. Freiherr von Kleinsorgen, geb. Meschede

26. April 1871, Fkherr; verm. . . 1. Okt. 1892 mit — Auguste von Kleinsorgen, geb. Brockhausen 21. Nov. 1868 (s. unten). [Bleffenohl bei Eslohe.]
Kinder: (1) Auguste Marianne Sophie von Kleinsorgen, geb. . . 18. Okt. 1893.
(2) Maximilian Horst Ernst Wilhelm Maria von Kleinsorgen, geb. Bleffenohl 3. April 1895.
2) Friederike Ferdinandina Pia von Kleinsorgen, geb. Meschede 25. Dez. 1874. [Paderborn.]
3) Karl Burghard Pius von Kleinsorgen, geb. Meschede 31. Jan. 1877, Kgl. preuß. Lt. im Inf.-Rgt Nr. 13. [Münster i. W.]

2. † Eduard von Kleinsorgen, geb. Schüren 31. Dez. 1830, † . . 12. Mai 1883, Kgl. preuß. Major a. D.; verm. . . 20. Nov. 1866 mit Amelie von Zelion gen. von Brandis, geb. Darmstadt 12. Nov. 1837, † Bonn . . 1901.
Tochter: Huberta von Kleinsorgen, geb. Osnabrück 27. Febr. 1868; verm. . . 1901 mit . . Brohl, Kgl. preuß. Bauinspektor in Schlawe, Pomm.

3. † Maximilian von Kleinsorgen, geb. Schüren 26. Juni 1832, † Brockhausen 19. Juni 1898, Herr auf Brockhausen (165 ha) und Tempelhof (15 ha), Kr. Soest; verm. . . 8. Jan. 1863 mit Auguste von Krane, geb. Brockhausen 21. Juli 1838, † daf. . . Mai 1902.
Kinder, von Kleinsorgen: 1) Agnes, geb. Winterberg 17. April 1865. [. . .]
2) Maximilian, geb. Winterberg 23. Okt. 1866, Kgl. preuß. Lt. a. D. [. . .]
3) Adolf, geb. Meschede 17. Nov. 1867, Amtmann in Kirchhellen, Kr. Recklinghausen, und in Herten, Westf.
4) Auguste, geb. Brockhausen 21. Nov. 1868; verm. . . 1. Okt. 1892 mit Maximilian Fhrn von Kleinsorgen, Fkherrn auf Bleffenohl (s. oben).
5) Joseph, geb. Brockhausen 30. Jan. 1870. [. . .]
6) Anna, geb. Brockhausen 22. Dez. 1870. [. . .]
7) Karl, geb. Brockhausen 5. März 1872, Kgl. preuß. Ger.-Assessor in Altena.
8) Eduard, geb. . . 4. Nov. 1873. [. . .]
9) Hermann, geb. . . 12. Nov. 1874. [. . .]
10) Maria, geb. Brockhausen 14. Febr. 1879. [. . .]
11) Otto, geb. Paderborn 20. Mai 1881. [. . .]

4. Adolf Julius Hermann Theodor Maria von Kleinsorgen, geb. Schüren 5. Okt. 1834, Kgl. preuß. Lger.-Rat a. D.; verm. . . 20. Mai 1875 mit — Marie Antonie Franziska Huberta Walpurga von Spiessen, geb. Dülmen 25. Juni 1855. [Fulda.]

5. Julie von Kleinsorgen, geb. Schüren 13. Nov. 1835. [Paderborn.]

Kleist, 1902.

Klekler-Schiller von Herdern.

Katholisch. — Österreich (Tirol). — Österr. Adel und Frhr. (durch Übertragung) unter dem Namen „Klekler-Schiller von Herdern" d. d. . . 14. Juni (Diplom d. d. Wien 15. Dez.) 1874. — Beschreibung des Wappens und geschichtl. Übersicht im Jahrg. 1878, S. 704.

† Ludwig Freiherr Klekler-Schiller von Herdern, geb. Wiener-Neustadt 28. Sept. 1843, † . . , K. u. K. Major d. R.; verm. . . 7. April 1877 mit — Emilie Marie Josephine Weczerek, geb. . . 7. Aug. 1858. [Trient.]
Kinder: 1. Adolf Johann Max Ludwig, geb. Krems 24. Juni 1878. [. . .]
2. Gabriele Maria Seraphine, geb. Innsbruck 16. Aug. 1881.

Kleudgen.

Katholisch und protestantisch. — Baden und Bayern. — Aus Holland stammend. — Reichsadel (Bestätigung) sowie Reichsfehr. und bayer. Frhr. d. d. München 4. Juli 1792 (vom Kurfürn Karl Theodor von Pfalzbayern, als Reichsvikar); Bestätigung des Reichsfehrnstandes d. d. Wien 12. Dez. 1803 (vom Kaiser Franz II.); immatrikuliert im Kgr. Bayern bei der Frhrnklasse 9. Okt. 1813. — Beschreibung des Wappens und geschichtl. Notiz im Jahrg. 1875, S. 367.

† Jakob Joseph Freiherr von Kleudgen, geb. . . 28. Aug. 1738, † Mergentheim 18. Juli 1822, Kgl. bayer. GRat ꝛc.; verm. I) . . mit Anna Gertrud Frett, geb. . ., † . .; II) . . mit Maria Anna Antonie Werner, geb. . ., † . . 7. Mai 1779; III) . . mit Eleonore Amalie von Weinbach, geb. . . 12. Okt. 1757, † . . 3. Juli 1829.

Söhne: a) 1r Ehe: 1. † Damian, geb. . . 18. Dez. 1766, † . . 14. Nov. 1830, Ghzgl. bad. Hofger.-Rat und Univ.-Syndikus; verm. . . mit Anna Maria Heiderich, geb. . ., † . . 6. Aug. 1843.

Sohn: † Friedrich Anton, geb. . . 29. Aug. 1794, † . . 28. April 1867, Ghzgl. bad. Ahr und OPostrat; verm. . . 10. Jan. 1822 mit Elisabeth Meerwein, geb. . . 23. Okt. 1802, † . . 14. Jan. 1881.

Kinder: (1) † Friedrich, geb. . . 30. Jan. 1824, † . . 30. Okt. 1881, Kgl. preuß. Oberstlt. z. D.; verm. . . 2. April 1881 mit — Katharina Elisabeth Rohrmeister, geb. . . 23. Okt. 1830 (protest.). [Karlsruhe.]

(2) Elise, geb. . . 22. Juni 1828. [. . .]

(3) Anna, geb. . . 29. Juli 1836. [. . .]

— **b) 3r Ehe:** 2. † Friedrich, geb. . . 17. Jan. 1785, † . . 14. Jan. 1845, Kgl. bayer. OPostm.; verm. . . mit Amanda Edler von Zwach zu Holzhausen, geb. . ., † . . 19. März 1867.

Sohn: † Wilhelm, geb. . . 1. Okt. 1810, † . . 14. Juli 1849; verm. . . 1. Febr. 1845 mit Luise Freiin Zobel von Giebelstadt zu Darstadt, geb. . . 10. Juni 1805 (protest.), † Bordighera 10. Juni 1891.

Sohn (protest.): Friedrich Philipp, geb. . . 23. Febr. 1846; verm. . . 12. Mai 1892 mit — Anna Elisabeth Pudmensky, geb. Neuwied a. Rh. 6. Juni 1865. [Bordighera an der Riviera.]

Kinder: a. Frieda Luise Anna, geb. Bordighera 15. April 1894.

b. Wilhelm Friedrich Joseph, geb. Bordighera 21. Okt. 1895.

c. Luise Elisabeth, geb. Bordighera 21. Aug. 1897.

Kleydorff.

Katholisch und evangelisch. — Preußen. — Ghzgl. hess. Adel und Frhr. d. d. . . 21. Dez. 1868. — Beschreibung des Wappens und Näheres über die Standeserhebung im Jahrg. 1873, S. 342.

Kamilla Freifrau von Kleydorff, geb. Stefańska, geb. . . 21. Jan. 1840 (kath.); verm. in morg. Ehe . . 28. Dez. 1868 mit Emil Pr. zu Sayn-Wittgenstein-Berleburg, † . . 16. Sept. 1878, Majoratsherrn auf Proboszewice, Kais. russ. Gen.-Lt. à la suite und Gen.-Adj. [Wiesbaden.]

Söhne, Freiherren von Kleydorff (evang.): 1. Ludwig Karl Lucian, geb. Niederwalluff a. Rh. 5. Okt. 1869, Majoratsherr auf Proboszewice, Russ.-Polen (durch Gesetz im Jahre 1887 an die Krone zurückgefallen), Kgl. preuß. Olt im Hus.-Rgt Nr. 13; verm. Wiesbaden 10. April 1897 mit — Erna Maria Martha Kühls, geb. Saarbrücken 13. März 1878. [Schloß Rödelheim bei Frankfurt a. M.]

Kinder: 1) Lucie Maria Kamilla Paula Wilhelmine, geb. Frankfurt a. M. 3. Juli 1898.

2) Eberhard Otto Gustav Albert Julius Emil, geb. Rödelheim 4. Juni 1900.

2. Wilhelm Franz Otto, geb. Niederwalluff a. Rh. 15. Juli 1871, Herr auf

Wehrda bei Hersfeld, Kgl. preuß. Lt. der Ref. des Huf.-Rgts Nr. 13, EMr des Joh.-O.; verm. Hochfelden 3. April 1894 mit — Lilli Marie Georgine Benckiser, geb. Pforzheim 31. Okt. 1869. [Wehrda.]

3. Emil Eberhard Mariano Franz, geb. Niederwalluff a. Rh. 31. Mai 1874, Kgl. preuß. Lt. der Ref. des Huf.-Rgts Nr. 12; verm. Wiesbaden 1. Okt. 1898 mit — Paula Maria Elisabeth Busch, geb. Chicago, NAm., 2. März 1877 (kath.). [Berlin.]

Tochter: Anita Erna Ottilie, geb. Merseburg 14. Okt. 1899.

Klezl von Norberg.

Katholisch. — Österreich. — Österr. Adel mit dem Prädikat „Edler von" d. d. . . 17. Jan. 1826; österr. Frhr. mit dem Prädikat „von Norberg" d. d. . . 1. (Diplom d. d. Wien 16.) März 1874. — Beschreibung des Wappens und geschichtl. Übersicht im Jahrg. 1875, S. 369.

† Eduard Freiherr Klezl von Norberg, geb. . . 1805, † . . 16. April 1874, K. K. Hof- und Min.-Rat a. D.; verm. . . 28. Nov. 1833 mit Theresia Freiin von Testa, geb. . . 18. Okt. 1816, † Penzing bei Wien 23. Jan. 1885.

Kinder: 1. Bertha Maria Anna Augusta, geb. Konstantinopel 9. Juli 1836. [. . .]

2. Karoline Maria Theresia, geb. Konstantinopel 7. Okt. 1840, im O. vom Allerheiligsten Erlöser in Wien.

3. Ludovika Anna Maria Franziska, geb. Konstantinopel 25. Aug. 1845. [. . .]

4. Ottilie Maria Theresia, geb. Konstantinopel 1. April 1850; verm. . . 21. April 1868 mit Franz Ritter von Eisenbach, OInspektor bei der K. K. Gen.-Inspektion der Eisenbahnen. [Wien.]

5. Otto Eduard Philipp Maria Anna, geb. Hietzing bei Wien 23. Aug. 1854, K. u. K. Sektionsrat im Min. des Kais. und Kgl. Hauses und des Äußern; verm. Stiebar 6. Sept. 1881 mit — Marie Leonilde Edler von Raab, geb. Wien 2. April 1861, Mitbes. von Stiebar bei Gresten, NÖsterr. [Wien.]

Kinder: 1) Eduard Otto Franz de Paula Joseph Maria, geb. Penzing bei Wien 27. Mai 1884.

2) Felix Eduard Aloys Otto Maria, geb. Hietzing bei Wien 21. Juni 1885.

3) Maria Josepha Paula Ottilie, geb. Stiebar 15. Aug. 1886.

4) Otto Paul Franz Johann Klemens Maria, geb. Stiebar 29. Aug. 1888.

5) Heinrich Alfons Maria Otto Gerard, geb. Hietzing bei Wien 17. Okt. 1893.

6. Alfons Franz de Paula Maria Anton Joseph, geb. Hietzing bei Wien 8. Aug. 1858, Dr. jur., K. K. Statth.-Sekr. in Wien und Lt. der Ldw.

Klöckler von Veldegg und Münchenstein.

Katholisch. — Elsaß. — Diese aus dem vorm. österr. Schwaben stammende Familie wurde im XVI. Jahrh. mit den ererbten Lehen des Simon von Ferrette (zu deutsch: von Pfirdt) im OElsaß belehnt und in die Reichsritterschaft des MElsaß aufgenommen, worüber das Direktorium dieser Ritterschaft s. d. 1. Juli 1789 die letzte Bestätigung erteilte. — Beschreibung des Wappens und geschichtl. Übersicht im Jahrg. 1868, S. 493; ältere Genealogie im Jahrg. 1874, S. 338.

† Charles Freiherr Klöckler von Veldegg und Münchenstein, geb. . . 28. Juni 1793, † . . 31. Dez. 1857; verm. . . 30. Sept. 1822 mit Marie Françoise Freiin Bla(a)rer von Wartensee, geb. . . 1. März 1804, † . . .

Kinder: 1. † Charles Camille Eugène, geb. Ferrette 2. Jan. 1832, † Versailles 31. Juli 1889, Kais. deutscher Ldger.-Direktor; verm. . . 20. Okt. 1857 mit Marie Camille Richert, geb. . . 4. März 1836, † Colmar 17. Sept. 1888.

Kinder: 1) Charles Eduard Morand, geb. . . 28. Okt. 1858, Kgl. preuß. Rittm.

a. D.; verm. . . 5. Nov. 1894 mit — Agnes von Beöczy, geb. . . 18. Aug. 1873 (luth.). [. . .]

2) Anne Marie Françoise Béatrice, geb. . . 28. Dez. 1873; verm. . . 28. Mai 1896 mit Jules Cornudde de Miramont. [Arcachon.]

2. † Charles Léon Philippe, geb. Ferrette 16. März 1834, † Straßburg i. E. 30. März 1895, Kais. deutscher Reg.-Rat in der Ldesverwaltung von Elsaß-Lothringen; verm. . . 6. Juni 1859 mit — Anna Rosamunde Wilhelmine von Trotha, geb. Mühlhausen i. Th. 20. Juli 1838 (kath. seit 1859). [Paris.]

Kinder: 1) Eugène Marie Guillaume Raymond, geb. Paris 8. Jan. 1870, Kgl. preuß. Lt. a. D.; verm. . . 2. Dez. 1893 mit — Irene Buffleb-Stanavi, geb. . . 6. Jan. 1874. [. . .]

Sohn: Eugen Maria Gustav Adolf Karl Herbert, geb. . . 26. April 1896.

2) Maria-Walpurga, geb. Colmar 1. Dez. 1879.

3. Marie Antoinette Françoise, geb. . . 26. April 1839; verm. . . 20. Dez. 1867 mit Louis Baffet de Belavalle, † . . 1898, Reisemarschall des † Kaisers Napoleon III. von Frankreich. [. . .]

4. Marie Anne, geb. . . 2. April 1844; verm. . . 1. März 1869 mit Alexander de Pietri a. d. H. Sartène auf Corsika, † . . 1889. [Ajaccio.]

Klot-Trautvetter, s. Taschenbuch der Gräfl. Häuser.

Knebel von Treuenschwerdt.

Im Mannesstamme erloschen.

Katholisch. — Österreich. — Österr. Adel mit dem Prädikat „Edler von Treuenschwerdt" d. d. . . 5. April 1841; österr. Ritter d. d. Wien 20. Nov. 1850; österr. Frhr. d. d. . . 18. Dez. 1866. — Beschreibung des Wappens und Näheres über die Standeserhebungen im Jahrg. 1874, S. 338.

† Albert Freiherr Knebel von Treuenschwerdt, geb. Esseg, Slavonien, 23. Mai 1817, † Wien 25. Nov. 1890, K. K. GRat, FZM. und Präs. a. D. des Obersten Mil.-Gerichtshofes; verm. . . 1851 mit — Henriette Jane Paulet Courcy, geb. . . (evang.). [. . .]

Tochter: Susanne Albertine, geb. Brünn 1. Nov. 1859; verm. Reichenau 24. Juli 1890 mit Ferdinand Eduard Poche. [. . .]

von dem Knesebeck-Milendonk, 1902. — Knigge, 1902. — Knobelsdorff, 1902. — Knobloch von Hausen-Aubier, 1902.

Knoop**.

Evangelisch. — Preußen. — Preuß. Adel d. d. Leplingen 9. Nov. 1877 (für Karl Julius Gerhard Knoop); preuß. (unvererblicher) Frhr d. d. Berlin 3. Febr. 1888 (für Karl Julius Gerhard von Knoop und seine Gemahlin, geb. Freriche); preuß. (unvererblicher) Frhr d. d. Neues Palais bei Potsdam 2. Nov. 1896 (für Andreas Wilhelm von Knoop — Sohn des Vorigen — und seine Gemahlin, geb. Köcher). — Beschreibung des Wappens im Jahrg. 1899, S. 486.

† Karl Julius Gerhard Freiherr von Knoop, geb. Bremen 17. Nov. 1822,

† Wiesbaden 6. April 1893; verm. Cheltenham, England, 7. Mai 1847 mit Henriette Karoline Theodore Freitag, geb. Bremen 20. Febr. 1826, † Wiesbaden 17. Juni 1902.

Kinder: 1. † Andreas Wilhelm Freiherr von Knoop, geb. Manchester 1. Jan. 1851, † Wiesbaden 6. Okt. 1901; verm. I) Manchester 14. April 1875 mit Frieda Emilie Köcher, geb. Manchester 30. Aug. 1855 (gesch. 1898); II) . . mit — Margit Iren Olga Gundelfingen, geb. Szent-Mihaeli, Ungarn, 31. März 1861. [Wiesbaden.]

Sohn 1r Ehe: Jersey von Knoop, geb. Manchester 6. März 1876; verm. London 18. Juli 1898 mit — Evelyn Fletcher, geb. Dale Park, Arundel Sussex, England, . . . [Sandiway, Cheshire, England.]

2. Emma von Knoop, geb. Manchester 19. Mai 1853; verm. . . mit Karl Cramer, † . . 8. Febr. 1891, Kgl. preuß. Lt. a. D. [Wiesbaden.]
3. Karl Ludwig von Knoop, geb. Manchester 24. Febr. 1863; verm. Wiesbaden 30. März 1887 mit — Gertrud Freiin von Keyserlingk, geb. Stettin 27. Nov. 1864. [Schloß Rothestein, Prov. Hessen.]

Kinder, von Knoop: 1) Mar, geb. Wiesbaden 14. Jan. 1888.
2) Irma, geb. Wiesbaden 14. Febr. 1889.
3) Wilhelm, geb. Manchester 2. Sept. 1890.
4) Theodor, geb. Wiesbaden 8. Okt. 1894.
5) Waldemar, geb. Wiesbaden 4. Mai 1896.
6) Elfriede, geb. Wiesbaden 20. Febr. 1901.

Knopp von Kirchwald.

Katholisch. — Österreich. — Österr. Adel mit dem Prädikat „von Kirchwald" d. d. . . 7. Dez. 1832; österr. Ritter d. d. Wien 16. Okt. 1860; österr. Frhr. d. d. Wien 23. Jan. 1872. — Beschreibung des Wappens und Näheres über die Standeserhebung im Jahrg. 1874, S. 344.

† Karl Freiherr Knopp von Kirchwald, geb. . . 25. Okt. 1811, † . . 16. Jan. 1877, K. K. FML. a. D.; verm. . . 22. Mai 1850 mit Anna Maria Luise Scandella, geb. . . 18. Juli 1822, † Triest 4. Jan. 1880.

Kinder: 1. Elise Maria, geb. Brünn 6. Juli 1852. [. . .]
2. Franziska Maria Katharina, geb. Triest 8. Dez. 1856. [. . .]
3. Karolina Maria Isabella Alexandrina, geb. Brünn 2. Nov. 1858. [. . .]
4. Karl Aloys, geb. Triest 10. Juni 1860, K. u. K. Hptm. im Inf.-Rgt Nr. 97. [Triest.]
5. Franz Joseph, geb. Triest 10. Juni 1860, Zwillingsbruder des Vorigen, K. u. K. Lt. a. D. [Triest.]

Knöringen (Knoerringen), 1902.

Knorr von Rosenroth.

Im Mannesstamme erloschen.

Evangelisch. — Österreich. — Böhm. Adel d. d. Wien 6. Juli 1583; Wappenbesserung d. d. Prag 27. Juli 1549; Bestätigung des rittermäßigen Reichsadels mit Wappenbesserung d. d. Wien 9. April 1624 und d. d. Wien 26. April 1668; gbzgl. hess. Bescheinigung über die adelige Abstammung durch Min.-Reskr. 25. April 1817; österr. Frhr. d. d. Wien 28. Febr. 1826. — Beschreibung des Wappens und geschichtl. Übersicht im Jahrg. 1868, S. 414.

† Friedrich August Freiherr Knorr von Rosenroth, geb. Friedberg i. d. Wetterau 3. Aug. 1783, † Wien 26. Dez. 1856, K. K. Major a. D.; verm. I) . .

1824 mit Karoline verw. Gfin von Unwerth, geb. Freiin Deym von Střitež, geb. . . 16. Mai 1786 (kath.), † . . 20. Juli 1827; II) . . 12. Febr. 1833 mit Julie von Geusau, geb. . . 17. Febr. 1811, † . . 18. Dez. 1833.

Tochter 2r Ehe: Ludwine, geb. . . 20. Nov. 1833; verm. . . 19. Sept. 1853 mit Karl Gfn von Hallwyl, Herrn auf Wimsbach, OOsterr., K. u. K. Rittm. a. D. [. . .]

Knyphausen, s. Inn- und Knyphausen.

Kober.

Katholisch. — Österreich. — Österr. Adel und Frhr. d. d. Wien 26. Nov. 1882. — Beschreibung des Wappens und Näheres über die Standeserhebung im Jahrg. 1887, S. 489.

Guido Freiherr von Kober, geb. Chlumetz, Böhmen, 11. Juni 1833, K. u. K. FZM.; verm. I) . . mit Isabella Freiin von Simbschen, geb. . . 26. Mai 1827, † Wien 26. April 1881; II) . . 14. Febr. 1888 mit — Maria Strahlegg, geb. Troppau 25. Nov. 1852. [Wien.]

Sohn 1r Ehe: Olivier, geb. Wien 24. Jan. 1857, K. K. OFinanzrat und Hauptzollamts-Direktor in Triest; verm. Wien 4. Sept. 1883 mit — Blanche Gard, geb. Paris . . 1858.

Söhne: 1) René, geb. Wien 4. Sept. 1884.
2) Paul, geb. Triest 19. April 1889.

Koblitz von Willmburg.

Katholisch. — Österreich. — Österr. Adel und Ritterstand mit dem Prädikat „von Willmburg" d. d. Wien 12. Dez. 1874; österr. Frhr. d. d. Ischl 27. Juli (Diplom d. d. Wien 5. Sept.) 1893. — Beschreibung des Wappens und geschichtl. Notiz im Jahrg. 1895, S. 484.

Johann Baptist Aloys Christoph Freiherr Koblitz von Willmburg, geb. Verona 15. April 1818, K. u. K. GMaj und FZM. d. R.; verm. Wien . . 18. . mit — Barbara Ludmilla Littmann, geb. . . 15. März 1845. [Wien.]

Söhne: 1. Johann Baptist Ludwig, geb. Mauer bei Wien 20. Juli 1868, K. u. K. Hptm. im Div.-Art.-Rgt Nr. 1; verm. Wien 6. Dez. 1894 mit — Eugenie von Teltscher, geb. Wien 14. Mai 1871. [Krakau.]

Söhne: 1) Johann Friedrich, geb. Wien 25. Sept. 1895.
2) Martin Anton, geb. Wien 6. Nov. 1897.

2. Anton Otto, geb. Mauer bei Wien 3. Juni 1870, Dr. jur., K. K. Min.-VSekr. im Eisenbahnmin. [Wien.]

Kochmeister.

Evangelisch. — Ungarn. — Österr. Adel und Frhr. d. d. Wien 6. Jan. 1876. — Beschreibung des Wappens und Näheres über die Standeserhebungen im Jahrg. 1879, S. 417.

Friedrich Freiherr von Kochmeister, geb. Oldenburg 16. Nov. 1816, Präs. der Handels- und Gewerbekammer in Budapest, Präses der Pester Waren- und Effektenbörse und des Schiedsgerichts derselben; verm. . . 19. Mai 1842 mit Karoline Hornbostel, geb. Wien 4. Aug. 1819, † Budapest 5. Aug. 1895.

Kochtitzky, 1902. — Köckritz und Friedland, 1902.

Kolbensteiner.

Katholisch. — Österreich. — Österr. Adel und Frhr. d. d. . . 3. Juni 1874. — Beschreibung des Wappens und Näheres über die Standeserhebung im Jahrg. 1877, S. 436.

† Wilhelm Freiherr von Kolbensteiner, geb. . . 1. Mai 1819, † . . 27. Sept. 1875, K. K. Sektionschef im Handelsmin. und Gen.-Direktor für Posten und Telegraphen; verm. . . 16. Nov. 1847 mit Josephine Mahl, geb. . . 22. Jan. 1826, † . . 23. Sept. 1887.

Kinder: 1. Wilhelm Johann, geb. . . 28. Aug. 1848, Dr. jur., K. K. Sektionschef im Finanzmin. [Wien.]

2. Marie Josephine, geb. . . 28. Febr. 1852; verm. . . 11. Juli 1874 mit Dr. jur. Anton Ritter Hoffmann von Ostenhof, K. K. Min.-Rat im Handelsmin. [Wien.]

Koller.

Katholisch. — Österreich (Böhmen). — Österr. Frhr. d. d. Wien 26. Dez. 1810; böhm. Inkolat d. d. Wien 25. Jan. 1815. — Beschreibung des Wappens und Näheres über die Standeserhebungen im Jahrg. 1877, S. 437.

† Alexander Freiherr von Koller, geb. Prag 3. Juni 1813, † Baden bei Wien 29. Mai 1890, K. u. K. GMaj., Gen. der Kav., Hptm. der Ersten Arcieren-leibgarde und Reichskriegsmin.; verm. . . 7. Sept. 1846 mit Auguste Naymann, geb. . . 29. Juni 1819, † Baden bei Wien 1. Jan. 1900.

Kinder: 1. Alexander Wilhelm Johann Nepomuk, geb. Hohenmauth 8. März 1850.

2. Johanna Alexandrine Anna, geb. Brescia 26. Juli 1851; verm. Baden bei Wien 16. Mai 1887 mit Friedrich Frhrn von Haan (s. Haan von Haanendahl), K. u. K. FAdm. a. D. [Venedig.]

3. August, geb. Wels 4. Nov. 1856, K. u. K. Rittm. 1. Kl. d. R.; verm. Blatna 18. Juni 1883 mit — Maria Freiin von Hildprandt von und zu Ottenhausen, geb. Blatna 9. Dez. 1860. [Deutsch-Altenburg bei Wien.]

Töchter: 1) Alexandrine Auguste Johanna Maria, geb. Klattau 17. Mai 1884.

2) † Marie Johanna Auguste Alexandrine, geb. Taus, Böhmen, 28. März 1886, † Preßbaum 29. Okt. 1900.

Komers von Lindenbach.

Katholisch. — Österreich. — Frhr Karl (A.) und Frhr Emanuel (B.) waren Brüder. — Beschreibung des Wappens und geschichtl. Übersicht im Jahrg. 1872, S. 335.

A.

Österr. Adel und Ritterstand mit dem Prädikat „von Lindenbach“ d. d. Wien 17. Nov. 1854; österr. Frhr. d. d. Wien 11. Jan. 1862.

† Karl Eduard Freiherr Komers von Lindenbach, geb. Humpoletz, Böhmen, 1. Nov. 1797, † . . 1. Mai 1870, K. K. Gen.-Auditor und Sektionschef im Kriegsmin.; verm. . . 24. Juli 1838 mit Marie Wabra, geb. . . 2. Okt. 1816, † Lipkowawoda 2. Dez. 1873.

Kinder: 1. Hermine, geb. . . 12. März 1842; verm. . . 24. Juli 1865 mit Friedrich Florian, K. u. K. Oberstlt. a. D. [. . .]
2. Irma, geb. . . 15. Febr. 1844. [. . .]
3. † Jaroslaw, geb. . . 12. Jan. 1846, † Lipkowawoda 17. Juli 1885, Herr auf Lipkowawoda und Wlassenitz, Böhmen; verm. Wien 2. Juni 1878 mit — Helena von Moroda, geb. Budapest 17. Mai 1856. [Schloß Lipkowawoda bei Pilgram.]
Söhne: 1) Alfred, geb. . . 11. April 1879. [. . .]
2) Rudolf, geb. . . 6. Juni 1880. [. . .]

B.

Österr. Adel und Ritterstand mit dem Prädikat „von Lindenbach" d. d. Wien 22. Sept. 1860; österr. Frhr. d. d. . . 28. April 1869.

† Emanuel Heinrich Freiherr Komers von Lindenbach, geb. Humpoletz, Böhmen, 20. Dez. 1810, † . . 19. Jan. 1889, K. K. GMaj und Justizmin. a. D.; verm. . . 17. Febr. 1838 mit — Anna Edler von Marenzeller, geb. . . 19. Dez. 1818. [Wien.]

Söhne: 1. † Kamillo, geb. . . 2. Dez. 1839, † Wien 21. April 1896, K. u. K. FML. und Kmdt der 29. Inf.-Truppendiv.; verm. . . 19. Febr. 1870 mit — Marie Edler von Marenzeller, geb. . . 10. Juni 1844. [. . .]
Kinder: 1) Rudolf, geb. . . 2. Aug. 1871, K. u. K. OLt. i. R. [. . .]
2) Marie, geb. Wien 11. Febr. 1879; verm. Leitmeritz 6. Febr. 1902 mit Arthur Frhrn Daczieczky von Heßlowa, K. K. Statth.-Konzipisten, in Dienstverw. bei der Bez.-Hptmschaft in Leitmeritz.
3) Emil, geb. . . 21. Sept. 1885.
2. Hugo, geb. . . 27. Sept. 1841, K. u. K. FML. i. R.; verm. Wien 22. Mai 1876 mit — Katharina Edler von Marenzeller, geb. . . 12. April 1857. [Wien.]
Töchter: 1) Helene Anna, geb. . . 27. April 1878; verm. . . 22. Juni 1900 mit Viktor Domiczek, K. u. K. OLt. im Inf.-Rgt Nr. 70. [Peterwardein.]
2) Elisabeth Anna, geb. . . 17. Okt. 1885.
3) Anna Maria Immakulata, geb. . . 15. Jan. 1894.

Kometer von Trübein.

Katholisch. — Österreich. — Erbländ.-österr. rittermäßiger Adel nebst Wappenvermehrung d. d. Graz 10. Jan. 1584 (vom Ehzg Karl von Österreich); Lbmann von Kärnten 21. Febr. 1607; Bestätigung des erbländ.-österr. Adels mit Wappenvermehrung Königsfeld d. d. Wien 24. Okt. 1626; erbländ.-österr. Frhr. mit dem Prädikat „von Trübein" und Wappenvermehrung Lemnath zu Ach d. d. Wien 11. Nov. 1670; österr. Bestätigung des Frhrnstandes d. d. Wien 10. Sept. 1848. — Khemeter, Kömeter, Kometer sind die verschiedenen Gestaltungen des Familiennamens, wie er im Laufe der Jahrhunderte in Urkunden vorkommt. — Beschreibung des Wappens im Jahrg. 1854, S. 273.

† Johann Baptist Freiherr Kometer von Trübein, geb. . . 3. März 1804, † . . 31. März 1880, Herr auf Puchenstein; verm. Wien 9. April 1849 mit — Emilie Kornides von Krempach, geb. . . 2. April 1823. [. . .]

Söhne: 1. Hans Karl, geb. Puchenstein 28. Aug. 1850, Herr auf Puchenstein bei Unter-Draubing, Steierm.
2. Georg Arthur, geb. Puchenstein 18. Nov. 1851. [. . .]

Bruder.

† Georg Bartholomäus Joseph, geb. . . 5. April 1805, † . . 6. März 1884, Herr

auf Seltenheim; verm. . . 26. Febr. 1835 mit Maria Antonia von Fritsch, geb. . . 17. Sept. 1817, † Seltenheim 13. März 1898.

Kinder: 1. Bertha Dominika, geb. . . 5. Nov. 1835, StiftsD. in Kärnten. [. . .]
2. Amanda Marie, geb. . . 15. Nov. 1837, StiftsD. in Kärnten. [. . .]
3. Sidonie Auguste, geb. . . 13. Jan. 1812; verm. Seltenheim 27. Juni 1887 mit Felix Gfn von Wagensperg, K. u. K. Km. und OLt. a. D. [Seltenheim bei Klagenfurt.]
4. Johanna Georgine, geb. . . 23. Okt. 1844, StiftsD. in Kärnten. [. . .]
5. Olga Hemma, geb. . . 13. Sept. 1849. [. . .]
6. Hermine Maria, geb. . . 19. März 1851. [. . .]
7. † Georg Leopold, geb. . . 2. Okt. 1859, † Krakau 4. Dez. 1900, Herr auf Seltenheim, Kärnten, K. u. K. Rittm. a. D.; verm. . . 23. Mai 1885 mit — Ernestine Friesach, geb. . . 26. Okt. 1862. [. . .]

Kinder: 1) Sidonie Sophie, geb. Windisch-Feistritz, Steierm., 30. Jan. 1886.
2) Karl Georg, geb. Seltenheim 4. Juni 1890.
3) Maria Ernestine, geb. Wien 17. März 1892.
4) Mathilde Franziska, geb. Seltenheim 4. Okt. 1894.

König und König-Warthausen.

Evangelisch. — Württemberg. — Wappenbrief 1582 (vom Pfalzgfn Ludwig bei Rhein); Reichs- und erbländ.-österr. rittermäßiger Adelstand nebst Wappenbesserung d. d. Wien 4. Juni 1623 (für die Brüder Martin Andreas und Johann Franz König); Bestätigung des Reichsadels 8. Mai 1740 (vom Hofpfalzgfn Scheffern für Ludwig Adam Jakob, dessen Söhne die beiden Häuser stifteten). — Beschreibung des Wappens im Jahrg. 1855, S. 299, geschichtl. Übersicht im Jahrg. 1854, S. 204, Stammreihe im Jahrg. 1877, S. 441.

A.

Stifter: Karl Friedrich Wilhelm, geb. 24. Juli 1748, † 21. Juni 1822. — Württemb. Adelsbestätigung d. d. . . 21. März 1812; württemb. Frhr. d. d. . . 14. Okt. 1823.

† Wilhelm Friedrich Freiherr von König, geb. . . 25. Jan. 1793, † Stuttgart 9. Jan. 1879 (Sohn des Stifters), Herr auf Fachsenfeld, Kgl. württemb. Mbr und OTribunalsrat a. D.; verm. 1) Ulm 8. Nov. 1819 mit Elise Friederike Braßberger, geb. Ettlingen . . 1796, † Ulm 11. Juni 1824; 11) . . 5. Febr. 1826 mit Sophie Freiin Varnbüler von und zu Hemmingen, geb. . . 28. Febr. 1809, † Ulm 2. Febr. 1837.

Söhne: a) **1r Ehe:** 1. † Wilhelm Friedrich Viktor Wenzeslaus Joseph, geb. Ulm 14. Juli 1822, † Stuttgart 26. Febr. 1891, Herr auf Königshofen, Kgl. württemb. Mbr, MAr des Joh.-O.; verm. Stuttgart 14. Jan. 1875 mit — Elisabeth Freiin von Podewils, geb. Stuttgart 6. Mai 1850. [Königshofen bei Biberach und Stuttgart.]

Töchter: 1) Elisabeth Margarete, geb. Stuttgart 12. Dez. 1875; verm. das. 22. Aug. 1896 mit Armin Frhrn von Gaisberg, Kgl. württemb. Rittm. und Esk.-Chef im Drag.-Rgt Nr. 25. [Ludwigsburg.]
2) Gabriele Walpurga, geb. Stuttgart 9. April 1878; verm. das. 16. April 1900 mit Maximilian Frhrn von Gemmingen-Hornberg, Grundherrn von Neckarzimmern zc., Kgl. preuß. Lt. der Res. des Drag.-Rgts Nr. 20. [Beihingen bei Ludwigsburg.]

— b) **2r Ehe:** 2. † Karl August Wilhelm, geb. Ulm 14. März 1827, † Untertürkheim 22. Febr. 1898; verm. . . 25. Juni 1896 mit — Karoline König, geb. Laufen a. d. Cyach 15. Febr. 1856. [. . .]

3. August Ferdinand Wilhelm, geb. Ulm 24. Aug. 1831 (kath.), Kgl. württemb.

Rhr, Staatsrat und Direktor im Min. der ausw. Angel.; verm. Würzburg 1. März 1862 mit — Anna Heine, geb. . . 17. April 1842. [Stuttgart.]

1. † Ferdinand Karl Ernst, geb. Ulm 20. März 1834. † Fachsenfeld 5. Okt. 1900, Majoratsherr auf Fachsenfeld (errichtet durch gemeinschaftl. Statut vom 29. Mai 1878), K. u. K. Rittm. d. A., RR des Joh.-O.; verm. Stuttgart 14. Juni 1864 mit — Anna Freiin von Roeder, geb. . . 30. Mai 1844. [Fachsenfeld und Stuttgart.]

Kinder: 1) Helene Mathilde Elisabeth Sophie, geb. Stuttgart 19. März 1865.

2) Franz Joseph Wilhelm Ferdinand Albert, geb. Stuttgart 28. März 1866, Majoratsherr auf Fachsenfeld, Dr. jur., Kgl. württemb. Rhr, OLeg.-Rat und Okt. der Res. des Drag.-Rgts Nr. 25, CmR des Joh.-O.; verm. Stuttgart 9. Juli 1895 mit — Alice Dörtenbach, geb. Stuttgart 30. Juli 1868. [Stuttgart.]

Kinder: (1) Olga Franziska, geb. Stuttgart 11. Juni 1896.

(2) Reinhard Wilhelm, geb. Stuttgart 19. März 1899.

Bruder.

† Friedrich August Karl Christian, geb. . . 11. Aug. 1800, † Stuttgart 6. Mai 1889, Majoratsherr auf Warthausen, Kgl. württemb. Rhr; verm. . . 15. Okt. 1825 mit Pauline Lembke, geb. . . 6. April 1805, † Stuttgart 7. Jan. 1872.

Kinder: 1. Karl Wilhelm Richard Freiherr König von und zu Warthausen (württemb. Namen- und Wappenvermehrung d. d. . . 15. Febr. 1867, s. Jahrg. 1870, S. 438), geb. Warthausen 6. Febr. 1830, Majoratsherr auf Warthausen, Donaukr., Dr. h. c. (promov. von der naturwissenschaftl. Fakultät der Univ. Tübingen), Kgl. württemb. Rhr, MR des Joh.-O.; verm. Hochberg 25. Juni 1861 mit Elisabeth Freiin von Hügel, geb. . . 5. Dez. 1838, † Warthausen 6. April 1894. [Schloß Warthausen.]

Kinder: 1) Johann (Hans) Baptist Friedrich Karl Wilhelm, geb. Warthausen 7. April 1862, Kgl. württemb. Amtsrichter in Biberach, CmR des Joh.-O.; verm. Stuttgart 24. April 1897 mit — Ella Emma Helene Luise von Neubronner, geb. . . 4. März 1874.

Töchter: (1) Gabriele Elisabeth Julie, geb. Ravensburg 10. Mai 1898.

(2) Elisabeth Anna Alexandrine, geb. Leutkirch 4. Jan. 1901.

2) Friedrich Karl Wilhelm, geb. Warthausen 20. Juli 1863, Kgl. württemb. Okt. der Ldw. [Hofgut Sommershausen bei Ochsenhausen.]

3) Maria-Regina Elisabeth, geb. Warthausen 20. Mai 1865; verm. daf. 14. Febr. 1895 mit Dr. Friedrich Hauff, Fabrikanten. [Feuerbach und Stuttgart.]

4) Anna Barbara Elisabeth, geb. Warthausen 13. April 1868; verm. daf. 26. Sept. 1891 mit Armand von Alberti, Kgl. württemb. Okt. im Gren.-Rgt Nr. 119. [Stuttgart.]

5) Alexandrine Anna Pauline, geb. Warthausen 24. April 1872; verm. daf. 11. Okt. 1899 mit Karl Edlem von Stockhammern, VKonsul beim Kais. deutschen Gen.-Konsulat in London, Kgl. bayer. Lt. der Res. des 2. Inf.-Rgts.

2. Elise Pauline Emilie Friederike, geb. Warthausen 14. Juli 1835. [Schloß Warthausen und Stuttgart.]

B.

Stifter: Ludwig Reinhard, geb. 24. Mai 1759, † 25. April 1842. — Württemb. Adelserneuerung und Frhr. d. d. Stuttgart 14. April 1825.

† Ludwig Friedrich Wilhelm Freiherr von König, geb. . . 9. Jan. 1795, † Stuttgart 8. April 1844, Gutsbes. in Münster, Kgl. württemb. Rittm. a. D.; verm. . . 10. Mai 1825 mit Josephe Gfin von Berlichingen a. d. H. Zagstl-hausen, geb. . . 6. Dez. 1803, † Stuttgart 31. Jan. 1848.

Kinder: 1. † Ernst, geb. Ludwigsburg 3. März 1826, † Stuttgart 19. Sept. 1897,

Kgl. württemb. Major a. D.; verm. Stuttgart 5. Mai 1849 mit Elise Vellnagel, geb. . . 10. Juli 1831, † Stuttgart 1. Mai 1899.

2. † Wilhelm, geb. Ludwigsburg 23. Jan. 1827, † Münster 23. Okt. 1889, Gutsbes. in Münster bei Cannstatt; verm. Heilbronn 12. Nov. 1864 mit — Elise von Rauch, geb. . . 31. Juli 1843. [Münster bei Cannstatt und Stuttgart.]

3. Sophie, geb. Ludwigsburg 12. Febr. 1828; verm. . . 4. Juli 1850 mit Emil von Meisrimmel, † Münster bei Cannstatt 23. April 1862, K. K. Gen.-Major a. D. [Stuttgart.]

Bruder.

† Karl, geb. . . 20. Juli 1804, † Stuttgart 28. Jan. 1869, Herr auf Hirschfelden; verm. I) Hall 20. Juni 1826 mit Betty Bühler, geb. . . 30. Mai 1805, † Hall 19. Juli 1845; II) . . 9. April 1858 mit Marie Georgii, geb. . . 25. Sept. 1824, † Stuttgart 2. März 1890.

Kinder: a) 1r **Ehe:** 1. Marie Elisabeth, geb. Schwäbisch-Hall 21. Juli 1828; verm. Cannstatt 10. Juli 1856 mit Friedrich Wilhelm Frhrn von König (s. den folgenden Artikel), K. u. K. Hptm. a. D. [Vienenburg.]

2. Josephe Pauline, geb. Schwäbisch-Hall 14. März 1830; verm. . . 9. Nov. 1852 mit Anton von Marchtaler, Kgl. württemb. Gen.-Lt. a. D. [. . .]

3. † August Eberhard, geb. Schwäbisch-Hall 2. Aug. 1835, † . . 23. Febr. 1882, Kgl. württemb. Major a. D.; verm. . . 15. Sept. 1863 mit — Lydia Charlotte Luise Wilhelmine Emilie Auguste von König a. d. H. Odelum, Prov. Hannover, geb. . . 19. März 1842. [Stuttgart.]

Sohn: Kurt August Eberhard, geb. Stuttgart 22. Nov. 1864 (in Amerika verschollen).

— b) 2r **Ehe:** 4. Pauline, geb. Cannstatt 29. Jan. 1859; verm. Stuttgart 22. Mai 1877 mit Adolf Gfn von Normann-Ehrenfels, Kgl. württemb. Oberstlt. z. D. [Stuttgart.]

König

(a. d. H. Lochtum).

Evangelisch. — Preußen (Prov. Hannover) und Württemberg. — Friedrich-Wilhelm (A.), Moriz (B.), Robert (C.) und Göz (D.) sind Brüder. — Beschreibung des Wappens im Jahrg. 1886, S. 475.

A.

Württemb. Anerkennung der Berechtigung zur Führung des Freiherrntitels laut Reskr. des Min. des Innern d. d. Stuttgart 9. Nov. 1868.

Friedrich-Wilhelm Ludwig Raban Freiherr von König, geb. Halberstadt 30. Jan. 1830, Herr der von dem Mannlehen Lochtum reservierten Hufen mit dem Königsstuhl bei Wiedelah, Herr auf Vienenburg (seit 1606 im Bes. der Fam.) im Hildesheimschen und Gauten mit Adelig-Nellis (609 ha; seit 1881), Kr. Fischhausen, K. u. K. Hptm. a. D., EMr des Joh.-O.; verm. Cannstatt 10. Juli 1856 mit — Marie Freiin von König, geb. Schwäbisch-Hall 21. Juli 1828 (s. den vorhergehenden Artikel). [Vienenburg.]

Kinder: 1. Friedrich-Wilhelm Karl Werner, geb. Prag 25. Nov. 1857, Kgl. preuß. Major und Abt.-Kmdr im 1. GFeldart.-Rgt; verm. Loslau 19. Okt. 1889 mit — Else Ida Josephine von Joeden, geb. Lazisk bei Loslau 6. Dez. 1869, Herrin auf Groß-Turze mit Bielitzhof, Schles. [Berlin.]

Kinder: 1) Anne-Marie Hertha, geb. Berlin 4. Aug. 1890.
2) Ilse Ottonie Marie-Anne, geb. Berlin 8. Nov. 1891.
3) Friedrich-Wilhelm Otto Henrich Eduard, geb. Berlin 8. Juni 1895.
4) Raban Ludolf Otto, geb. Berlin 31. Jan. 1902.

2. Marie Elisabeth, geb. Cannstatt 20. Juni 1859; verm. . . 22. Okt. 1881 mit

Kurt Strüvy, Herrn auf Sperlings, OPr., Kgl. preuß. Rittm. der Ref. des Drag.-Rgts Nr. 10.

3. Anna Katharine Helene, geb. Salzburg 10. Sept. 1860.

4. Johann Heinrich Ludolf, geb. Cannstatt 30. Jan. 1863, Kgl. württemb. Hptm. der Ref. des Feldart.-Rgts Nr. 13; verm. Stuttgart 27. Okt. 1892 mit — Gertrud Freiin von Molsberg, geb. . . 15. Nov. 1873. [. . .]

Kinder: 1) Otthenrich Werner Ludolf, geb. Gauten 17. Aug. 1893.
2) Marianne, geb. Gauten 5. Dez. 1894.
3) Jutta, geb. Gauten 29. Juni 1896.
4) Ludolf Friedrich Raban Werner, geb. Gauten 5. März 1898.

5. Marie Therese Elise, geb. Cannstatt 2. Nov. 1866; verm. . . 16. Juli 1892 mit Fritz von Koch, Kgl. preuß. Major und Kmdr des 2. GFeldart.-Rgts. [Potsdam.]

B.

Preuß. Genehmigung zur Führung des Frhrntitels laut Diplom d. d. Neues Palais bei Potsdam 31. Aug. 1891.

Edmund Robert August Moritz Freiherr von König, geb. Hannover 13. Mai 1837, Herr auf Wartnicken im Samlande, K. u. K. OLt. a. D., Chr des Joh.-O.; verm. 1) Braunschweig 6. April 1866 mit Therese von Uslar, geb. . . 2. Jan. 1846, † . . 24. Juli 1874; II) . . 22. Nov. 1877 mit — Anna Vier, geb. Berlin 7. Juni 1857. [Wartnicken.]

Söhne 2r Ehe: 1. Bruno Joseph Albert, geb. Lengen 28. Jan. 1879, Kgl. württemb. Lt. im Feldart.-Rgt Nr. 29, kmdt zur Kgl. preuß. Gestütsverwaltung. [. . .]

2. Wilhelm Kraft Ludwig, geb. Lengen 26. Juni 1885.

C.

Preuß. Genehmigung zur Führung des Frhrntitels laut Diplom d. d. Neues Palais bei Potsdam 31. Aug. 1891.

Karl August Robert Freiherr von König, geb. Vienenburg 3. Juni 1841, Herr auf Nieder-Schwierklau; verm. Verden 12. Juni 1881 mit Anna von der Decken, geb. Celle 28. Mai 1857 (gesch.).

D.

Preuß. Genehmigung zur Führung des Frhrntitels laut Diplom d. d. Berlin 16. April 1879.

Friedrich Wilhelm Ulrich Götz Freiherr von König, geb. Vienenburg 13. März 1849, Kgl. preuß. Gen.-Lt. und Inspekteur der 4. Kav.-Inspektion; verm. . . 25. Juli 1870 mit — Hertha Freiin von Gramm, geb. Braunschweig 23. Dez. 1847. [Saarbrücken.]

Kinder: 1. Friedrich Wilhelm Edgar Leo, geb. Braunschweig 28. Febr. 1871, Maler. [Berlin.]

2. Anna-Paulowna Mauritia, geb. Rathenow 22. März 1873; verm. . . 15. Juli 1897 mit Theodor Ziegler, Kgl. preuß. OLt. im Drag.-Rgt Nr. 21. [Bruchsal.]

König.

Evangelisch. — Österreich. — Österr. Adel und Frhr. d. d. Wien 25. Febr. 1872. — Beschreibung des Wappens und Näheres über die Standeserhebung im Jahrg. 1891, S. 446.

Gustav Freiherr von König, geb. Stadthagen, Schaumburg-Lippe, 13. Okt. 1825, K. u. K. GRat und FZM. i. R., Inh. des Inf.-Rgts Nr. 22. [Wien.]

Königsbrunn.

Katholisch. — Österreich. — Erbländ.-österr. Adel nebst Wappenbesserung d. d. Wien 3. Mai 1642; erbländ.-österr. Adel mit dem Prädikat „von Königsbrunn" d. d. Wien 10. Sept. 1685 (für Georg Primbsch und seine Brüder); Lehmann von Steiermark 1. Febr. 1713; Reichsfrhr. als „Frhr. von Königsbrunn" d. d. Wien 12. Aug. 1716; niederösterr. Herrenstand 1718; Richtigstellung des Wappens d. d. Wien 19. Dez. 1855 (s. Jahrg. 1874, S. 351). — Drei Brüder stifteten die unten folgenden Linien. — Geschichtl. Übersicht und Beschreibung des früher geführten Wappens im Jahrg. 1848, S. 201; Näheres über die Abstammung der Linien s. Jahrg. 1857, S. 385.

I. Linie.

Im Mannesstamme erloschen.

Stifter: Frhr Johann Siegmund, geb. 5. Juni 1721.

† Ludwig Freiherr von Königsbrunn, geb. . . 8. März 1776, † . . 20. Sept. 1830, K. K. Km. und mähr.-schles. Gubernialrat; verm. . . 10. Juni 1811 mit Franziska de Paula Freiin Roden von Hirzenau, geb. . . 28. Jan. 1783, † . . 23. Sept. 1855, StkrD.

Tochter: Adolfine, geb. . . 16. Juli 1813, StkrD.; verm. . . 20. Mai 1838 mit Anton Szeredav von Szent-Harom-Sag, † Hostinitz bei Prag 16. Sept. 1874, K. K. Km. und Major a. D. [. . .]

II. Linie.

Stifter: Frhr Franz Xaver, geb. 12. Dez. 1728.

† Franz Xaver Freiherr von Königsbrunn, geb. . . 12. Dez. 1728, † . . 4. Sept. 1794, Herr auf Liechtenstein und Feistritz, Steierm., K. K. Km., GRat und Gubernial-VPräs.; verm. . . 7. Sept. 1769 mit Ernestine Gfin von Attems, geb. . . 4. Jan. 1753, † . . 1799, StkrD.

Söhne: 1. † Anton Karl, geb. . . 13. Juni 1770, † . . 11. Dez. 1801, K. K. Km. und Hptm.; verm. . . 6. Aug. 1793 mit Cajetana verw. Gfin von Stomm, geb. Gfin von Berchtold, geb. . . 26. März 1763, † . . 18. Mai 1815, StkrD.

Sohn: † Leopold Ernst, geb. . . 11. Jan. 1796, † . . 1. März 1881, K. K. Km. und OFinanzrat a. D.; verm. . . 6. Juni 1832 mit Luise Winkler, geb. . . 12. Aug. 1808, † . . 21. Aug. 1884.

Kinder: (1) Isabella, geb. . . 20. Juli 1834, K. K. StiftsD. [. . .]

(2) Roderich, geb. . . 13. Mai 1836, K. u. K. Oberst i. R.; verm. Scheibbs 3. Sept. 1873 mit — Natalie Freiin von Lazarini, geb. . . 31. März 1843. [Wien]

Kinder: a. Hanno Leopold Roderich Franz Xaver Anton, geb. . . 15. Okt. 1874, K. u. K. OLt. im Ul.-Rgt Nr. 5. [Waraždin.]

b. Arthur Anton Konrad Leopold Roderich, geb. . . 29. Dez. 1875, K. K. Konz.-Prakt. bei der Landesreg. in Klagenfurt.

c. Ida Aloyse Franziska Amalie Natalie, geb. . . 13. Aug. 1880.

(3) Arthur, geb. . . 16. Febr. 1839, K. u. K. FML. i. R. [Wien.]

2. † Sigmund, geb. . . 11. Okt. 1771, † . . 23. Aug. 1825, K. K. Km. und gewes. Referent der Grundsteuer-Regulierungskomm. in Triest; verm. . . 19. Nov. 1800 mit Maria Anna verw. Freifrau von Königsbrunn, geb. Freiin von Königsbrunn, geb. . . 15. Okt. 1768, † . . 13. Mai 1839, StkrD.

Sohn: † Sigmund, geb. . . 7. Aug. 1806, † . . 6. Juni 1885, K. K. Km. und Landesger.-Rat a. D.; verm. I) . . 22. Juli 1839 mit Katharina von Justenberg, geb. . ., † . . 29. Sept. 1849; II) . . 10. Juni 1851 mit Theresia Freiin Codelli von Codellisberg, geb. . . 5. Aug. 1815, † Wien 23. Juni 1878.

Tochter 2r Ehe: Elisabeth, geb. . . 3. Aug. 1853, GStiftsD. des K. K. adelig-weltlichen Damenstifts „Maria Schul" in Brünn. [Graz.]

III. Linie.

Stifter: Frhr Ignaz Basilius, geb. 14. Juni 1732.

Hermann Freiherr von Königsbrunn, geb. . . 1. März 1823, Prof. der Idschaftl. Zeichenakad. in Graz; verm. I) . . 11. Mai 1858 mit Maria Hochenegger, geb. . . 23. März 1829, † . . 23. Juli 1868; II) . . 31. Jan. 1871 mit — Mathilde Schlegel, geb. . . 28. Juni 1845.

Kinder 2r Ehe: 1. Max Sigmund Joseph, geb. . . 14. Dez. 1871, Dr. med.; verm. . . Febr. 1899 mit — Helene Freim von Schönberger, geb. . . . [Irdning.]

2. Bertha Maria Klara, geb. . . 25. April 1874.

3. Maria Elisabeth Therese, geb. . . 12. Dez. 1876; verm. Deutsch-Landsberg 20. Sept. 1898 mit Cäsar Ritter Arbesser von Rastburg, K. u. K. Linienschiffslt. [Pola.]

Königswarter.

Israelitisch und katholisch. — Österreich und Ungarn — Österr. Adel und Ritterstand d. d. Wien 25. März 1860; österr. Frhr. d. d. Wien 26. Okt. 1870. — Beschreibung des Wappens und geschichtl. Übersicht im Jahrg. 1887, S. 495.

† Moritz Freiherr von Königswarter, geb. Wien 16. Juli 1837, † daf. 14. Nov. 1893, Herr auf Neudeck mit Chodau und Tüppelsgrün, Schebetau, Nieder-Kreuzstetten, Csabacsüd und Csebtelek, Chef des Bankhauses Moritz Königswarter in Wien 2c.; verm. . . 28. Okt. 1860 mit — Charlotte Edler von Wertheimstein, geb. . . 2. Dez. 1841. [Wien.]

Kinder: 1. Heinrich Maximilian, geb. . . 22. Aug. 1861; verm. . . 4. März 1890 mit — Margarete Hedwig Gertrud Formes, geb. Berlin 13. Sept. 1869 (protest.) [Frankfurt a. M.]

Söhne: 1) Jona Viktor Hans, geb. Frankfurt a. M. 15. Dez. 1890.
2) Hans Paul Georg, geb. . . 16. Okt. 1892.

2. Hermann Freiherr von Königswarter de Csabacsüd (ungar. Baronat mit dem Prädikat „de Csabacsüd" d. d. . . 13. März 1897), geb. . . 4. Febr. 1864 (kath.), Herr auf Neudeck, Chodau und Tüppelsgrün, Böhmen, Nieder-Kreuzstetten, NÖsterr., Csabacsüd, Kis-Szanto, Nagy-Szanto, Nagy-Kerek und Gyapju, Ungarn; verm. . . 31. Mai 1887 mit Melanie Blaskovich von Gbeck, geb. . . 14. Okt. 1864 (kath.; gesch.). [Kis-Szanto, Kom. Bihar.]

Sohn (kath.): Johann Alexander Joseph, geb. Wien 10. Febr. 1890, Herr auf Schebetau, Mähren.

3. Wilhelm Karl, geb. . . 21. Okt. 1866, Herr auf Solnitz, Böhmen, Papina und Nevaly-Polyanka, Kom. Zemplin; verm. London 27. März 1893 mit — Rose Henriette Nanette Goldschmidt, geb. London 29. Aug. 1868. [Alwasnev bei Solnitz.]

4. Josephine Franziska, geb. . . 21. Dez. 1870; verm. Wien 19. Febr. 1893 mit Maximilian Paul Schiff, K. K. OLt. im Ldw.-Inf.-Rgt Nr. 2. [Wien.]

Könitz, 1902. — Könneritz, 1902.

Konopka.

Katholisch. — Österreich (Galizien) und Rußland (Polen). — Alter poln. Adel; erbländ.-österr. galiz. Ritterstand d. d. Wien 4. Juni 1782 (für Johann und Petrus Konopka); erbländ.-österr.-galiz. Frhr. d. d. Wien 7. Nov. 1791 (für dieselben). — Beschreibung des Wappens, geschichtl. Notiz und Stammreihe im Jahrg. 1891, S. 449.

I. Linie (des Johann).

1. Ast.

† Leon Karl Martin Freiherr von Konopka, geb. Gorzyce 11. Nov. 1801, † Tarnów 2. Febr. 1880, Herr auf Diament, poln. Offizier; verm. Kielanowice 30. Nov. 1850 mit — Eveline Anna Salomea Antonina Zych-Woyciechowski von Woyciechów, geb. Krakau 31. Okt. 1826. [Breń-Konopka.]

Kinder: 1. Johann Franz Stanislaw, geb. Tarnów 7. Dez. 1855, Herr auf Breń-Konopka, Dąbrówki, Breńskie, Smęgorzów, Gruszow Mały, Oleśno, Gwików, Nowa-Wieś, Swarzów, Wietrzychowice, Miechowice Wielkie, Jadowniki Mokre und Pasieka Wietrzychowska [die acht zuerst genannten Güter seit 1780 im Bes. der Fam.; österr. Genehmigung zur Wiederannahme des angestammten Familienwappens laut A. E. vom 13. Okt. (Plakat d. d. Wien 17. Dez.) 1897, Beschreibung dieses Wappens im Jahrg. 1899, S. 499], K. u. K. Km.; verm. Gieś-kowice 22. April 1879 mit — Anna Gfin von Bobrówka-Bobrowska, geb. Poręba Wielka 28. Juni 1856. [Breń-Konopka bei Dąbrowa, Galizien.]

Kinder: 1) Hedwig, geb. Krakau 19. Nov. 1880, StkD.; verm. Krakau 24. Aug. 1901 mit Karl Frhrn Dlauhowesky von Langendorf, K. u. K. Km. und Olt. im Ul.-Rgt Nr. 2. [Tarnów.]

2) Felix Ignaz Leon, geb. Breń-Konopka 17. Juli 1888.

3) Johann Maria Leon, geb. Breń-Konopka 19. Dez. 1889.

2. Marie Sophie Anna Innocentia, geb. Diament 28. Juli 1860; verm. daf. 15. Febr. 1876 mit Mieczysław Ritter von Jordan-Stojowski, Herrn auf Dembowiec, K. u. K. Rittm. a. D. [Diament bei Siedliszowice, Galizien.]

2. Ast.

Stanisław Freiherr von Konopka, geb. Nagoszyn . . 1840. [Hryców, Russ.-Polen.]

II. Linie (des Petrus).

† Anton Freiherr von Konopka, geb. . . , † . . 1850, Herr auf Wrzasowice und Biskupice; verm. . . mit Emilie Marie Karoline von Zaremba-Strzyńska, geb. . . , † . . 1849.

Söhne: 1. † Heinrich, geb. . . 1823, † Wrzasowice 7. Okt. 1892, Herr auf Wrzasowice bei Swiątniki, Galizien, Reichsrats- und Landtagsabg., Präses der Bez.-Vertretung in Wieliczka.

2. † Kasimir, geb. . . 1825, † . . 1884, Herr auf Mikulińce, Bobowszczyzna, Luczki, Ladoczyn, Ludwinówka, Wola Mazowiecka, Konopkówka und Biskupice; verm. . . mit — Stephanie von Miączyńska, geb. . . 1831. [Mikulińce bei Tarnopol.]

Tochter: Josepha, geb. . . 1856, Herrin auf Mikulińce; verm. Krakau 24. April 1876 mit Mieczysław Gfn von Wierszowec und Nagłowice-Rey. [Schloß Przeclaw bei Mielec, Galizien.]

Kopal.

Katholisch. — Österreich.

Stammreihe.

Karl Kopal, geb. Mähr.-Budwitz 16. Jan. 1721, † Znaim 16. Mai 1787. Amtsverwalter in Znaim; verm. mit Rosa von Ruff.

Johann, geb. Kamnitz 13. April 1758, † Znaim 23. Mai 1831, Amtsverwalter der Stadt Znaimer Kammergüter in Schidrowitz, Mähren; verm. mit Anna Hauer.

Karl von Kopal, † Vicenza (infolge der bei der Erstürmung des Monte Berico am 10. Juni 1848 erhaltenen Wunde) 17. Juni 1848 [österr. Adel d. d. Wien 12. Febr. 1837], K. K. Oberst und Amdt des Feldjägerbat. Nr. 10; verm. mit Theresia Freiin von Spiegel.

Karl Freiherr von Kopal, geb. 8. Dez. 1833 [österr. Frhr. d. d. Wien 11. Jan. 1852].
(S. unten A.)

Alois, geb. 14. Febr. 1774, † Znaim 19. Okt. 1840; verm. mit Wilhelmine Singer.

Joseph von Kopal, geb. Lemberg 27. Aug. 1819, † Baden bei Wien 29. Aug. 1895, K. u. K. Gen.-Major d. R. [österr. Adel d. d. Wien 30. Dez. 1879], verm. 14. Mai 1850 mit Irene von Täuffer.

Wilhelm Joseph Freiherr von Kopal, geb. Lemberg 5. Nov. 1853 [österr. Frhr. d. d. 6. Juni 1900].
(S. unten B.)

A.

Österr. Adel d. d. . . 29. Sept. 1836 (Diplom d. d. Wien 12. Febr. 1837); österr. Frhr. d. d. Wien 11. Jan. 1852. — Beschreibung des Wappens und geschichtl. Notiz im Jahrg. 1866, S. 504.

Karl Freiherr von Kopal, geb. . . 8. Dez. 1833, K. u. K. Gen.-Major a. D., Patrizier von Fiume und Buccari; verm. . . 18. Sept. 1876 mit — Maria Freiin Hippoliti von Paradiso und Montebello, geb. . . 13. Jan. 1845. [Bozen.]

Tochter: Franziska, geb. Königgrätz 24. Aug. 1881.

Geschwister.

1. Viktorine, geb. . . 2. Febr. 1835, Freifrau Brand von Santa Lucia [österr. Frhr. d. d. Schönbrunn 30. Juni (Diplom d. d. Wien 5. Sept.) 1899]; verm. . . 12. Juni 1854 mit Ludwig Ritter Brand von Santa Lucia, † . . 25. Juni 1890, K. u. K. Obersten a. D. [Neuhof bei Neukirchen, Böhmen, und Prag.]
2. † Viktor, geb. . . 25. Juli 1836, † Hartenberg 2. Jan. 1892, K. u. K. Oberst a. D.; verm. Hartenberg 9. Sept. 1882 mit Marie Freiin Henn von Henneberg-Spiegel, geb. . . 16. April 1860, Herrin auf Hartenberg, Wallhof und Frankenhammer, Mitbes. von Hradek und Welhartitz, Bez.-Hptmschaft Schüttenhofen. [Schloß Hartenberg, Böhmen.]

Tochter: Franziska Romana, geb. Hartenberg 14. Aug. 1883.

3. Ernestine, geb. . . 3. Sept. 1839, Herrin auf Kirchenbirk mit Arnitzgrün und Reichenbach, Böhmen; verm. Hartenberg 7. Mai 1878 mit Gottlieb Frhrn Henn von Henneberg-Spiegel, † Kirchenbirk 10. März 1899, Herrn auf Kirchenbirk ꝛc., K. u. K. Km. und Major a. D. [Kirchenbirk bei Falkenau a. d. Eger.]

B.

Österr. Adel d. d. Wien 30. Dez. 1879 (für Joseph Kopal, K. u. K. Gen.-Major i. R.); österr. Frhr. d. d. Wien 27. März (Diplom d. d. Wien 6 Juni) 1900. — W.: In dem

von Rot und Grün gespaltenen Schilde mit einer bis zur Herzstelle aufsteigenden eingebogenen goldenen Spitze, darin ein roter Stern, ein gestürztes Schwert mit goldenem Griffe, geschrägt mit einer aufrechten natürlichen Stichschaufel. Freiherrenkrone. Auf dem gekrönten Helm mit rechts rotgoldener, links grüngoldener Decke ein offener, rechts von Gold über Rot, links von Grün über Gold geteilter Flug. Wahlspruch auf weißem Band mit schwarzer Schrift: Virtute Avorum.

Wilhelm Joseph Freiherr von Kopal, geb. Lemberg 5. Nov. 1853, k. u. k. Oberstlt. im Hus.-Rgt Nr. 4; verm. Kronstadt 25. Nov. 1890 mit — Hermine verw. Freifrau von Egger, geb. Freiin von Berlichingen, geb. Wien 17. Dez. 1863. [Wien.]

Sohn: Karl Joseph Wilhelm Götz, geb. Mediasch, Siebenbürgen, 27. Aug. 1891.

Kopfinger von Trebbienau.

Katholisch. — Österreich. — Österr. Adel mit dem Prädikat „von Trebbienau" d. d. Wien 25. Sept. 1829; österr. Frhr. d. d. Wien 26. Febr. 1883. — Beschreibung des Wappens und Näheres über die Standeserhebungen im Jahrg. 1885, S. 472.

† Eugen Freiherr Kopfinger von Trebbienau, geb. Venedig 1. Okt. 1825, † . . 12. Mai 1886, k. k. FML. a. D.; verm. Paris 8. Jan. 1876 mit — Juliette von Bornemann, geb. . . 22. März 1847. [Graz.]

Kinder: 1. Georg Edmund Franz Emil, geb. Klausenburg 4. Dez. 1876. [. .]

2. Oktave Hermann Eugen Emil, geb. Triest 11. April 1878. [. . .]

3. Anna Sophie Eugenie, geb. Prag 8. Aug. 1880; verm. Graz 20. Nov. 1901 mit Rudolf Gfn Czernin von und zu Chudenitz, k. k. Konz.-Prakt. bei der Statth. in Steiermark. [Graz.]

Köppelle.

Katholisch. — Bayern. — Rittermäßiger Reichsadel mit Wappenbestätigung d. d. Wien 18. Dez. 1739; kurbayer. Anerkennung d. d. . . 27. Mai 1740; kurbayer. Frhr. d. d. . . 19. Aug. 1765; immatrikuliert im Kgr. Bayern bei der Fehrnklasse 15. Juli 1809. — Beschreibung des Wappens und Näheres über die Standeserhebungen im Jahrg. 1868, S. 429.

† Franz Freiherr von Köppelle, geb. . . 10. Okt. 1812, † München 13. März 1888, Kgl. bayer. Kfkr und Hauptzollamtsverwalter a. D.; verm. . . 3. Okt. 1842 mit Karoline Säckler, geb. . . 10. Nov. 1812, † . . 5. Dez. 1882.

Kinder: 1. Karl Franz Georg, geb. Augsburg 17. Juli 1843, Kgl. bayer. Major a. D.; verm. Dillingen 2. Mai 1870 mit — Karoline Hueber, geb. . . 6. Okt. 1851. [Traunstein.]

Sohn: Theodor Karl Franz, geb. Dillingen 10. April 1871, Kgl. bayer. Kfkr und Okt. im 10. Feldart.-Rgt, kndt zur Equitationsanstalt; verm. München 15. Nov. 1897 mit — Marie Freiin von Ungelter, geb. Passau 30. Dez. 1875. [München.]

Töchter: (1) Elisabeth Karoline Marie, geb. München 7. Dez. 1898.

(2) † Maria Luise, geb. Erlangen 14. Juli 1901, † München 14. Okt. 1901.

2. Eleonora, geb. . . 14. Mai 1847; verm. . . 3. April 1872 mit Emil Ratzinger, Kgl. bayer. Bez.-Amtmann a. D. [München.]

3. Franziska, geb. . . 7. Jan. 1850. [München.]

4. Amanda, geb. . . 27. Jan. 1851; verm. . . 18. Febr. 1872 mit Karl Herold, Kgl. bayer. Betriebsingenieur bei der Gen.-Direktion der Eisenbahnen in München.

5. Karolina, geb. . . 30. März 1853; verm. . . 26. Nov. 1878 mit . . Mayr, Kgl. bayer. Hauptzollamtskontrolleur in Regensburg.

Korb von Weidenheim.

Katholisch. — Österreich (Böhmen). — Reichs- und kurbayer. Adel und Ritter mit „Edler von" d. d. . . 8. Juni 1792 (vom Kurfürsten Karl Theodor von Pfalzbayern, als Reichsvikar); österr. Adel und Ritter mit dem Prädikat „von Weidenheim" d. d. Wien 15. Sept. 1814. — Näheres über die verschiedenen Standeserhebungen und die Beschreibung der Wappen beider Häuser im Jahrg. 1876, S. 384 ff.

A.

Österr. Frhr. d. d. . . 24. Mai (Diplom d. d. Wien 18. Okt.) 1860.

† Franz Freiherr Korb von Weidenheim, geb. . . 28. Febr. 1805, † . . 1. Okt. 1876, Herr auf Waltsch, Skytal und Sibitz, K. K. Lt. a. D.; verm. . . 5. März 1830 mit Emilie Korb von Weidenheim, geb. . . 1. März 1812, † Prag 2. Juli 1892, Herrin auf Steckitz, Böhmen.

Kinder: 1. † Gabriele, geb. . . 31. Okt. 1832, † Schönau bei Teplitz 14. März 1901; verm. . . 11. Okt. 1852 mit Aloys Frhrn Helversen von Helversheim, K. u. K. Kam. und Hptm. a. D.

2. † Karl, geb. . . 7. April 1835, † . . 15. Okt. 1881, Herr auf Waltsch, Skytal und Bezdekau mit Tupadl, K. K. GMat, Statth. und Min. a. D.; verm. Prag 1. Juni 1864 mit Elisabeth Deym Gfin von Střitež, geb. . . 18. März 1840, † Prag 27. Mai 1899.

Söhne: 1) Gottfried Franz Friedrich Karl, geb. Bezdekau 20. Sept. 1865, Herr auf Frauenegg, Steiermk., K. u. K. Lt. a. D.; verm. Kostelec 8. Aug. 1897 mit — Bianca Gfin von Thun und Hohenstein, geb. Wien 15. April 1855.

2) Theodor Karl Franz, geb. Bezdekau 10. Okt. 1873, K. u. K. Olt. der Ref. des Huf.-Rgts Nr. 16; verm. Budapest 27. Juni 1898 mit — Marie von Agoston, geb. . . 3. Aug. 1877. [Budapest.]

Kinder: . . . .

3) Franz Alfred Karl, geb. Bezdekau 9. März 1877, Herr auf Bezdekau mit Tupadl, Böhmen, K. u. K. Lt. der Ref. des Drag.-Rgts Nr. 14; verm. Partschins bei Meran 27. Nov. 1899 mit — Oktavie von und zu Goldegg und Lindenburg, geb. Obermais bei Meran 10. April 1876. [Bezdekau.]

Kinder: (1) Carl Gottfried Hugo Franz, geb. Bezdekau 5. Sept. 1900.
(2) Nadine Filomene Elisabeth Marie, geb. Bezdekau 7. Juli 1902.

3. † Hugo Johann, geb. . . 12. Mai 1836, † . . 26. Sept. 1876, Herr auf Wernsdorf mit Schönbach und Sibitz mit Oblat und Neprowitz, Böhmen, K. K. Rittm. a. D.; verm. Prag 2. Juli 1868 mit — Anna Picot de Peccadue, Freiin von Herzogenberg, geb. . . 12. Juli 1845. [Wernsdorf und Graz.]

Kinder: 1) Franziska Emilie Natalia Josephine Maria Anna, geb. . . 4. Mai 1870, Mitbes. von Oblat und Neprowitz; verm. Graz 12. Sept. 1892 mit Robert Frhrn Fellner von Feldegg, Mitbes. der obengen. Güter, K. K. Rittm. i. d. E. der Ldw. [Oblat bei Saaz.]

2) Ferdinand Hugo Franz Leonhard Maria Anna, geb. Wernsdorf 4. Sept. 1873, Herr auf Wernsdorf mit Laucha und Schönbach, Böhmen, K. u. K. Olt. im Ul.-Rgt Nr. 2. [Tarnów.]

3) Leonhardine Natalia Emilie Juliana Maria Anna, geb. . . 13. Sept. 1874.

B.

Österr. Frhr. d. d. . . 30. Mai (Diplom d. d. Wien 20. Juli) 1867.

† Ludwig Freiherr Korb von Weidenheim, geb. Prag 26. Aug. 1820, † das. 20. Dez. 1895, Herr auf Kundratitz und Zábřehlic, Böhmen; verm. Prag 6. Mai 1848 mit Karoline Fiedler, geb. Prag 15. Dez. 1820, † das. 6. April 1900.

Kinder: 1. Helene, geb. Prag 28. Febr. 1849, Herrin auf Neustupow, Böhmen; verm. Prag 15. Mai 1872 mit Wladimir Gfn und Herrn von und zu Aichelburg. [Schloß Neustupow bei Wotic.]

2. Ludwig, geb. Prag 14. Nov. 1853, Herr auf Kundratitz, Zábĕhlic und Chodow; verm. Prag 10. Okt. 1896 mit — Carola Freiin Enis von Atter und Iveagh, geb. Lážan-Enis 24. Juli 1863. [Schloß Zábĕhlic bei Prag und Kundratitz.]

Sohn: Carl Paul Ludwig Wilhelm Hubertus Maria Joseph, geb. Zábĕhlic 9. April 1900.

Korff, 1902.

Kosjek.

Katholisch. — Österreich. — Österr. Adel und Ritterstand d. d. Wien 15. April 1870; österr. Frhr. d. d. Wien 10. Jan 1880. — Näheres über die Standeserhebungen im Jahrg. 1882, S. 383; Beschreibung des Wappens im Jahrg. 1885, S. 477.

† Gustav Freiherr von Kosjek, geb. Mittertriren, Kärnten, 17. Aug. 1838, † Athen 1. Febr. 1897, K. u. K. GMaj und a. o. G. u. b. M.; verm. Bujukdere 10. Sept. 1867 mit — Eveline Edler von Klezl, geb. . . 18. Febr. 1850. [. . .]

Kinder: 1. Albin Valentin Peter, geb. Konstantinopel 6. Aug. 1869, K. u. K. Olt. [. . .]

2. † Karl Valentin Peter, geb. Bujukdere 9. Juni 1874, † Friedrichsruh bei Hamburg 3. Juni 1901.

3. Rosine Marie Franziska, geb. Konstantinopel 4. Febr. 1881.

4. Marie Elisabeth Olga, geb. Athen 9. März 1890.

Köth-Wanscheid, s. Dael.

Kottwitz, 1902. — Kotz von Dobř (Dobrsch), 1902.

Kotzau.

Lutherisch. — Bayern, Kgr. Sachsen und Preußen (Prov. Hannover). — Reichsfrhr. mit Wappenbesserung d. d. Larenburg 19. Juni 1738 (für die Brüder Friedrich-Christian-Wilhelm, geb. 5. Dez. 1700 — 1. Linie — und Friedrich August, geb. 16. März 1703 — erloschene II. Linie); immatrikuliert im Kgr. Bayern bei der Fürstklasse 13. März 1813. — Beschreibung des Wappens und geschichtl. Übersicht im Jahrg. 1854, S. 278. Wegen der erloschenen (II.) Linie s. Jahrg. 1901, S. 387.

† Friedrich-Christian-Wilhelm Freiherr und Edler Herr von Kotzau, geb. . 3. Sept. 1732, † . . 1801, Markgfl. brandenb. GMaj und Kgl. preuß. Kbr; verm. I) . .; II) . . mit Charlotte Friederike Wilhelmine Freiin von Vietinghoff, geb. . . ., † . . .

Sohn: † Friedrich-Christian-Wilhelm III., geb. . . 26. Jan. 1797, † . . 1. Okt. 1864, Herr auf Ober-Kotzau, Heideck und Autengrün; verm. . . 16. Okt. 1823 mit Karoline Friederike Juliane Jänichen, geb. . . 30. Sept. 1806, † . . 20. Dez. 1878.

Söhne: 1) Friedrich-Christian-Wilhelm IV. Karl Heinrich, geb. . . 13. Juli 1824, Mitbes. von Ober-Kotzau, Heideck und Autengrün; verm. . .

1850 mit Josephine Walz, geb. Hof 8. März 1832, † . . 22. März 1876. [Ober-Koßau bei Hof, Bayern.]

Sohn: Friedrich-Christian-Wilhelm V. Andreas Georg Heinrich, geb. . . 3. Febr. 1852. [. . .]

2) † Aemil Franz Georg, geb. . . 30. Sept. 1829, † . . 12. Aug. 1886; verm. . . 27. Dez. 1857 mit — Rosa Freiin von Waldenfels, geb. . . 14. Febr. 1840. [Hof, Bayern.]

Kinder: (1) Christian Heinrich Otto Friedrich Wilhelm, geb. . . 28. Juni 1859; verm. . . 20. Okt. 1887 mit — Adelheid von Wenz, geb. . . . [. . .]

Kinder: a. Rosa, geb. . . 20. Juli 1888.

b. Fritz, geb. . . 19. Febr. 1891.

(2) Karl, geb. . . 26. Sept. 1866. [. . .]

(3) Marie, geb. . . 21. Sept. 1869; verm. . . 27. März 1890 mit Karl Grabner, Herrn auf Hoseck bei Hof.

3) Karl Christian Julius Richard, geb. . . 1835, Kgl. bayer. Lt. a. D.; verm. . . 15. Aug. 1867 mit — Linda Emilie Steinhäuser, geb. Hof 9. Jan. 1848. [. . .]

Kinder: (1) Hans, geb. . . 11. Juni 1868. [. . .]

(2) Aline Josephine Rosa Elisabeth, geb. Zedtwitz 20. Jan. 1873; verm. Bayreuth 10. Juli 1894 mit Theodor Knopf, Kgl. bayer. Oblt. im 3. Chev.-leg.-Rgt. [Dienze.]

Bruder.

† Erdmann Wilhelm, geb. Ober-Wiera, Kgr. Sachsen, 16. Dez. 1737, † . . 1805, Kgl. franz. Kpt.; verm. . . mit . . Metsch, geb. . . , † . . 1807.

Sohn: † Friedrich, geb. . . 15. Juli 1783, † . . 9. Mai 1867, Herr auf Ober-Wiera, Thum und Nieder-Mülsen; verm. . . 9. Okt. 1823 mit Karoline Freiin und Edler Herrin von Koßau, geb. . . 30. Nov. 1800, † . . .

Tochter: Ida Klara Sophia, geb. Thum bei Glauchau 2. Mai 1837; verm. das. 15. Mai 1858 mit Dr. Emil von Metsch, † Steinbrücken 22. Febr. 1866, Majoratsherrn auf Steinbrücken. [Dresden.]

Krafft von Festenberg genannt von Ebing.

Katholisch und evangelisch. — Österreich und Baden. — Erbländ.-österr. Adel mit dem Prädikat „von Festenberg auf Frohnberg“ d. d. Wien 20. März 1770 (von der Kaiserin Maria Theresia für die Brüder Dr. jur. Johann Nepomuk Krafft, OAmtmann des Klosters Wiblingen, und Dr. jur. Karl Anton Krafft, OAmtmann in Heiligenkreuzthal); Reichsadelstand (ohne Prädikat) d. d. Wien 7. April 1805, sowie Reichsfrhr. d. d. Wien 21. Aug. 1805 (für Karl Anton Krafft von Festenberg auf Frohnberg); württemb. Genehmigung zur Annahme des Namens „genannt von Ebing“ laut Min.-Reskr. d. d. Stuttgart 7. März 1808 (für Friedrich Frhrn Krafft von Festenberg auf Frohnberg); bad. Genehmigung zur Vereinigung des Freiherrl. von Ebingschen Wappens mit dem Kraffts chen d. d. St. Blasien 5. Juli 1896. — Beschreibung des Wappens und ältere Genealogie im Jahrg. 1897, S. 511, geschichtl. Notiz im Jahrg. 1860, S. 437.

† Friedrich Karl Konrad Christoph Freiherr Krafft von Festenberg auf Frohnberg gen. von Ebing, geb. Zitzenhausen 28. Mai 1807, † Karlsruhe 28. März 1889, Gbzgl. bad. OAmtm.; verm. I) Heidelberg 1. Juli 1839 mit Klara Antonie Mittermaier, geb. Bonn 27. Dez. 1820, † Haslach 9. Juli 1855; II) Heidelberg 20. April 1857 mit deren Schwester Luise Katharine Theodolinde Mittermaier, geb. Landshut 23. Juni 1815, † Freiburg i. Br. 15. März 1872.

Kinder 1r Ehe: 1. Richard Fridolin Joseph, geb. Mannheim 14. Aug. 1840, Dr. med., K. u. K. Hofrat und Prof.; verm. Karlsruhe 16. Dez. 1874 mit — Maria Luise Kißling, geb. Baden-Baden 13. Mai 1846. [Graz.]

Kinder: 1) Friedrich Joseph, geb. Hart, Steierm., 31. Juli 1876, Herr auf Wasen und Giesshübel, NÖsterr., K. u. K. Lt. der Ref. des Drag.-Rgts Nr. 12; verm. Wien 7. April 1902 mit — Elli, geb. Wien 13. Juli 1882, des Dr. Julius Hofmeier und der Anna geb. von Schulte Tochter. [. . .]
2) Hans Nepomuk Richard, geb. Hart 21. April 1880, **cand. jur.** [. . .]
3) Margarete Mathilde Maximiliane, geb. Graz 18. Juni 1882.

2. Luise Marie Margarete, geb. Weinheim 21. Dez. 1843; verm. Heidelberg 28. Okt. 1867 mit **Dr. jur.** Karl Gadenbach, Obzgl. bad. Ldger.-Präs. in Heidelberg.

3. Hans Franz Otto, geb. Eberbach 30. Mai 1854, Obzgl. bad. Khr., OReg.-Rat und Amtsvorstand in Lörrach; verm. Heidelberg 4. Juli 1889 mit — Marie Böttlin, geb. Durlach 29. Nov. 1869 (evang.).
Kinder (evang.): 1) Richard Emanuel Hans, geb. Waldkirch 14. Mai 1890.
2) Hans Heinrich Ludwig, geb. Waldkirch 17. Okt. 1891.
3) Luise Erika Klara Marie, geb. Waldkirch 12. Mai 1893.

Krafttmayr, s. Kreittmayr.

Kramer.

Katholisch. — Bayern. — Bayer. Adel d. d. . . 3. Juli (immatrikuliert 17. Juli) 1817, bayer. Frhr. d. d. . . 5. Dez. 1836 (immatrikuliert 14. Jan. 1837). — Näheres über die Standeserhebung und Beschreibung des Wappens im Jahrg. 1859, S. 385.

† Ernst Joseph Johann Freiherr von Kramer, geb. . . 19. Febr. 1806, † . . 29. Mai 1846, Herr auf Hörmannsdorf, Moos, Weng und Hinzelbach, Kgl. bayer. Kmr.; verm. . . 14. Mai 1836 mit Maria von Livio-Pömer, geb. . . 21. Juni 1817, † . . 23. Juli 1854.
Kinder: 1. Amalie Klementine Marie Johanne Nepomucene, geb. . . 3. Mai 1837; verm. München 1. Mai 1866 mit Friedrich Dichtel, † . . 3. Mai 1888, Kgl. bayer. Obersten a. D. [. . .]

2. Maximilian Felix Ernst Franz Xaver Johann Nepomuk, geb. . . 31. Okt. 1840, Kgl. bayer. Kmr. und OHofm. J. K. H. der Prinzessin Adalbert von Bayern; verm. Venedig 22. Febr. 1870 mit — Beatrice Contessa Zenone di Castelceriolo, geb. . . . [München.]
Kinder: 1) Henriette Antonie Sigismunda Beatrice Marie Johanna Nepomucena, geb. München 24. Mai 1872.
2) Otto Cäsar Ernst Maximilian Anton Johann Nepomuk, geb. Venedig 31. Okt. 1873, Kgl. bayer. Kfkr und OLt. im 1. Schweren Reitergt. [München.]
3) Maximilian Cäsar Heinrich Anton Johann Nepomuk, geb. Venedig 12. Mai 1879, Kgl. bayer. Kfkr und Lt. im Inf.-Leibrgt. [München.]

3. Sigmund Heinrich August Johann Nepomuk, geb. . . 13. Febr. 1842, Kgl. bayer. Kmr., Kais. deutscher OReg.-Rat z. D., Bürgerm. von Metz; verm. Ansbach 1. Aug. 1870 mit — Adelheid Freiin von Messina, geb. . . 19. Jan. 1849.

4. † Adelgunde Josepha Maria Johanna Nepomucene, geb. . . 29. Mai 1843, † München 11. März 1901; verm. Amberg 19. April 1873 mit Hermann Nürnberger, Kgl. bayer Obersten a. D.

Krametz von Lilienthal.

Katholisch. — Österreich. — Erbländ.-österr. Adel mit dem Prädikat „von Lilienthal" d. d. Wien 24. Febr. 1796; comes romanus in der Primogenitur d. d. Rom 4. April 1871; österr. Bewilligung zur Annahme dieses Titels — welcher jedoch nie mit dem deutschen Worte

„Graf" übersetzt werden darf und keinerlei Ansprüche auf die Vorzüge des österr. Grafstandes gewährt — d. d. Schönbrunn 3. Mai 1871; österr. Ritterstand d. d. Wien 4. Aug. 1881; österr. Frhr. d. d. Wien 19. Febr. 1886. — Beschreibung des Wappens und geschichtl. Notiz im Jahrg. 1895, S. 502.

(Nachrichten über den Personalbestand bleiben einem späteren Jahrgange vorbehalten.)

Krane, 1902.

Krauß.

Katholisch. — Bayern. — Bayer. Adel und Frhr. d. d. München 13. (immatrikuliert 22.) Jan. 1822. — Beschreibung des Wappens und Näheres über die Standeserhebung im Jahrg. 1854, S. 283.

† Karl Johann Nepomuk Freiherr von Krauß, geb. . . 15. Juni 1817, † Augsburg 4. April 1883, Kgl. bayer. Major a. D.; verm. . . 16. Okt. 1851 mit Clementine Gfin von Seinsheim a. d. H. Sünching, geb. . . 20. April 1817, † . . 16. Jan. 1880, ⊖Stifts-D. des Kgl. bayer. St. Anna-O. in München.

Kinder: 1. Klementine Franziska Marie, geb. . . 25. Sept. 1852. [. . .]

2. Maximilian Joseph Karl, geb. . . 27. Juni 1854, Kgl. württemb. Hptm. z. D.; verm. . . 11. Jan. 1881 mit — Marie Titschewitsch, geb. . . 23. März 1860. [München.]

Sohn: Karl Johann Nepomuk Hugo Max Joseph, geb. . . 12. Mai 1882, Kgl. bayer. Fähnr. im 2. Inf.-Rgt. [München.]

3. Wilhelmine Marie Brunhilde Klementine Auguste, geb. . . 2. Okt. 1857; verm. . . 25. Mai 1881 mit Hugo Frhrn von Barth zu Harmating, Kgl. bayer. Gen.-Major und Kmdr der 3. Inf.-Brig. [Augsburg.]

Krauß.

Katholisch. — Österreich. — Die Stifter der beiden Häuser waren Brüder. — Näheres über die Standeserhebungen im Jahrg. 1866, S. 509; Beschreibung des Wappens und geschichtl. Notiz im Jahrg. 1864, S. 431.

A.

Österr. Adel und Ritter d. d. . . 9. Aug. 1833 (Diplom d. d. Wien 14. Mai 1834); österr. Frhr. d. d. Wien 9. April 1852 (beides für Karl).

† Karl Freiherr von Krauß, geb. . . 13. Sept. 1789, † . . 5. März 1881, Dr. jur., K. K. GMat und Präs. des Reichsgerichts, Kanzler des O. v. GVließ; verm. . . 29. Sept. 1829 mit Amalie Freiin von Ochsner, geb. . . 10. Juni 1811, † . . 1. März 1837.

Söhne: 1. Karl, geb. . . 12. Dez. 1834, K. u. K. Sektionschef i. R., Mitgl. des Herrenh. des österr. Reichsrats auf Lebenszeit; verm. . . 16. Juni 1859 mit Anna Freiin von Mayr, geb. . . 28. Mai 1841, † Meran 10. Dez. 1898. [Wien.]

Kinder: 1) Marie, geb. . . 15. Juli 1861; verm. . . 7. Sept. 1891 mit Maximilian Frhrn von Sonnleithner, K. u. K. Konsul in Konstantinopel.

2) Karl, geb. . . 28. Sept. 1864, K. u. K. Hofsekr. im Obersthofmarschallamt;

verm. . . 9. Juni 1895 mit — Johanna Freiin Haßlinger von Haffingen, geb. . . 7. April 1861. [Wien.]

Tochter: Felicie Anna Johanna Marie, geb. Wien 3. Juni 1896.

3) Helene, geb. . . 16. März 1870.

4) Johanna, geb. . . 14. Juni 1873.

2. † Heinrich, geb. . . 19. Febr. 1837, † Linz 2. Nov. 1900, K. K. Ldesger.-Rat a. D.; verm. . . 16. Aug. 1870 mit — Marie Benisch, geb. . . 21. Aug. 1846. [Linz a. d. D.]

Kinder: 1) Ludwig, geb. . . 9. Mai 1871, K. u. K. Lt. der Res. [. . .]

2) Marie, geb. . . 1. Sept. 1875; verm. . . 21. Mai 1898 mit Friedrich Kreschel Edlem von Wittigheim, K. u. K. Hptm. im 4. Rgt der Tiroler Kaiserjäger. [Linz.]

B.

Österr. Adel und Frhr. d. d. Wien 4. Juli 1855 (für die Hinterbliebenen des Franz Krauß).

† Franz Krauß, geb. Lemberg 30. Okt. 1796, † das. 9. Aug. 1843, Hofrat und galiz. Kameral-Gefällenadministrator; verm. Sanok, Galizien, 28. März 1837 mit — Johanna Franziska Viktoria geb. von Ostermann, geb. Suczawa, Bukowina, 8. März 1814, Freistan von Krauß. [Wien.]

Kinder: Freiherr und Freiinnen von Krauß: 1. Franz, geb. Laibach 14. Dez. 1837, K. K. Ldespräs. i. R.; verm. Trient 5. Sept. 1864 mit — Bertha von Thoren, geb. Wien 22. Aug. 1843. [Wien.]

Kinder: 1) Franz, geb. Wien 14. Juni 1865, Architekt; verm. Wien 6. Mai 1893 mit — Marie Freiin Lehne von Lehnsheim, geb. Marburg, Steierm, 2. Juli 1872. [Wien.]

Kinder: (1) Ernst, geb. Wien 7. Mai 1894.

(2) Hedwig, geb. Wien 30. Jan. 1897.

2) Bertha, geb. Wien 10. Febr. 1867; verm. das. 27. Juni 1901 mit Zdenko Trinks, K. K. Domänenrat bei der Direktion der Güter des griech.-orient. Bukowinaer Religionsfonds. [Czernowitz.]

3) Rosa, geb. Krems a. d. D. 2. Juli 1869, verm. Czernowitz 3. Mai 1894 mit Dr. jur. Stephan Frhrn Wassilko-Serecki, K. K. Bez.-Kommissär, zuget. dem Min. des Innern. [Wien.]

4) Hugo, geb. Wien 20. März 1871, K. u. K. OLt. im Drag.-Rgt Nr. 9. [Brzezany.]

2. Marie, geb. Lemberg 28. März 1839. [Wien.]

3. Anna, geb. Lemberg 25. Juli 1841; verm. Wien 18. April 1872 mit Sabin Prokopczyc, † Lemberg 3. Aug. 1878, K. K. Staatsanwalts-Substituten. [Wien.]

Kreittmayr auf Offenstetten und Wackerstein.

Katholisch. — Bayern. — Bayer. Adel und Ritter d. d. . . 2. Aug. (immatrikuliert 16. Sept.) 1839; bayer. Frhr. d. d. . . 22. Okt. (immatrikuliert 22. Nov.) 1855. — Besitz: Das Fideikommiß Offenstetten, Ldgericht Abensberg, NBayern. — Beschreibung des Wappens, sowie über die Abstammung s. Jahrg. 1869, S. 465.

† Johann Nepomuk Freiherr von Kreittmayr auf Offenstetten und Wackerstein, geb. . . 18. Juli 1810, † . . 8. Dez. 1878, Herr auf Gütting, Hausen, Grueb und Elsendorf, Kgl. bayer. Km.; verm. . . 31. März 1842 mit Mathilde Freiin von Hasselholdt-Stockheim, geb. . . 2. April 1820, † München 1. Febr. 1874, Ehd. des Kgl. bayer. Theresien-O.

Kinder: 1. Ignaz Friedrich Johann Nepomuk, geb. . . 19. Juli 1843, Fherr, Kgl. bayer. OLt. a. D.; verm. . . 16. Mai 1870 mit — Karoline Freiin von Waldenfels, geb. Nürnberg 30. Sept. 1847 (kath). [Offenstetten.]

2. Emil Friedrich Maria, geb. . . 16. Nov. 1849; verm. . . mit — Therese Kolb, geb. . . . [. . .]
Sohn: Hans Max Maria, geb. Fürstenfeld-Bruck 16. Okt. 1874, Kgl. preuß. Lt. im Inf.-Rgt Nr. 71. [Sondershausen.]
3. Maria Charlotte Mathilde, geb. München 2. Jan. 1860; verm. Tölz 5. Juni 1894 mit Hermann von Kramer, Kgl. bayer. Oberstlt. a. D. [. . .]

Kreß von Kressenstein, 1902.

Kreusser.

Katholisch. — Bayern. — Bayer. Adel und Frhr. d. d. . . 27. Aug. (immatrikuliert 11. Sept.) 1823. — Beschreibung des Wappens und Näheres über die Standeserhebung im Jahrg. 1868, S. 436.

† Franz Freiherr von Kreusser, geb. . . 21. Dez. 1814, † . . 3. Jan. 1870; verm. Barking, England, 29. Jan. 1837 mit Rebekka Ricketts, geb. . . 20. Dez. 1820 (anglikan.), † . . 22. Sept. 1874.
Kinder: 1. Maria Helene Blanche, geb. . . 14. Nov. 1839, HofD. J. M. der † Kgin-Mutter von Bayern und ED. des Kgl. bayer. Theresien-O. [München.]
2. Editha Grace Annette, geb. . . 15. Nov. 1840. [München.]
3. Margareta Cecila Ethelberta, geb. . . 30. Juli 1842. [München.]
4. Mathilde Antonia Etheldreda, geb. . . 10. Mai 1845; verm. München 6. Sept. 1871 mit Heinrich Frhrn von Bernhard, † Stuttgart 1. März 1895, Kgl. bayer. PLt. a. D. [München.]
5. Ralf Heinrich Peter Anton, geb. . . 23. Jan. 1847, Kgl. bayer. Oberstlt. a. D. [München.]
6. Anna Gwendoline Kornelia, geb. . . 23. Jan. 1850; verm. . . 20. Dez. 1873 mit Eduard Onslow Ford, † London 23. Dez. 1901, Royal Academician. [. . .]
7. Konrad Richard Karl Michael, geb. . . 29. Sept. 1851. [. . .]
8. Marc Anton Eduard Alban, geb. . . 19. Sept. 1863, Kgl. bayer. expon. Bezirksamts-Assessor in Tegernsee; verm. München 12. Mai 1897 mit — Aloysia (Luise) Freiin von Wulffen, geb. Passau 24. Juni 1870.

Krieg von Hochfelden.

Katholisch — Österreich. — Aus dem Elsaß stammend. — Kurpfalzbayer. Adel mit dem Prädikat „von Hochfelden" d. d. München 20. Juli 1786 (für Georg Christoph Krieg, † . . 1806, Markgräfl. bad. WGRat und OAmtmann in Rastatt); österr. Frhr. d. d. Wien 16. Juli 1818 (für Franz Anton Joseph Krieg von Hochfelden, † 17. April 1856, Sohn des Vorgenannten); galiz. Indigenat 18. Okt. 1820. — Beschreibung des Wappens und geschichtl. Übersicht im Jahrg. 1871, S. 361.

† Wilhelm Freiherr Krieg von Hochfelden, geb. . . 7. Okt. 1805, † . . 24. Mai 1873, K. K. Hofrat a. D.; verm. . . 1856 mit Valentine Klette von Klettenhof, geb. Troppau 6. Dez. 1840, † . . 1889.
Kinder: 1. Ernestine, geb. Wien 23. Okt. 1856; verm. Linz 12. Dez. 1883 mit Ivo Ritter von Peßler, K. K. Ldesbeamten in Linz.
2. Franz, geb. Brun am Gebirge bei Wien 24. Juli 1857, Dr. phil.; verm. 1) Graz 28. Juli 1892 mit Sophie Elise Isabella von Paulich, geb. Wien

10. Sept. 1857, † Graz 17. Sept. 1896; II) Graz 5. März 1898 mit — Editha Gfin und Herrin von Salburg, geb. Leonstein 14. Okt. 1868. [Graz.]

Tochter 2r Ehe: Valentine Hildegard Editha Julia Maria, geb. Arco 19. Jan. 1899.

3. Dorothea, geb. Brunn am Gebirge bei Wien 26. März 1859. [. . .]
4. Julie, geb. Troppau 28. Dez. 1860; verm. . . mit Franz David, K. u. K. Hptm. im Inf.-Rgt Nr. 14. [Bozen.]
5. Josephine, geb. Troppau 21. Aug. 1862; verm. . . mit Dr. Gustav Ritter von Peßler, Rechtsanwalt. [Scharding.]

Kriegs-Au.

Katholisch. — Österreich. — Reichs- und erbländ.-österr. Adel mit dem Prädikat „von Kriegs-Au", der Bewilligung, den Geschlechtsnamen abzulegen, und Wappenbesserung d. d. Prag 30. Nov. 1679 (für Johann Baptist Ignaz Kriegsauer); österr. Frhr. d. d. Wien 6. Nov. 1866. — Beschreibung des Wappens und geschichtl. Übersicht im Jahrg. 1882, S. 395.

† Adolf Ignaz Franz Freiherr von Kriegs-Au, geb. . . 13. Dez. 1819, † . . 30. Okt. 1884, K. K. GRat und Finanzmin. a. D.; verm. Wien 18. Jan. 1863 mit Karoline Bach, geb. Wien 2. Aug. 1826, † . . 26. Nov. 1862.

Kinder: 1. † Ludwig Maria Eduard August Alexander, geb. . . 21. April 1859, † Wien 11. April 1890, K. K. Bauadjunkt der oberösterr. Statth. und Ingenieur der Donau-Regul.-Komm.; verm. Wien 22. Juni 1886 mit — Helene Freiin von Bach, geb. Wien 8. Jan. 1866. [. . .]

Sohn: Alexander Adolf Heinrich Stephan Ludwig, geb. Wien 24. Nov. 1888.

2. Stephan Franz de Paula Ignaz, geb. . . 22. Juli 1860, K. K. Min.-Rat a. D. [Wien.]
3. Maria (Mizi) Regina Josepha Karoline, geb. . . 5. Juli 1862; verm. Wien 9. Juni 1883 mit Dr. jur. Franz Ritter von Winiwarter, Hof- und Ger.-Advokaten. [Wien.]

Krticzka von Jaden.

Katholisch. — Österreich. — Österr. Adel und Ritter mit dem Prädikat „von Jaden" d. d. Wien 11. Jan. 1810; österr. Frhr. d. d. . . 16. Nov. 1889. — Beschreibung des Wappens und Näheres über die Standeserhebung im Jahrg. 1859, S. 393; die ältere Genealogie s. Jahrg. 1862, S. 435.

† Johann Nepomuk Freiherr Krticzka von Jaden, geb. Prag 2. Febr. 1785, † Baden bei Wien 23. Aug. 1860, K. K. Wirkl. Kanzler a. D. der Vereinigten Hofkanzlei; verm. Prag 15. Aug. 1815 mit Henriette geb. Edlen von Mader, geb. Prag 20. Febr. 1789, † Wien 8. Mai 1861.

Söhne: 1. Joseph, geb. Jungbunzlau 24. Mai 1817, K. K. Statth.-Rat a. D.; verm. . . 21. Nov. 1854 mit Maria von Pußwald, geb. Prag 13. Nov. 1826, † Penzing bei Wien 7. Febr. 1867. [Wien.]

Töchter: 1) Maria, geb. Wien 11. Mai 1856; verm. daf. 27. Mai 1882 mit Dr. phil. Joseph Seemüller, K. K. o. Prof. an der Univ. Innsbruck und Lt. der Res.

2) Irene, geb. Korneuburg 18. Aug. 1858; verm. Wien 23. Mai 1885 mit Ludwig Frhrn Schrenck von Notzing und Gamating, Inspektor der österr. Staatseisenbahnen in Triest, K. K. Oberl. im Ldw.-Schützenbat. Nr. 80.

3) Melanie, geb. Glogguitz 26. Mai 1863; verm. . . 11. Febr. 1887 mit Emanuel Frhrn von Pußwald, Beamtem der privil. Kreditanstalt für Handel und Gewerbe. [Wien.]

2. Friedrich, geb. Jungbunzlau 15. März 1819, K. K. Finanz-Min.-Konzipist a. D. [Wien.]
3. † Karl, geb. Prag 29. März 1824, † Wien 3. Okt. 1897, K. K. Obergerichts-Rat a. D.; verm. . . 4. Nov. 1863 mit Ludovika Hoßner, geb. Wien 23. Nov. 1836, † das. 3. Nov. 1887.

Kinder: 1) Johann Nepomuk, geb. Wien 26. Nov. 1866, Dr. jur., K. K. Ger.-Adjunkt in Korneuburg; verm. Kopenhagen 18. Aug. 1899 mit — Asta Pjetursson, geb. Reykjawik, Island, 3. Okt. 1876.

2) Karl Borromäus, geb. Wien 31. Mai 1871, Beamter der K. K. privil. Bodenkreditanstalt in Wien.

3) Blanka, geb. Wien 24. Juli 1873. [. . .]

Krükl.

Katholisch. — Österreich. — Österr. Adel und Frhr. d. d. . . 5. Mai (Diplom d. d. Wien 29. Juni) 1893. — Beschreibung des Wappens und geschichtl. Notiz im Jahrg. 1895, S. 508.

† Joseph Freiherr von Krükl, geb. Edelspitz bei Znaim 10. Febr. 1831, † Wien 4. Juni 1895, Dr. jur., K. K. Gen.-Direktor der Tabakregie; verm. . . mit — Leopoldine Prick, geb. Wien 24. Juni 1841. [Wien.]

Kinder: 1. Marianne, geb. Wien 5. Febr. 1871; verm. das. 21. Juni 1894 mit Anton Harpke jun. [. . .]

2. Joseph, geb. Wien 9. Sept. 1880. [. . .]

Kübeck von Kübau.

Katholisch. — Österreich. — Beschreibung des Wappens und Näheres über die Standeserhebungen im Jahrg. 1853, S. 240.

A.

Österr. Adel und Ritter mit dem Prädikat „von Kübau" d. d. Wien 20. Okt. 1816; Lehmann von Tirol 1816; österr. Frhr. d. d. Wien 29. März 1825; böhm. Inkolat 1828 (sämtlich für Karl Friedrich).

† Karl Friedrich Freiherr Kübeck von Kübau, geb. . . 28. Okt. 1780, † . . 11. Sept. 1855, K. K. Rat und Präs. des Reichsrats; verm. I) . . 28. Dez. 1808 mit Franziska Bager, geb. . . 1. Aug. 1785, † Venedig 11. April 1825; II) . . 5. Mai 1827 mit Julie Lang, geb. . . 7. Mai 1805, † Wien 21. Dez. 1865.

Kinder 2r Ehe: 1. Julie, geb. . . 25. Juli 1828; verm. . . 2. Okt. 1858 mit Joseph Frhrn von Geschi a Santa Croce, † . . 3. Jan. 1890, K. u. K. Kmr. und Obersten a. D. [Hadersdorf und Wien.]

2. Maximilian, geb. Wien 15. Jan. 1835, Herr auf Lechwitz, Mähren, K. u. K. Leg.-Rat und Kurator des Museums für Kunst und Industrie ꝛc. ꝛc., Reichsrats- und mähr. Landtagsabg.; verm. Wien 15. März 1871 mit Natalie von Yoseph, geb. . . (gesch. 1882; wiederverm. . . 1890 mit Emerich Robert, † Würzburg 29. Mai 1899). [Wien.]

Tochter: Blanka Natalie Juliana Ida, geb. Wien 10. Juli 1873; verm. Lechwitz 17. Aug. 1899 mit Dr. Kasimir Ritter von Artwiński (gerichtl. gesch. 10. Mai 1900; die gesch. Gemahlin führt mit A. E. vom März 1902 ihren Mädchennamen wieder), K. u. K. Kmr. [. . .]

B.

Österr. Adel und Zehrstand mit dem Prädikat „von Kübau" d. d. Wien 29. März 1825 (für Aloys Kübeck, Bruder des Karl, s. A.); Lehmann von Tirol 8. Sept. 1839.

† Aloys Freiherr Kübeck von Kübau, geb. . . 19. Juni 1787, † Gries 18. Juni

1850, K. K. Whofrat bei der Verein. Hofkanzlei; verm. Schwaz 30. Sept. 1815 mit Luise Edler von Montag, geb. . . 3. Jan. 1794, † St. Pauls bei Bozen 20. April 1872.

Kinder: 1. † Aloys Karl, geb. Venedig 29. Dez. 1818, † Graz 14. Mai 1873, K. K. GRat und a. o. Botsch.; verm. Bern 29. Juni 1857 mit — Fidèle Comtesse de Salignac-Fénelon, geb. Frankfurt a. M. 24. Jan. 1838. [Graz.]

Kinder: 1) Karl, geb. Bozen 18. April 1859, K. K. Bez.-Kommissär in Bruck a. M.; verm. Graz 22. April 1893 mit — Bertha von Appelius, geb. . . 4. Matz 1874.

2) Alfred, geb. Frankfurt a. M. 22. Mai 1861, K. u. K. Rittm. im Drag.-Rgt Nr. 2. [Tarnopol.]

3) Pia, geb. Frankfurt a. M. 5. Mai 1862, Ordensfrau des dames de l'assomption in Rouen.

4) Franz Joseph, geb. Frankfurt a. M. 18. Dez. 1863, K. u. K. Rittm. im Ul.-Rgt Nr. 2. [Bochnia.]

5) Bertha Maria Aloysia, geb. Baden-Baden 18. Juli 1866; verm. Graz 2. Juni 1894 mit Rüdiger Frhrn von Biegeleben, K. u. K. GMat und a. o. G. u. b. M. a. D. [Sigmundslust in Tirol und Kairo.]

6) Maximilian, geb. Florenz 8. Juni 1868, K. u. K. OLt. der Ref. des Drag.-Rgts Nr. 5; verm. Graz 14. Febr. 1901 mit — Adalberta Gfin von Wurmbrand-Stuppach, geb. Ankenstein 2. Aug. 1873 (s. Goth. Hofkalender, II. Abt.). [Ankenstein bei Passau.]

Tochter: Luise, geb. Graz 14. Jan. 1902.

7) Maria Julia Ida Johanna, geb. Florenz 6. Jan. 1871.

2. Guido Heinrich Peter Aloys Maria, geb. Wien 13. Jan. 1829, K. u. K. GRat und Statth a. D.; verm. Sonnegg bei Laibach 31. Mai 1865 mit — Angélique Gfin von Auersperg a. d. H. Auersperg, geb. . . 5. Nov. 1845. [Graz.]

Kinder: 1) Hermine Maria Josephine Luise Angélique, geb. Sonnegg 6. Mai 1866.

2) Leo Karl Guido Maria, geb. Klagenfurt 9. Jan. 1869, K. K. Bez.-Kommissär, in Verwend. bei der Bez.-Hptmsch. in Judenburg.

3) Mary Hermine Luise Angélique, geb. Graz 13. Febr. 1879.

4) Réfa Maria Luise Hermine Angélique, geb. Graz 22. März 1883.

3. Wilhelmine, geb. Wien 26. Mai 1833; verm. . . 21. Aug. 1854 mit Paul Ritter Putzer von Reibegg. [Bozen.]

Kubinzky.

Katholisch. — Österreich (Böhmen). — Österr. Adel und Ritterstand d. d. Wien 17. Juni 1884 (für Friedrich Kubinzky); österr. Frhr. d. d. Wien 23. Okt. (Diplom d. d. Wien 18. Dez.) 1901 (für Emil Ritter von Kubinzky, Sohn des Obigen). — W.: In Silber eine von zwei aufsteigenden blauen Bienen besetzte eingebogene blaue Spitze, darin auf einem aus dem Fußrande mit der Achsenlage aufragenden silbernen Kammrade ein rotbezungter silberner Greif, zwischen seinen Vorderpranken eine mit Faden umwickelte silberne Spindel aufrecht haltend und begleitet von drei (1, 2) silbernen Sternen. Freiherrenkrone und zwei gekrönte Helme mit blausilbernen Decken. Auf dem rechten Helm drei Straußfedern, eine silberne zwischen zwei blauen; auf dem linken ein geschlossener, vorn mit drei (1, 2) silbernen Sternen belegter blauer, hinten silberner Flug. Schildhalter: Zwei gegengekehrte rotbezungte und bewehrte goldene Löwen auf bronzener Arabeske mit silbernem Band, darauf in blauer Schrift der Wahlspruch: Age quod agis.

Emil Freiherr von Kubinzky, geb. Prag 21. Juni 1843, Großindustrieller, Fabrikbes. in Beraun, St. Johann unter dem Felsen und Holleschowitz-Prag; verm. Prag 5. Mai 1867 mit — Ottilie Maria Antonia Freund, geb. Prag 13. April 1849. [Prag.]

Kinder: 1. Helena (Hella) Luisa Bertha, geb. Prag 24. Febr. 1869; verm. Wien 23. Jan. 1887 mit Dr. jur. utr. Julius Frhrn von Waldberg. [Wien.]
2. Eugen Egon Emil Franz, geb. Prag 2. Febr. 1870. [Prag.]
3. Louis Maria Friedrich Otto, geb. Prag 9. Okt. 1872. [Prag.]
4. Maria Anna Magdalena (Mea) Angela Wilhelmine Hermine, geb. Prag 27. Juli 1883; verm. am Semmering 10. Mai 1900 mit Alexander Gfn von Boos zu Waldeck, Herrn auf Schönbach, Böhmen, K. u. K. Km. und Oblt. der Res. des Drag.-Rgts Nr. 4. [Schloß Schönbach bei Stadt Schönbach.]
5. Franz Gerhard (Gerry) Rudolf Ladislaus, geb. Prag 23. Sept. 1887.

Kuhn von Kuhnenfeld.

Katholisch. — Österreich. — Österr. Adel mit dem Prädikat „von Kuhnenfeld" d. d. Wien 20. Febr. 1823 (für Franz Kuhn, von dessen Söhnen die beiden Häuser stammen). — Näheres über die Standeserhebungen und Beschreibung des Wappens im Jahrg. 1875, S. 398.

A.

Österr. Frhr. d. d. Wien 28. Dez. 1852 (für Franz).

† Franz Freiherr Kuhn von Kuhnenfeld, geb. Prošnitz 15. Juli 1817, † Strassoldo 25. Mai 1896, Gutsbes. in Strassoldo, K. u. K. GMaj. FZM. und Kriegsmin.; verm. Wien 4. Okt. 1852 mit Rosa von Thoren, geb. Wien 26. Febr. 1833, † Strassoldo 12. Juli 1894.

Kinder: 1. Rosa, geb. Wien 22. Febr. 1856; verm. Graz 24. Juni 1878 mit Cäsar Gfn Strassoldo, † Ober-Döbling bei Wien 10. Mai 1890, K. u. K. Km. und Min.-Sekr. im Min. für Ldesvert. [Strassoldo.]
2. Lucia, geb. Wien 20. Nov. 1857; verm. Graz 25. April 1882 mit Rudolf Frhrn von Seckendorff, † Graz 31. März 1899. [Graz.]
3. Otto, geb. Wien 20. April 1859, K. u. K. Botsch.-Rat am Kgl. italien. Hofe und Rittm. bei der Div. der beritt. Tiroler Ldesschützen; verm. Konstantinopel 25. Nov. 1891 mit — Anna Gfin Rádayy von Rada, geb. Konstantinopel 26. Nov. 1872. [Rom.]
Söhne: 1) Adelbert (Béla) Joseph Ladislaus, geb. Konstantinopel 31. Aug. 1892.
2) Otto Franz Maria, geb. Belgrad 22. Juli 1896.
4. Franz Moriz Kasimir, geb. Laibach 1. Juni 1863, Gutsbes. in Strassoldo, K. u. K. Oberst im Inf.-Rgt Nr. 22; verm. Wien 24. Juni 1896 mit — Elise Maria Luise Franziska von Skene, geb. Brünn 25. April 1877. [Spalato.]
Kinder: 1) Elisabeth (Elly) Maria Rosa, geb. Wien 26. März 1897.
2) Franz (Franzi) Seraphicus Alfred Otto Maximilian, geb. Wien 11. April 1899.
5. Helene, geb. Laibach 1. Juni 1863, Zwillingsschwester des Frhrn Franz. [Strassoldo.]
6. Moritz, geb. Wien 2. Juli 1869, Revident der K. K. Forst- und Domänen-Direktion in Innsbruck; verm. Wien 18. Okt. 1892 mit — Wilhelmine Ankerst, geb. Laibach 10. Okt. 1869.
Tochter: Wilhelmine, geb. Görz 25. Dez. 1896.
7. Maximilian, geb. Wien 5. Sept. 1872, Gutsbes. in Muscoli, K. u. K. Lt. der Res. des Ul.-Rgts Nr. 5; verm. Muscoli 3. April 1894 mit — Olga Lazzari, geb. Villa Vicentina 1. Dez. 1872. [Muscoli.]
Kinder: 1) Franz Joseph Maximilian, geb. Muscoli 1. Jan. 1895.
2) Rosa Helene Olga Maria, geb. Muscoli 10. Nov. 1898.

B.

Österr. Frhr. d. d. . . 17. Juni (Diplom d. d. Wien 8. Sept.) 1868 (für Alexander).

† Alexander Freiherr Kuhn von Kuhnenfeld, geb. Ungarisch-Hradisch . . 1826, † . . 4. Jan. 1891. K. u. K. Gen.-Major a. D.; verm. . . mit — . . . [Wien.]

Kulmer zum Rosenpichl und Hohenstein, 1902.

Kunisch von Richthofen.

Im Mannesstamme erloschen.

Evangelisch. — Preuß. Adel und Freiherrnstand unter Annahme des Freiherrlich von Richthofenschen Namens und Wappens (Heinersdorfer Linie) laut K.-O. d. d. Berlin 8. Sept. 1866. — Näheres über die Standeserhebung und Beschreibung des Wappens im Jahrg. 1868, S. 410.

† Richard Karl Theodor Freiherr Kunisch von Richthofen, geb. Breslau 31. Jan. 1828, † . . 1. Nov. 1885, Kgl. preuß. Ldrat; verm. Königsberg i. Pr. 26. Dez. 1867 mit — Elsbeth Martha Sophia von den Brincken, geb. Köln 19. Mai 1844. [Berlin.]

Tochter: Editha Freia Wanda Elsbeth, geb. Melsungen 24. Jan. 1869.

Künsberg (Künßberg), 1902.

Kutschera.

Katholisch. — Österreich (Böhmen). — Erbländ.-österr. Adel d. d. Wien 8. März 1805; österr. Frhr. d. d. Wien 26. Febr. 1819. — Beschreibung des Wappens und Näheres über die Standeserhebungen im Jahrg. 1874, S. 364.

† Johann Freiherr von Kutschera, geb. . . 3. Okt. 1804, † . . 28. März 1865, Herr auf Czellin, Böhmen, K. u. K. Hof-Sekr.; verm. . . 18. Aug. 1835 mit Johanna Gfin von Pachta, geb. . . 19. Juni 1806, † Wien 19. Jan. 1878.

Söhne: 1. † Karl Joseph Leo. geb. . . 28. Juni 1836, † Hainstetten 3. Juli 1890, Herr auf Czellin, K. u. K. Hptm. a. D.; verm. I) . . 24. Febr. 1868 mit Ernestine Edler von Kriziwanek, geb. . . 11. Dez. 1840, † Czellin 8. Febr. 1877; II) Hainstetten 22. Mai 1883 mit — Maria Freiin von Kielmansegg, geb. . . 31. Mai 1858. [. . .]

Kinder: a) 1r **Ehe:** 1) Arthur Franz Oskar, geb. Wien 12. Juli 1869. [. . .]

2) Johanna Karoline Wilhelmine, geb. Bös bei Deutsch-Brod 8. Aug. 1870; verm. Schottwien 20. März 1892 mit Eugen Renkin, K. u. K. Olt. im Inf.-Rgt Nr. 14. [Bozen.]

— b) 2r **Ehe:** 3) Ernst Karl Wilhelm, geb. Wien 11. Juni 1884.

4) Franz de Paula Karl Maria, geb. Hainstetten 29. Juli 1885.

5) Karl Hugo Ludwig, geb. Hainstetten 2. Mai 1890.

2. Johann Franz Theodor, geb. Wien 20. Febr. 1841, K. K. Hofrat bei der Statth. in Wien; verm. Hamburg 21. Okt. 1868 mit — Klementine Gfin von Attems a. d. H. Petzenstein, geb. . . 8. Juni 1845.

Kinder: 1) † Adolf Johann Karl, geb. Wien 22. Aug. 1869, † Meran 16. Mai 1896, K. u. K. Lt. im Drag.-Rgt Nr. 2; verm. . . 14. Mai 1895 mit — Zdenka Freiin Laminet von Arzthelm, geb. Gattendorf 8. Mai 1874. [. . .]

Tochter: Helene Maria Johanna Antonie, geb. Wien 17. Febr. 1896.

2) Helene Johanna Mathilde, geb. Wien (Hernals) 14. Nov. 1870; verm. das. 14. Febr. 1888 mit Karl Fdrn von Lilgenau, Herrn auf Schlüsselburg 2c., K. K. Lt. im Ldw.-Ul.-Rgt Nr. 2. [Schlüsselburg.]

3) † Margarete Wilhelmine Veronika Nikoline, geb. Krems 25. Nov. 1878, † Ebensee 17. Aug. 1901.

4) Hugo Egon Johannes, geb. Krems 24. April 1880, K. u. K. Lt. im 3. Rgt der Tiroler Kaiserjäger. [Wien.]
3. Oskar, geb. Wien 29. Dez. 1844, K. u. K. Major i. R.; verm. Eger 30. Sept. 1869 mit — Franziska Freiin Wucherer von Huldenfeld, geb. . . 21. Juni 1848 [Meran.]
4. Hugo, geb. Wien (Penzing) 23. Juli 1847, K. u. K. Major a. D. [Wien.]

Kutschera.

Katholisch. — Österreich. — Österr. Adel und Frhr. d. d. Wien 6. März 1885. — Beschreibung des Wappens und geschichtl. Notiz im Jahrg. 1895, S. 513.

Hugo Freiherr von Kutschera, geb. Wien 16. März 1847, K. u. K. GMaj, Leg.-Rat und Zivil-Adlatus des Chefs der Ldesreg. für Bosnien und die Herzegowina; verm. Wien 19. Mai 1890 mit — Josefine Lederer, geb. Prag 21. März 1866. [Sarajevo.]
Kinder: 1. Caroline Ernestine Anna, geb. Sarajevo 22. März 1891.
2. Adalbert (Bela) Ernst Johann, geb. Sarajevo 15. Juni 1893.

Kutschera von Aichlandt.

Katholisch. — Österreich. — Österr. Adel und Ritterstand d. d. Wien 17. April 1866; österr. Frhr. d. d. Budapest 11. März (Diplom. d. d. Wien 20. Mai) 1891. — Beschreibung des Wappens und geschichtl. Notiz im Jahrg. 1895, S. 513.

Richard Dionys Karl Freiherr Kutschera von Aichlandt, geb. . . 3. Jan. 1862, K. K. Statth.-Sekr. in NÖsterr.; verm. . . mit — . . . . . .

Kylmann.

Im Mannesstamme erloschen.

Katholisch. — Preußen (Rheinprov.). — Reichsadel d. d. Wien 3. Juli 1747; Reichsfrhr. und bayer. Frhr. d. d. . . 25. Sept. 1790 (vom Kurfürst Karl Theodor von Pfalzbayern, als Reichsvikar); preuß. Anerkennung des Frhrnstandes laut Min.-Reskr. d. d. Berlin 1. Aug. 1829 (für Johann Jakob Frhrn von Kylmann, s. unten). — Beschreibung des Wappens und Näheres über die Standeserhebungen im Jahrg. 1869, S. 478.

† Johann Jakob Freiherr von Kylmann, geb. . ., † . . 14. Jan. 1837, Kgl. preuß. Appell.-Ger.-Präs.; verm. I) . . mit Maria Scherer von Brandnerau, geb. . . , † . . 1802; II) . . mit Wilhelmine von Bree, geb. . ., † . . 1839.
Tochter 2r Ehe: Therese, geb. . . 5. Febr. 1807; verm. . . 16. Dez. 1836 mit Franz Frhrn von Eynatten, † Derendorf 16. Nov. 1859, Herrn auf Derendorf bei Düsseldorf, Kgl. preuß. Rittm. a. D. [. . .]

Lachmann-Falkenau.

Im Mannesstamme erloschen.

Evangelisch. — Preußen (Prov. Schlesien). — Sachsen-cob und goth. Adel und Frhr. mit dem Prädikat „Falkenau" d. d. Coburg 6. Juli 1863; preuß. Genehmigung zur Führung dieses

Titels laut A. K.-O. d. d. Berlin 23. Nov. 1864. — Beschreibung des Wappens und Näheres über die Standeserhebung im Jahrg. 1866, S. 514.

† Karl Richard Freiherr von Lachmann-Falkenau, geb. Greifenberg 2. Dez. 1814, † Dresden 11. Febr. 1882, Herr auf Falkenau, Kr. Grottkau, Mitbes. des Fideikommisses Wingendorf, Kr. Lauban; verm. Turin 22. Okt. 1842 mit Mathilde Theodore Paunefote a. d. H. Preston Court, geb. Swansea 17. Aug. 1822, † Dresden 2. Sept. 1895.

Töchter: 1. Marie Helene, geb. Sponsberg, Kr. Trebnitz, 6. Juni 1844; verm. Falkenau 30. Dez. 1865 mit Ferdinand Frhrn von Zedlitz und Neukirch, Frherrn auf Kynau ꝛc., Kgl. preuß. Khrn, Major a. D. und Ldrat a. D. [Kynau, Schlesien.]

2. Klara Amelie Laura, geb. Sponsberg 15. Sept. 1845; verm. Falkenau 8. Febr. 1869 mit Bernhard Gfn von Schweinitz, Kgl. preuß. Rittm. a. D. [Hermsdorf unterm Kynast.]

Lago.

Katholisch. — Österreich. — Aus Valladolid in Spanien stammend. — Österr. Frhr. d. d. Wien 2. Jan. 1809. — Beschreibung des Wappens im Jahrg. 1855, S. 313; geschichtl. Übersicht im Jahrg. 1854, S. 287.

† Anton Emanuel Joseph Freiherr von Lago, geb. . . 18. Dez. 1782, † . . 16. Febr. 1858, K. K. Km. und WPräs. der niederösterr. Ldesreg.; verm. . . 22. Jan. 1820 mit Anna Gfin Welser von Welsersheimb, geb. Graz 26. Aug. 1801, † daf. 16. Nov. 1864, StkrD.

Kinder: 1. Antonie Maria, geb. . . 19. April 1821, unter dem Namen Fidelia im O. der Redemptoristinnen in Ried bei Linz.

2. Eduard, geb. . . 10. Jan. 1826, K. u. K. Km. und Min.-Resident a. D.; verm. Lemberg 5. Sept. 1872 mit — Marie Honorine von Micewski, geb. . . 29. Mai 1852. [. . .]

Sohn: Alexander Eduard Maria, geb. Venedig 9. Juni 1873, K. u. K. Att. bei der Gesandtsch. in Bukarest und OLt. im Drag.-Rgt Nr. 8.

Lallemand du Marais.

Katholisch. — Frankreich. — Sachsen-cob. und goth. Adel und Frhr. d. d. . . 5. Mai 1859. — Beschreibung des Wappens im Jahrg. 1861, S. 399; geschichtl. Übersicht im Jahrg. 1860, S. 456.

† August Ernst Freiherr von Lallemand du Marais, geb. . . 29. Jan. 1831, † . . 6. Mai 1881; verm. . . 14. Juni 1859 mit — Wilhelmine verw. von Bärenstein, geb. Kobe von Koppenfels, geb. . . 183. . [. . .]

Kinder: 1. Walther Johann Friedrich Wilhelm, geb. Schloß de la Picaudière-Praize, Dpt Allier, Frankr., 8. April 1860, franz. Esk.-Chef im 11. Jägerrgt zu Pferde. [Vesoul.]

2. Marie-Blanche Wilhelmine Eucherie, geb. Dobitschen bei (Sachsen-) Altenburg 20. Febr. 1862; verm. . . 12. Okt. 1882 mit Marie Albert Vicomte de Bertrand de Beuron. [. . .]

Lamb-Eben und Brunnen.

Im Mannesstamme erloschen.

Katholisch. — Österreich (Böhmen). — Österr. Adel und Frhrnstand (Übertragung des Adels und bisher geführten Frhrnstandes seines mütterlichen Großvaters Karl Frhrn von Eben und Brunnen;

ſ. den Artikel Eben und Brunnen in dieſem Taſchenbuch) d. d. Prag 11. Juni 1820 bzw. (Tarerlaß) d. d. Baden 26. Juni 1822 (für Rudolf Lamb).

† Rudolf Freiherr von Lamb-Eben und Brunnen, geb. . . , † . . 19. Febr. 1841; verm. . . 16. Mai 1840 mit — Eugenie Thereſe de Vicq de Gumptich, geb. . . 30. Aug. 1817. [Teplitz-Schönau.]

Tochter: Rudolfine (Poſthuma), geb. . . 9. März 1841; verm. . . 21. Febr. 1861 mit Heinrich Frhrn von Vibra, † . . 14. März 1889, K. u. K. Hptm. a. D. [Teplitz-Schönau.]

Lamezan.

Katholiſch. — Bayern, Baden, Öſterreich und Frankreich. — Reichsadel und Reichsrittersſtand mit dem Prädikat „Edler Herr" (im Kurbayer. Reichsvikariat) d. d. München 10. Sept. 1745; Reichsfrhr. und bayer. Frhr. (im kurpfalzbayer. Reichsvikariat) d. d. München 1. Okt. 1790; immatrikuliert im Kgr. Bayern bei der Frhrenklaſſe 10. Nov. 1840. — Beſchreibung des Wappens und geſchichtl. Überſicht im Jahrg. 1856, S. 375; vgl. auch das Taſchenbuch der Gräfl. Häuſer und das Handbuch dazu unter Lamezan-Salins.

† Ferdinand Wilhelm Leopold Freiherr von Lamezan, geb. . . 6. Juli 1772, † . . 30. Nov. 1844, Kurpfalzbayer. Hofkammerrat; verm. I) . . 1797 mit Luiſe Wilhelmine von Rittmann, geb. . . , † . . 1809; II) . . 1813 mit Erneſtine von Thierry, geb. . ., † . . 16. Jan. 1824; III) . . 1825 mit Maria Eliſabetha von Backer von Leuwen, geb. . . , † . . .

Söhne: a) **1r Ehe:** 1. † Karl Guſtav, geb. . . 3. März 1815, † . . 11. Nov. 1880, Kgl. bayer. Oberſt z. D.; verm. . . 6. Juli 1842 mit Sophie Freiin Stromer von Reichenbach, geb. . . 23. Sept. 1816, † München 8. Okt. 1896.

Söhne: 1) † Ferdinand, geb. . . 10. April 1843, † München 18. Sept. 1896, Kaiſ. deutſcher Gen.-Konſul, Kgl. bayer. Major z. D.; verm. . . 3. Nov. 1877 mit — Magdalene Hauff, geb. St. Petersburg 25. Juni 1853. [. . .]

Kinder: (1) Guſtav Albrecht Alexander, geb. Helſingfors 9. Aug. 1878, Kgl. bayer. Kſtr und Lt. im Inf.-Leibrgt. [München.]
(2) Hedwig, geb. Helſingfors 7. Juni 1880.
(3) Elſa, geb. Helſingfors 6. Nov. 1881.
(4) Magdalene, geb. Helſingfors 10. Jan. 1884.
(5) Ferdinand Wilhelm, geb. St. Petersburg 13. April 1885.
(6) Kurt Anton, geb. Tiflis 19. Juli 1886.
(7) Wilhelm Alexander, geb. St. Petersburg 22. März 1888.
(8) Hugo Lothar, geb. St. Petersburg 3. April 1891.

2) Karl Joſeph, geb. . . 16. Juni 1825, Kgl. bayer. Major a. D. [. . .]

— b) **3r Ehe:** 2. † Karl-Auguſt Marie Joſeph, geb. . . 20. Dez. 1830, † . . 29. Okt. 1882, K. K. Rittm. a. D.; verm. I) . . 6. Jan. 1866 mit Karoline Fux, geb. . ., † . . 12. Mai 1872; II) . . 24. Jan. 1874 mit — Sophie Maria Eliſabeth von Bauer-Bargehr, geb. . . 24. Jan. 1848. [. . .]

Kinder: a) **1r Ehe:** 1) Adrian, geb. . . 31. März 1868, K. u. K. Olt. im Inf.-Rgt Nr. 73. [Prag.]

— b) **2r Ehe:** 2) Eduard Maria Georg, geb. . . 9. Juli 1875. [. . .]

3) Maria Sophie, geb. . . 22. Okt. 1876.
4) Aloyſia Maria, geb. . . 15. Juni 1878.
5) Franz Xaver Maria, geb. . . 30. April 1880. [. . .]
6) Theodora Maria, geb. . . 17. Juli 1881. [. . .]
7) Emilie Maria, geb. . . 9. Aug. 1882.

3. † Karl Theodor Balthaſar, geb. . . 5. Juni 1833, † . . 20. Juni 1877, Gutsbeſ. in Ile de Noé, ſüdl. Frankr.; verm. . . 21. Nov. 1860 mit — Marie

Dominica Villiez des Ondes, Baronne de Giron, geb. . . 10. Aug. 1845. [. . .]

Kinder: 1) Bernhard Aloys Edmund Maria Joseph, geb. . . 12. Aug. 1863. [. . .]

2) Emanuel, geb. . . 16. Juni 1868, Priester im Seminar der fremden Missionen in Paris.

3) Karl August Maria Joseph, geb. . . 25. Juli 1873, Beamter der Transatlantischen Kompanie in Toulouse.

4) Marie, geb. . . 25. April 1875.

Laminet von Arztheim.

Katholisch. — Österreich-Ungarn. — Österr. Adel mit dem Prädikat „Edler von Arztheim" d. d. Wien 15. Sept. 1822; österr. Ritterstand d. d. Wien 6. März 1835; österr. Freiherrnstand d. d. Wien 24. Juli 1871. — Beschreibung des Wappens und Näheres über die Standeserhebung im Jahrg. 1889, S. 450.

† Joseph Freiherr Laminet von Arztheim, geb. Fulnek, Mähren, 14. Dez. 1807, †. . 20. Okt. 1876, K. K. GMaj und LdDesgen.-Präs.; verm. . . mit — Marie Offermann, geb. . . . [Schloß Gattendorf und Wien.]

Kinder: 1. Kamillo Karl Valentin, geb. Brünn 19. Aug. 1841; verm. Wien 20. April 1869 mit — Antonie Schreder, geb. . . 20. April 1839. [Gala, Ungarn.]

Töchter: 1) Marie, geb. Gattendorf 30. Sept. 1872; verm. . . 30. Sept. 1895 mit Adalbert Frhrn von Rothenthal, K. u. K. Rittm. im Hus.-Rgt Nr. 15. [. . .]

2) Zdenka, geb. Gattendorf 8. Mai 1874; verm. . . 14. Mai 1895 mit Adolf Frhrn von Kutschera, † Meran 16. Mai 1896, K. u. K. Lt. im Drag.-Rgt Nr. 2. [. . .]

2. Hugo, geb. Brünn 22. April 1844; verm. . . 1874 mit — Francis Smith, geb. . . 1857. [Gattendorf.]

Kinder: 1) † Mary, geb. . . 1876, † Lajtafalva 16. Nov. 1901; verm. . . mit J. Parzer, Ldwirt.

2) Stella, geb. . . 1878.

3) Charles, geb. . . 1880. [. . .]

4) Nina, geb. . . 1883.

5) Hugo, geb. . . 1886.

3. Isabella, geb. Brünn 23. April 1846; verm. . . 1867 mit Karl Frhrn von Ripp, K. u. K. FML. i. R. [Graz.]

4. Zdenko, geb. Brünn 17. Juni 1848. [Gattendorf.]

Lamotte.

Katholisch. — Bayern. — Bayer. Frhr. d. d. . . 5. Mai (immatrikuliert 24. Juni) 1817. — Beschreibung des Wappens und Näheres über die Standeserhebung im Jahrg. 1876, S. 398.

† Georg August Freiherr von Lamotte, geb. . . , † . . 10. Mai 1864, Kgl. bayer. Kftr, Oberst und Kmdt des 1. Chev.-leg.-Rgts; verm. I) . . mit Anna Maria Josepha Nußhammer, geb. . . , † Ansbach 5. Dez. 1850; II) . . 2. Juni 1839 mit Karoline Freiin von Waldenfels, geb. . . 25. Juni 1818, † München 3. Juni 1891.

Kinder: a) 1r Ehe: 1. Anna, geb. . . 25. Mai 1833; verm. . . mit Franz Schilcher. [. ., Amerika.]

— b) 2r **Ehe:** 2. Caroline Anna Henriette Agnes, geb. . . 7. Febr. 1840; verm. . . 16. März 1867 mit Karl Frhrn von Seckendorff, † . . 29. Jan. 1878, Kgl. bayer. OLt a. D. [Wonfurt a. M.]
3. Laura, geb. . . 12. Juli 1842. [. . .]
4. Marie, geb. . . 5. Febr. 1844. [. . .]
5. Maximilian, geb. . . 8. Jan. 1851, Kgl. bayer. Zollamtsassistent. [. . .]

Lamotte von Frintropp

(a. d. H. der Herren von Frintropp).

Katholisch. — Österreich. — Böhm. alter Ritterstand und Inkolat d. d. Wien 10. April 1657 (für Vincenz, Marie Magdalene und Marie Angela von Frintropp, Stiftfinder des † Peter Anton Lamotte, Kais. Obersten und Gen.-Kommissare über die Kavallerie); böhm. Frhr. d. d. Wien 6. April 1756 (für Johann Wenzel Lamotte von Frintropp). — Beschreibung des Wappens und geschichtl. Übersicht im Jahrg. 1848, S. 215.

† Georg Freiherr Lamotte von Frintropp, geb. . . 9. Dez. 1787, † . . 21. Sept. 1859, K. K. Km. und Gen.-Major i. R.; verm. . . 15. Okt. 1826 mit Johanna Nepomucene von Zierlinger, geb. . . 1801, † . . 1844.

Kinder: 1. Jenny, geb. . . 14. Jan. 1832; verm. . . 26. Okt. 1880 mit Richard von Schluetenberg, † . . 14. Dez. 1880, K. K. Obersten a. D. [. . .]
2. Franz de Paula, geb. . . 4. Okt. 1835, K. u. K. Major i. R.; verm. . . 9. März 1867 mit — Marie Klothilde Wotypka, geb. . . 27. Febr. 1844. [. . .]
Kinder: 1) Franz Alexander Fridolin, geb. Pola 21. Dez. 1870. [. . .]
2) Desirée Amalie Georgine Julie, geb. Klagenfurt 19. Nov. 1879.
3. † Therese, geb. . . 4. Jan. 1840, † Steinach-Irdning 22. Sept. 1899.

von der Lancken-Wakenitz, 1902.

Landau.

Israelitisch. — Preußen. — Sachsen-cob. und goth. Adel und Frhr. d. d. Gotha 13. Aug. 1881. — Beschreibung des Wappens und Näheres über die Standeserhebung im Jahrg. 1883, S. 152.

† Jakob Freiherr von Landau, geb. Breslau 22. Nov. 1822, † . . 9. Aug. 1882, Herr auf Merken a. d. Sieg, Kgl. preuß. GKommerzienrat, Chef des Bankhauses Jakob Landau in Berlin (seit 1852), verm. . . 17. Okt. 1847 mit Rosalie Ledermann, geb. Wartenberg, Preuß.-Schles., 12. Juli 1827, † . . 28. Mai 1893.

Kinder: 1. Wilhelm, geb. Breslau 13. Sept. 1848, Dr. phil.; verm. . . mit — Thekla Landau, geb. . . 24. Dez. 1861. [. . .]
Tochter: Erika Luise, geb. . . 2. April 1892.
2. Hugo, geb. Breslau 9. März 1851, Herr auf Zeipau, Schles., Kgl. preuß. Kommerzienrat, Bankier; verm. . . mit — Hedwig Seligstein, geb. . . 6. Jan. 1860. [Berlin.]
Kinder: 1) Stephanie, geb. . . 4. Aug. 1884.
2) Johanne Beatrice, geb. . . 6. Jan. 1885.
3) Sophie Elisabeth, geb. . . 24. Aug. 1886.
4) Hubert Friedrich Jakob, geb. . . 18. Dez. 1895.
3. Eugen, geb. Breslau 17. März 1852, Kgl. span. Gen.-Konsul in Berlin, Kgl.

preuß. Rittm. der Ldw.-Kav.; verm. . . mit — Anna Magnus, geb. . . 7. Aug. 1850.

4. Bianka, geb. Breslau 2. Mai 1853 (evang.); verm. Berlin 20. Okt. 1874 mit Ludwig Ritter von Kaufmann-Asser, Kentner. [Florenz.]
5. Hedwig, geb. Breslau 5. Aug. 1856; verm. . . 22. Okt. 1876 mit Jules Frhrn von Machiels-Clinbourg, Bankier. [Paris.]
6. Margarete Maria Viktoria, geb. Breslau 2. Mai 1861 (kath.); verm. Berlin 1. April 1883 mit Dr. jur. Heinrich Ritter von Poschinger (gesch. 1900), Kgl. bayer. Kjkr, Kais. deutschem GReg.-Rat a. D. [Berlin.]

(Breiten-) Landenberg, 1902. — Landsberg-Velen, 1902.

Lang.

Katholisch. — Württemberg. — Rittermäßiger Reichsadel d. d. Wien 31. Mai 1634. — Aufgenommen in die schwäbische Reichsritterschaft, Kantons Kocher, und im Kgr. Württemberg bei der Frhrnklasse des ritterschaftlichen Adels immatrikuliert. — Beschreibung des Wappens und geschichtl. Notiz im Jahrg. 1863, S. 507.

† Johann Franz Joseph Freiherr von Lang, geb. . . 1747, † . . 4. Nov. 1821, Kgl. württemb. Rittm.; verm. I) . . mit Marie Sophie von Lehrbach, geb. . . , † Leinzell . .; II) . . mit Friederike Luise von Lengefeld, geb. . . 20. Mai 1760, † Leinzell 15. Aug. 1824.

Söhne: 1. † Johann Franz Joseph, geb. . . 3. Sept. 1778, † . . 7. Juni 1847; verm. . . 22. Jan. 1838 mit Josepha Seiß, geb. . . , † . . .

Sohn: Johann Karl Friedrich Franz Albert, geb . . 30. März 1840, Herr des Mannlehenrittergutes Leinzell, OAmt Gmünd, Jagstkr.; verm. . . mit Karolina Kolb, geb. . ., † . . .

Kinder: (1) Franz, geb. . . 6. Jan. 1868; verm. . . mit — . . . [. . .]
(2) Pauline, geb. . . 26. Jan. 1871.

2. † Gottfried Johann Ernst Maximilian, geb. . . 31. März 1787, † . . 14. Mai 1846, Kgl. württemb. Hptm. a. D.; verm. Leinzell 12. Aug. 1822 mit Marie Margarete Deibelen, geb. . . , † . . .

Söhne: 1) Johann Wilhelm Gustav Adolf, geb. . . 27. März 1823. [Philadelphia.]
2) Johann Ernst Maximilian Gottfried, geb. . . 4. April 1827; verm. . . 12. Febr. 1856 mit — Katharina Paulina Wilhelmine Rau, geb. . . 30. Juni 1822. [. . , Amerika.]

Kinder: (1) Otto Adam Alexander, geb. . . 24. Juni 1858. [. . .]
(2) Ludwig Friedrich Gottfried, geb. . . 24. Juli 1860; verm. Stuttgart . . April 1886 mit — Mathilde Steinhardt, geb. . . . [. . .]
(3) Ida Maria, geb. . . 9. Jan. 1864. [. . , England.]

3. † Johann Adolf Friedrich, geb. . . 11. Dez. 1793, † . . 9. Febr. 1845, Kgl. württemb. Forstm.; verm. . . 1826 mit Sophie Elisabeth Freiin von Gemmingen-Fürfeld, geb. . . 7. Jan. 1803, † . . 8. Nov. 1879.

Kinder: 1) Karl, geb. . . . [. . , Amerika.]
2) Thekla, geb. . .; verm. . . mit Ludwig Rüstow, † Forsthaus Camin bei Rosenberg, Schles., 2. Juli 1875, OFörster. [. . .]
3) Pauline Amanda, geb. . .; verm. Stuttgart 16. Nov. 1875 mit Gottfried Glauner, Pfarrer in Zell.

Lang.

Im eigenen Stamme erloschen.

Katholisch. — Österreich. — Österr. Adel mit „Edler von“ d. d. Wien 2. Dez. 1851 (für Hieronymus Lang, k. k. Major); österr. Frhr. (durch Übertragung des seinem väterlichen Oheim Adolf Ritter von Lang d. d. Wien 13. April 1860 verliehenen Freiherrnstandes) d. d. . . 28. Jan. 1864 (für Guido Edlen von Lang, Sohn des Hieronymus). — Beschreibung des Wappens und geschichtl. Übersicht im Jahrg. 1866, S. 518.

† Guido Freiherr von Lang, geb. . . 2. Sept. 1837, † Klagenfurt 9. Mai 1891, k. u. k. Rittm. a. D.; verm. . . 30. Sept. 1876 mit — Olga Edler von Best, geb. . . 4. Aug. 1852. [Klagenfurt.]

Langen.

Lutherisch. — Preußen (Prov. Pommern) und Mecklenburg-Schwerin. — Reichsadel mit dem Prädikat „von“ d. d. Wien 10. Jan. 1706 (für Friedrich Lange, Ratsmitglied in Stettin), unter den schwed. Adel aufgenommen d. d. . . 13. Juni 1800; preuß. Frhr. d. d. Berlin 17. Dez. 1839; mecklenb.-schwer. Anerkennung d. d. . . 30. April 1841; unter die mecklenb. Ritterschaft aufgenommen 1881. — Besitz: Das am 27. Aug. 1776 gestiftete Fideikommiß Parow-Üselitz mit Groß-Damitz (zus. 1043 ha) in den Kr. Franzburg und Bergen. — Beschreibung des Wappens und geschichtl. Notiz im Jahrg. 1857, S. 404.

† Karl Freiherr von Langen, geb. . . 16. Nov. 1775, † . . 20. Juni 1859, Fherr, Kgl. schwed. Reg.-Rat a. D.; verm. . . mit Karolina Friederika von Könemann, geb. . . 17. März 1787, † . . Juli 1871.

Söhne: 1. † Friedrich Franz, geb. Parow 30. Juni 1809, † das. 2. Okt. 1890, Fherr, Kgl. preuß. Rhr, EMr des Joh.-O.; verm. . . 3. Aug. 1839 mit — Anna Preston, geb. Morbey Hall, Gfschaft Yorkshire, 15. Mai 1815. [Parow bei Stralsund.]

2. † Karl Ludwig Georg, geb. . . 25. Sept. 1813, † . . 28. Mai 1867, Herr auf Klein-Belitz, Boldensdorf und Neuenkirchen; verm. . . 8. Sept. 1847 mit — Agnes Freiin von Klot-Trautvetter, geb. . . 26. April 1828 (s. Taschenbuch der Gräfl. Häuser). [Stralsund.]

Sohn: † Karl Ludwig Amadeus Otto, geb. . . 11. Juli 1848, † Klein-Belitz 18. Dez. 1888, Herr auf Klein-Belitz, Boldensdorf (beide seit 1715 im Bes. der Fam.) und Neuenkirchen (Majorat seit 1888), Mecklenb.-Schw., Gbzgl. mecklenb.-schw. Rhr, Kgl. preuß. Rittm. a. D., EMr des Joh.-O.; verm. Schwandt 29. Juni 1883 mit — Klementine Gfin von Schlieffen, geb. Boxfeld 4. Okt. 1861. [Klein-Belitz.]

Kinder: (1) Anna Friederike Anastasia Agnes Klementine, geb. Klein-Belitz 25. Sept. 1885.

(2) Karl-Friedrich Otto Magnus Arthur, geb. Klein-Belitz 25. Juli 1887, Fherr, Herr auf Klein-Belitz.

(3) Agnes Karoline Klementine, geb. Klein-Belitz 15. Dez. 1888.

3. † Eduard Gustav Moritz, geb. Parow 10. Mai 1818, † Rosengarten 13. April 1898, Herr auf Rosengarten und Presecke, Kgl. preuß. Fhr, EMr des Joh.-O.; verm. . . 15. Juni 1848 mit — Mathilde Karoline von Rosen, geb. . . 8. Jan. 1830. [Rosengarten bei Gartz.]

Töchter: 1) Anna Karoline Gertrud, geb. Rosengarten 8. Juli 1850, Herrin auf Rosengarten und Presecke (zus. 420 ha), Rügen; verm. I) Rosengarten 31. Okt. 1873 mit Degen von Buggenhagen, Herrn auf Dambeck (gesch.); II) Rosengarten 14. April 1882 mit Johannes von Maltzan, Frhrn zu Wartenberg und Penzlin, Herrn auf Penzlin, Erbldmarschall zu Wenden. [Burg Penzlin.]

2) Marie Gottliebe, geb. . . 13. April 1852; verm. von Rosengarten 1. April 1880 mit Fritz von Malachowski, Kgl. preuß. Oberstlt., Fstl. lipp. Flügeladj. und Hofstallm. [Detmold.]

3) Wanda Gertrude, geb. Rosengarten 22. Febr. 1864; verm. das. 24. Nov. 1885 mit Max von Puttkamer, † Stolp 10. Mai 1902, Herrn auf Sellin, Kgl. preuß. Hptm. a. D. [Sellin, Pomm.]

4. † Arthur Leopold Helmuth, geb. Parow 30. Mai 1823, † Berlin 21. Mai 1890, Herr auf Groß-Lüdershagen, Kgl. preuß. Rittm. a. D., EKr des Joh.-O.; verm. Stralsund 6. Mai 1853 mit Karolina Sophie von Keffenbrinck, geb. Rostock 25. Nov. 1820, † . . 27. Jan. 1882.

Sohn: Friedrich-Ernst Philipp Arthur, geb. Useliß, Rügen, 21. Jan. 1860, Herr auf Plüggentin, Maliß, Berglase, Dazow, Vorwerk und Borchtiß, sämtlich auf Rügen, Dr. jur., Kgl. preuß. Reg.-Referendar a. D. und Rittm. der Ldw.-Kav., Mitgl. des Deutschen Reichstags; verm. Berlin 7. Okt. 1895 mit — Elisabeth (Else) Dietmar, geb. . . 24. Aug. 1873. [Plüggentin.]

Sohn: Friedrich-Carl Arthur Maximilian Conard, geb. Groß-Lüdershagen 4. März 1899.

Langenau, 1902.

Langermann und Erlencamp.

Lutherisch. — **Beide Mecklenburg und Preußen (Prov. Posen).** — Rittermäßiger Reichsadel d. d. Wien 8. Nov. 1693; preuß. Adel d. d. Königsberg 18. Jan. 1701; preuß. Frhr. mit der Namen- und Wappenvereinigung „Langermann und Erlencamp" d. d. Berlin 3. Juli 1776; mecklenb.-schw. Anerkennung d. d. . . 2. Nov. 1781. — Beschreibung des Wappens, geschichtl. Übersicht und Stammreihe im Jahrg. 1879, S. 449.

† Adolf Friedrich Freiherr von Langermann und Erlencamp, geb. . . 29. Aug. 1781, † . . 30. Juni 1860, Herr auf Dambeck; verm. . . mit Christine Charlotte Friederike von Flotow a. d. H. Wildkuhl, geb. . . 28. Nov. 1780, † . . 4. März 1851.

Söhne: 1. † Wilhelm Adolf Theodor, geb. . . 24. Jan. 1805, † . . 27. März 1889, Herr auf Dambeck, Bollewick, Karchow, Ratekow, Spitzkuhn, Zaschendorf und Erlencamp; verm. . . 7. Juli 1848 mit — Bertha Lübbe, geb. . . 27. März 1826. [Schwerin.]

Kinder: 1) Anna, geb. . . 21. Juni 1851; verm. . . 19. Sept. 1873 mit Robert Frhrn von Langermann und Erlencamp, Kgl. preuß. Obersten der 3. Gend.-Brig. (s. unten). [Berlin.]

2) Friederich, geb. . . 20. Juli 1854, Herr auf Dambeck, Bollewick, Karchow, Ratebow, Spitzkuhn, Zaschendorf und Erlencamp, Mecklenb.-Schw., Kgl. preuß. Okt. a. D., EKr des Joh.-O.; verm. . . 19. Juni 1885 mit — Elisabeth von Fabrice, geb. Burg Stargard 23. März 1862. [Zaschendorf bei Brüel.]

Kinder: (1) Friedrich Ludwig August Wilhelm, geb. . . 1. Mai 1886.

(2) Gertrud, geb. Zaschendorf 18. Okt. 1888.

(3) Karl, geb. Zaschendorf 30. Jan. 1891.

3) Marie Luise, geb. Zaschendorf 13. Jan. 1859; verm. Dambeck 19. Sept. 1883 mit Paul von Bredow, Kgl. preuß. Gen.-Major und Kmdr der 41. Inf.-Brig. [Mainz.]

2. † Gerhard, geb. . . 5. April 1810, † . . 27. Sept. 1886, Gbzgl. mecklenb.-schw. Gen.-Major a. D.; verm. . . 7. Okt. 1842 mit Luise von Flotow a. d. H. Altenhof, geb. . . 15. April 1819, † . . 14. April 1886.

Kinder: 1) Luise, geb. . . 14. Juni 1844. [Schwerin.]

2) Gerhard, geb. . . 28. Jan. 1850. [Schwerin.]

3) Friederike, geb. . . 1. Juni 1854. [Schwerin.]

4) Ludwig, geb. . . 14. Dez. 1856, Kgl. preuß. Hptm. und Komp.-Chef im Inf.-Rgt Nr. 171. [Colmar i. E.]

3. † Julius, geb. . . 3. Aug. 1812, † Tambeck 9. Dez. 1872, Kgl. preuß. Rittm. a. D.; verm. . . 7. Juli 1852 mit — Maria Schillings-Englert, geb. Gürzenich 7. Juli 1828. [Rom.]

Kinder: 1) Otto, geb. Hamm 11. Jan. 1854, Kgl. preuß. Major a. D., GMr des Joh.-O.; verm. Cassel 28. Sept. 1880 mit — Klara Freiin von Lützow gen. von Dorgelo, geb. Schwedt 13. Jan. 1857. [Maßlow bei Lübow, Mecklenb.-Schw.]

Kinder: (1) Karl, geb. Cassel 3. Okt. 1885.
(2) Erika, geb. Rotenburg 13. Dez. 1887.

2) Karl Friedrich Wilhelm, geb. Hamm 12. Jan. 1858, Kgl. preuß. Rittm. und Esk.-Chef im Kür.-Rgt Nr. 8; verm Schleswig 28. Mai 1887 mit — Karoline Selma Marie von Uckro, geb. Hannover 12. Juli 1862. [Deutz.]

Kinder: (1) Achim, geb. Marburg 24. Aug. 1888.
(2) Wolfram, geb. Cassel 18. Mai 1891.
(3) Maria, geb. Köln-Deutz 24. Jan. 1898.

3) Helene, geb. Ickern 5. April 1861. [Rom.]

Brüder.

1. † Christoph, geb. . . 16. Juni 1784, † Brodelwitz, Preuß.-Schles., 28. Juni 1844; verm. . . 26. Jan. 1808 mit Wilhelmine Friederike Christiane Henriette von Scheliha, geb. . . 25. April 1786, † Alt-Raudten 12. Juli 1856.

Kinder: 1) † August, geb. . . 25. Febr. 1814, † . . 26. Juni 1879, Kgl. preuß. Gen.-Major z. D.; verm. . . 28. Sept. 1842 mit Sophie von Maltzan, Freiin zu Wartenberg und Penzlin, geb. . . 25. Mai 1817, † . . 10. Juli 1880.

Söhne: (1) August, geb. . . 27. Aug. 1843; verm. . . mit — Marie Athalie Guilotte, geb. . . 21. April 1845. [. . .]
(2) Rudolf, geb. . . 12. Nov. 1847. [. . .]
(3) Karl, geb. Schwedt 6. Mai 1850, Kgl. preuß. Gen.-Major und Kmdr der 14. Kav.-Brig., KMr des Joh.-O.; verm. Brühl 12. Okt. 1880 mit — Maria Mayer, geb. Köln 11. Dez. 1856. [Düsseldorf.]

Töchter: a. Sophia Maria Mathilde, geb. Deutz 12. Nov. 1881; verm. Düsseldorf 3. Okt. 1901 mit Hermann von Papen, Kgl. preuß. Oblt. im Ul.-Rgt Nr. 5. [Düsseldorf.]
b. Marianne, geb. Deutz 28. Aug. 1883.

2) † Moritz, geb. Wohlau 8. Febr. 1815, † Wernigerode 27. Nov. 1895, Kgl. preuß. Major z. D., GMr des Joh.-O.; verm. . . 19. Sept. 1845 mit Emilie Freiin von Langermann und Erlencamp, geb. . . 8. Nov. 1826, † Wernigerode 1. April 1896.

Kinder: (1) Robert, geb. . . 8. Sept. 1847, Kgl. preuß. Oberst der 3. Gend.-Brig. (mit dem Range als Rgts-Kmdr), KMr des Joh.-O.; verm. . . 19. Sept. 1873 mit — Anna Freiin von Langermann und Erlencamp, geb. . . 21. Juni 1851 (s. oben). [Berlin.]

Tochter: Anna Marie, geb. . . 28. Juni 1874.

(2) Hedwig, geb. Glogau 1. Sept. 1849. [. . .]
(3) Helene, geb. Glogau 14. April 1852. [. . .]
(4) Rudolf, geb. . . 25. Nov. 1858, Kgl. preuß. Major, aggr. dem 1. Ghzgl. hess. Inf.-(Leibgarde-) Rgt Nr. 115; verm. Karlsruhe 17. Mai 1889 mit — Ida von Stoeßer, geb. Lörrach 5. Sept. 1867. [Darmstadt.]

Kinder: a. Willibald, geb. Karlsruhe 29. März 1890.
b. Irene, geb. Schwerin 17. Sept. 1896.

3) Ida, geb. Wohlau 13. März 1816, StiftsD. des Frhrl. von Zedlitzschen Damenstifts in Kapsdorf, Preuß.-Schles. [Raudten, Kr. Steinau.]

4) Marie, geb. Brodelwitz 6. Mai 1818 (kath.). [Frankenstein, Preuß.-Schles.]

5) † Wilhelm, geb. Brodelwitz 18. Juli 1819, † Glogau 26. März 1895, Kgl. preuß. Oberstlt. z. D.; verm. Peterswaldau bei Reichenbach, Schles., 6. Juli 1859 mit — Thora du Vignau, geb. Gursko 21. Nov. 1829. [Warmbrunn.]
Sohn: Johannes, geb. Liegnitz 11. Aug. 1862, Kgl. preuß. Major im Kriegsmin.; verm. . . Sept. 1885 mit — . . Hoffmann, geb. . . (kath.). [Berlin.]
Tochter (kath.): . ., geb. . . Juni 1886.
6) Adolf Friedrich, geb. Brodelwitz 27. Aug. 1821, Herr auf Lubin und Zmysłowo, Reg.-Bez. Posen, Chr des Joh.-O.; verm. Berlin 15. Okt. 1868 mit — Julie Auguste Costenoble, geb. Magdeburg 18. Mai 1834. [. . .]
Tochter: Luise Marie Emilie, geb. Lubin 5. Juni 1872; verm. das. 27. April 1897 mit Franz von Eichmann, Kgl. preuß. Ldrat des Kr. Freystadt und OLt. der Ldw.-Kav. [Freystadt.]
2. † Ferdinand, geb. . ., † . ., Herr auf Dalen, Mecklenb.-Str.; verm. I) . . mit . ., geb. . ., † . .; II) . . mit — Wilhelmine von Hellwig, geb. . . . [. . .]
Tochter 2r Ehe: Auguste, geb. . . 30. Juni 1825. [. . .]

Langsdorff.

Evangelisch. — Ghzgl. Hessen. — Ghzgl. hess. Adel und Frhr. d. d. . . 2. Juni 1819.

(S. Jahrg. 1872, S. 372; neuere Nachrichten über den Personalbestand fehlen.)

Langwerth von Simmern, 1902.

Lapenna.

Katholisch. — Österreich. — Österr. Adel und Frhr. d. d. Wien 2. Sept. 1880. — Näheres über die Standeserhebungen und Beschreibung des Wappens im Jahrg. 1885, S. 499.

† Aloys (Luigi) Antonio Angelo Maria Freiherr von Lapenna, geb. Sign, Dalmatien, 26. Febr. 1825, † Persenbeug 5. April 1891, Dr. jur., K. K. Senatspräs. a. D.; verm. Wien 19. Juli 1850 mit Therese Günther, geb. Ried, OÖsterr., 21. Juni 1827, † Triest 18. Mai 1878.
Kinder: 1. † Marino Maria Antonio, geb. Spalato 13. Juni 1851, † Persenbeug 29. April 1894, Dr. jur., K. K. Sektionsrat a. D.; verm. Wien 18. Nov. 1882 mit Philippine Friedländer, geb. Wien 21. Mai 1865, † Graz 21. Mai 1895.
Tochter: Therese (Thea) Rosa Maximiliana Maria, geb. Wien 3. Mai 1887.
2. Lino Maria Antonio, geb. Zara 23. Sept. 1858, K. K. Notar in Hainfeld, NÖsterr.; verm. Görz 21. Nov. 1894 mit — Maria Dolores Marani, geb. Görz 8. Nov. 1875.
Kinder: 1) Maria Dolores, geb. Neuhofen 7. Sept. 1895.
2) Margherita Rosa Emilia Maria, geb. Hainfeld 22. Nov. 1897.
3) Marino Luigi Francesco Emilio Rodolfo Giuseppe, geb. Hainfeld 16. März 1900.
4) Faustina Ina, geb. Hainfeld 4. Febr. 1902.
3. Rosa Maria Marcella, geb. Zara 18. Febr. 1860; verm. Persenbeug 20. Aug. 1881 mit Rudolf Gfn Pace, Gutsbes. in Tapogliano, K. K. Statth.-Rat a. D. [. . .]

Larisch und Groß-Nimsdorff (f), 1902.

La Roche, s. Du Farrys von La Roche.

La Roche von Starkenfels.

Reformiert. — Baden und Bayern. — Altadeliges Geschlecht aus Frankreich; alter Adel und Reichsritter mit dem Prädikat „Edler Herr von Starkenfels“ und Wappenvermehrung d. d. Wien 12. Aug. 1706; in die mittelrheinische Reichsritterschaft aufgenommen 4. Mai 1713; Reichsfrhr. d. d. Wien 26. Juni 1713; preuß. Anerkennung d. d. . 7. Juni 1714; in die oberrheinische Reichsritterschaft aufgenommen 8. Jan. 1732 (s. Jahrg. 1875, S. 406). — Beschreibung des Wappens im Jahrg. 1856, S. 382; geschichtl. Übersicht im Jahrg. 1854, S. 289.

I. Linie.

† Friedrich Georg Philipp Freiherr von La Roche, Edler Herr von Starkenfels, geb. . . 22. Nov. 1729, † . . 23. Nov. 1803, Herr auf Monsheim, hessen-casselscher GMaj und Reg.-Präs.; verm. . . 27. Jan. 1760 mit Karoline Elisabeth Sophie Freiin Spiegel von Diesenberg, geb. . . 1731, † . . 2. Jan. 1803.

Söhne: 1. † Karl Georg, geb. . . 19. Okt. 1767, † . . 6. Dez. 1830, Obzgl. bad. Major; verm. . . mit Eleonore Scheid von Rosenhof, geb. . ., † . . 1831.

Sohn: Georg Johann Christian Heinrich Philipp Friedrich Hermann gen. Karl, geb. . . 12. Juni 1812; verm. . . 14. Nov. 1845 mit Bertha Freiin von Fürstenwärther gen. Kellenbach, geb. . . 5. Dez. 1827, † . . 1901. [München.]

2. † Philipp Friedrich Heinrich Ernst Moritz Karl Leopold, geb. Monsheim 16. Juli 1770, † Karlsruhe 13. Jan. 1842, Obzgl. bad. Gen.-Major und Brigadier; verm. I) . . 17. März 1806 mit Karoline Henriette verw. von Lindau, geb. von Geusau, geb. . . 14. Jan. 1783, † Mainz 18. April 1823 (gesch.); II) . . 1823 mit Eleonore Freiin von Degenfeld a. d. H. Neuhaus, geb. . . 3. Dez. 1781, † Karlsruhe 21. Febr. 1862.

Sohn 1r Ehe: † Maximilian Karl Célestin Joseph Maranard, geb. Freiburg i. Br. 7. Dez. 1808, † . . 13. Mai 1849, Obzgl. bad. Rittm. im 1. Drag.-Rgt; verm. . . 30. Okt. 1830 mit Franziska du Farrys Freiin von La Roche, geb. . . 19. Juli 1809 (kath.), † auf der Kartause zu Freiburg i. Br. 26. Mai 1870.

Sohn: † Alfred Guido, geb. . . 12. Okt. 1834, † . . 29. Nov. 1876; verm. . . 2. Juni 1863 mit — Gabriele Ghyczy von Assa und Ablanczhürthi, geb. . . 13. Jan. 1840. [. . .]

Tochter: Elvira, geb. . . 1865.

II. Linie.

Stifter: Frhr Friedrich Wilhelm Samuel, geb. 28. Okt. 1743, † 12. Dez. 1820. Halbbruder des Stifters der I. Linie.

† Udo Wilhelm Ludwig Freiherr von La Roche, Edler Herr von Starkenfels, gen. von Vultée [der Zusatz „genannt von Vultée“ wird nur von dem jedesmaligen Grundherrn von Wieblingen geführt], geb. Wieblingen 18. Nov. 1818, † . . 8. März 1883, Grundherr von Wieblingen, Kgl. preuß. Gen.-Lt. a. D.; verm. I) Mannheim 23. Okt. 1843 mit Mathilde Freiin von Verlichingen, geb. . . 7. Juli 1815, † . . 30. Nov. 1854; II) Karlsruhe 3. Juni 1858 mit — Emma

Thekla Anna Minna von Hardenberg, geb. . . 12. Sept. 1837, ⚭ Hofm. J. K. H. der Erbgbzgin von Baden. [Karlsruhe.]

Sohn 2r Ehe: Udo Karl Wilhelm Johannes, geb. Karlsruhe 9. Mai 1859, Grundherr von Wieblingen bei Heidelberg, **Dr. jur.**, Ghzgl. bad. Ahr und ⚭ Amtsrichter in Heidelberg, Mstr des Joh.-O.; verm. . . 23. April 1889 mit — Cäcilie Amalie von Parseval, geb. Kissingen 14. Jan. 1866.

Söhne: 1) Udo Hans Woldemar, geb. Freiburg i. Br. 19. Febr. 1893.
2) Udo Edmund Ernst Hildebrand, geb. Oberkirch 16. April 1898.

Lasalle von Louisenthal.

Katholisch. — Bayern und Preußen (Rheinprov.). — Reichsadel mit dem Prädikat „von" und Wappenbesserung d. d. Wien 11. Juli 1763 (für Johann Baptist Franz Albert La Salle, Gutsbes. in Lothringen, Kgl. franz. Proviantdirector der im Bez. Saarlouis einquartierten französischen Truppen); bayer. Frhr. d. d. . . 20. Aug. (immatrikuliert 9. Nov.) 1842 (für Wilhelm de Lasalle von Louisenthal, Herrn auf Dagstuhl, Kgl. bayer. Major à la suite, welcher bereits 1. März 1837 im Kgr. Bayern bei der Adelsklasse immatrikuliert worden war). — Beschreibung des Wappens und geschichtl. Notiz im Jahrg. 1861, S. 408.

† Wilhelm Albert Freiherr de Lasalle von Louisenthal, geb. . ., † . . 1845, Kgl. bayer. Major à la suite; verm. . . mit Marie Lucie von Augier zu Union, geb. . ., † . . .

Söhne: 1. † Maximilian Joseph, geb. Kilkenny, Irland, 6. April 1800, † . . 28. Okt. 1843, Kgl. bayer. Rittm.; verm. Frankfurt a. M. . . 1827 mit Luise von Augier, geb. Santa Lucia, Westindien, 28. Mai 1810, † Zweibrücken 29. Okt. 1891.

Söhne: 1) † Albert, geb. Zweibrücken 28. Sept. 1829, † . . 24. Aug. 1882, Kgl. bayer. Major a. D.; verm. Speyer 1. Okt. 1856 mit — Amalia Hohe, geb. München 17. Juli 1834. [München.]

Sohn: Maximilian Wilhelm Fidel, geb. Ansbach 11. Jan. 1859, Kgl. bayer. Rittm. a. D.; verm. . . 1. Dez. 1892 mit — Georgette Oktavie Villeroy, geb. . . 25. Aug. 1865. [Saargemünd.]

Kinder: a. Oktavie Amalie Fidelis geb. . . 15. Sept. 1894.
b. Maximilian Albert Fidelis, geb. . . 28. Mai 1896.
c. Kurt Georg Philipp Fidelis, geb. Zweibrücken 23. April 1897.
d. Maria Luise, geb. . . 10. Aug. 1899.

2) † Ludwig Karl Fidel, geb. Zweibrücken 2. April 1843, † Wiesbaden 21. Okt. 1876; verm Messancy 4. Juni 1872 mit — Mathilde de Mathelin, geb. Messancy 9. Aug. 1850. [. . .]

Tochter: Ida Leopoldine Oktavie, geb. Zweibrücken 27. Juni 1873; verm. . . Okt. 1899 mit Adolf von Grafenstein, Kgl. preuß. Olt. im Ul.-Rgt Nr. 14. [St. Avold.]

2. † Rudolf Johann Peter, geb. Dagstuhl 15. April 1816, † das. . . Febr. 1892, Herr auf Dagstuhl, Kgl. preuß. Ldrat z. D.; verm. Paris 11. Aug. 1856 mit — Stephanie Josephine Marie Blanquet du Chayla, geb. St. Pierre auf Martinique, Westindien, 2. Nov. 1834. [. . .]

Kinder: 1) Maria Klara Etienne, geb. Dagstuhl 25. März 1860; verm. das. 16. Febr. 1887 mit Alexander von Beulwitz, Hüttenbes. in Mariahütte. [Trier.]

2) † Heinrich Albert Johann Joseph, geb. Dagstuhl 22. April 1866, † Genua 21. April 1898, Herr auf Dagstuhl, Kgl. bayer. Pvt. der Res. des 1. Ul.-Rgts; verm. Gondorf 28. Mai 1896 mit — Nixja Freiin von Liebig, geb. Reichenberg 20. Juni 1873. [Schloß Dagstuhl bei Wadern, Kr. Merzig.]

Sohn: Theodor Marie Stephan Joseph Rudolf Heinrich, geb. Dagstuhl 17. März 1897, Herr auf Dagstuhl (265 ha) bei Wadern, Kr. Merzig.

3) Maria Presenta Martha, geb. Dagstuhl 21. Nov. 1869; verm. das. 27. April 1891 mit August von Beulwitz, Hüttendirektor in Mariahütte.

(Malescot de) La Sollaye.

Katholisch. — Baden. — Reichsfrhr. d. d. Wien 15. April 1780. — Beschreibung des Wappens und geschichtl. Übersicht im Jahrg. 1861, S. 409.

Karl Felix Freiherr von La Sollaye, geb. . . 23. Nov. 1828, K. u. K. FMLt. a. D.; verm. . . 2. Febr. 1863 mit — Josephine Maria Neumann, geb. . . 5. April 1830. [Wien.]

Sohn: Mauritius Eduard, geb. . . 13. Jan. 1864. [. . .]

Vatersbruder.

† Karl Felix, geb. Gernsbach 19. Okt. 1784, † Karlsruhe 31. Okt. 1864, Ghzgl. bad. Gen.-Lt. und Gen.-Adj. a. D.; verm. . . 1826 mit Maria Uria y Alcedo, geb. . . 1788, † . . 1870.

Tochter: Sophie Wilhelmine Marie Henking von La Sollaye [unter diesem Namen am 6. Juli 1881 in den erblichen Adelstand des Ghzgt. Baden erhoben], geb. Karlsruhe 2. Juli 1829; verm. . . 20. Febr. 1860 mit Heinrich Henking, † Mannheim 5. Mai 1892, Ghzgl. bad. Rittm. im 2. Drag.-Rgt. [. . .]

Lasser von Zollheim.

Katholisch. — Österreich. — Wappenbrief d. d. Salzburg 9. Juli 1574 (erteilt von Sebastian Höflinger, com. palat.); Reichs- und erbländ.-österr. Adel und Ritter mit dem Prädikat „Edler von Zollheim" d. d. Wien 30. Nov. 1708; salzburg. Ausschreibung 15. Nov. 1709; Ldmann von Salzburg 10. Febr. 1741; österr. Frhr. d. d. Wien 20. März 1867. — Beschreibung des Wappens und geschichtl. Übersicht im Jahrg. 1872, S. 360.

Oskar Wolf Adam Freiherr Lasser von Zollheim, geb. Wien 12. Nov. 1851, K. K. Reg.-Rat bei der Ldesreg. in Klagenfurt.

Laßberg, 1902.

Lattermann.

Katholisch. — Österreich. — Erbländ.-österr. Ritter d. d. Wien 4. Okt. 1782; Ldmann von Steiermark 12. Mai 1783; erbländ.-österr. Frhr. d. d. Wien 30. Juli 1792. — Beschreibung des Wappens und geschichtl. Übersicht im Jahrg. 1849, S. 235.

† Joseph Freiherr von Lattermann, geb. . . 4. März 1757, † . . 1. Sept. 1810; verm. I) . . 1786 mit Theresia Edler Herrin von Schick, geb. . . , † . . 1803; II) . . 19. Okt. 1803 mit Karoline von Freidenegg und Moncello, geb. . . 9. Aug. 1787, † . . 25. Juni 1824.

Söhne 2r Ehe: 1. † Franz, geb. . . 12. Dez. 1804, † . . 28. Sept. 1881, K. K. GRat und OLdesger.-Präs. a. D.; verm. I) . . 3. April 1843 mit Maria Luise Edler von Frigerio, geb. . . 30. Nov. 1816, † . . 22. April 1862; II) Feistritz 16. Mai 1864 mit Ludovika Freiin Thinn von Thinnfeld, geb. . . 21. März 1827, † Graz 27. März 1872.

Kinder: a) 1r Ehe: 1) Augusta Karolina Rosa Maria, geb. Venedig 22. Dez. 1844, StiftsD. des K. K. adelig-weltlichen Damenstifts „Maria Schul" in Brünn. [. . .]

2) Cäsar Kajetan Johann Nepomuk Maria, geb. Venedig 14. Mai 1847, K. u. K.

Km. und Hofrat bei der Statth. in Wien; verm. Graz 18. Nov. 1885 mit — Marie Edler von Pichler, geb. . . 5. März 1860.

Kinder: (1) Maria Gisela Augusta Johanna Cäsarina Adolfine, geb. Amstetten 18. Aug. 1886.

(2) Maria Robert Franz Adolf Joseph, geb. Amstetten 9. Mai 1888.

— b) 2r **Ehe:** 3) Maria Karolina Augusta Sidonia, geb. . . 2. März 1872; verm. Graz 22. Mai 1901 mit Raimund Kaan von Albéšzt, admin. Chef des Berg- und Hüttenwerks Merény, K. u. K. OLt. der Res. des Inf.-Rgts Nr. 75. [Merény.]

2. † Karl, geb. . . 22. Sept. 1811, † Klagenfurt 27. Okt. 1872, K. K. Major und Kmdt des Ldw.-Bat. Nr. 21; verm. . . 27. Juni 1852 mit — Pauline Jaggl, geb. . . 30. Nov. 1832. [. . .]

Töchter: 1) Karoline, geb. . . 20. Aug. 1856.

2) Hermine, geb. . . 29. Aug. 1859.

Laudon, s. Loudon.

Lauer und Lauer-Ursini von Blagay.

Katholisch. — Österreich. — Erbländ.-österr. Adel und Frhr. d. d. Wien 19. Juni 1790. — Beschreibung des Wappens und Näheres über die Standeserhebung im Jahrg. 1848. S. 218.

† Hugo Joseph Konstantin Anton Freiherr von Lauer, geb. Königgrätz 28. Nov. 1831, † Görz 12. Okt. 1893, K. u. K. Gen.-Major a. D.; verm. Weißenstein, Krain, 20. Nov. 1855 mit — Mathilde Gfin Ursini von Blagay, geb. Weißenstein 13. April 1833. [Olmütz.]

Kinder: 1. Maria Ignatia Hyacinthe Franziska, geb. Graz 30. Dez. 1858; verm. . . 28. Sept. 1884 mit Franz Schurz, K. u. K. Hptm a. D. [Schloß Weißenstein, Krain.]

2. Hyacinthe Eleonore Ludovika Domenika Anna Maria, geb. Laibach 13. Nov. 1861; verm. . . 15. Okt. 1886 mit Gustav Adolph, K. u. K. Hptm. [Olmütz.]

3. Eleonore Hyacinthe Domenika Karolina Gabriele Elisabeth, geb. Este im Venezianischen 29. Nov. 1862, im O. der Salesianerinnen in Wien.

4. Ludwig Hugo Anton Joseph Maria Ignaz Freiherr Lauer-Ursini von Blagay [österr. Bewilligung zur Namensführung „Lauer-Ursini von Blagay" mit A. H. d. d. Wien 16. April 1902], geb. Venedig 9. März 1865, K. K. Rittm. im Ldw.-Ul.-Rgt Nr. 4; verm. Kallwang, OSteierm., 17. Sept. 1895 mit — Malwine Freiin von Lazarini, geb. Wien 20. Jan. 1863. [Olmütz.]

Söhne: 1) Otto Maria Guido Hugo Valerian Ignaz Alexander Ludwig, geb Neustift bei Scheibbs, NÖsterr., 26. Juli 1896.

2) Egon Maria Arthur Alexander Hugo Ludwig, geb. Emmersdorf, NÖsterr., 4. Sept. 1897.

5. Therese Konstantia Agnes Maria Mathilde Josepha, geb. Venedig 5. März 1866, Herrin auf Weißenstein, Krain; verm. Weißenstein 12. Juli 1902 mit Ludwig Frhrn von Lazarini, K. u. K. Lt. a. D. [Schloß Weißenstein.]

6. Elisabeth Mathilde Ludovika Theresia Pauline, geb. Ofen 3. Aug. 1867; verm. Görz 18. Nov. 1893 mit Leopold Blechinger, K. u. K. Mil.-UInten-danten. [Laibach.]

Laur von Münchhofen.

Evangelisch. — Preußen. — Reichsadel und Frhr. mit dem Prädikat „von Münchhofen" d. d. Dresden 11. Sept. 1790 (im kurfächs. Reichsvikariat), desgleichen in Preußen mit Wappenvermehrung d. d. Berlin 26. Okt. 1796. — Beschreibung des Wappens und geschichtl. Notiz im Jahrg. 1865, S. 547.

† **Wilhelm Emil Gustav Karl Laur Freiherr von Münchhofen**, geb. Plaue a. d. Havel 19. Juli 1798, † . . . 1. Mai 1854, schleswig-holstein. Major a. D.; verm. . . 1829 mit Katharine Karoline Sophie Fränkel, geb. . . 10. Juli 1808, † Berlin 6. Juli 1879.

Kinder: 1. Marie, geb. Plaue a. d. Havel 21. Okt. 1831; verm. I) . . mit Robert Pashley, † . . 29. Mai 1859, Queens Counsel and Assistant Judge of the Middlesex Sessions; II) . . 27. Febr. 1865 mit Richard Jenery-Shee, barrister at law. [London.]

2. † Friedrich Wilhelm Maximilian Eugen, geb. Plaue a. d. Havel 23. Dez. 1832, † Dresden 1. Febr. 1896; verm. Berlin 14. Dez. 1861 mit — Sophie Luise Elisabeth Pusch, geb. Potsdam 15. Sept. 1833. [Dresden.]

Sohn: Georg Theophil Ernst Emil Maximilian, geb. Dresden 11. Juni 1863, Kgl. preuß. Lbrat des Kr. Ottweiler und Hptm. der Res. des 2. GRgts z. F., EMr des Joh.-O.; verm. Bromberg 12. Nov. 1892 mit — Charlotte Amalie Juliane von Tiedemann, geb. Berlin 6. Sept. 1870. [Ottweiler.]

Kinder: (1) Elisabeth Luise Adolfine Constance Maria Ada, geb. Stolp, Pomm., 12. Sept. 1893.

(2) Christa Else Marie Aennie Alexandrine Gisela, geb. Danzig 24. Sept. 1895.

(3) Margarita Hertha Natalie Alwine Ada Elisabeth, geb. Ottweiler 14. Febr. 1897.

(4) Eugen Christoph Ernst Emil Gustav Albrecht, geb. Ottweiler 21. Febr. 1900.

3. Ernst Eduard Maximilian, geb. Potsdam 11. Juni 1834. [Groß-Läswitz bei Maltsch a. d. O.]

4. † Maximilian Friedrich Emil, geb. Berlin 19. Febr. 1836, † Frankfurt a. d. O. 11. Juni 1900, Kgl. preuß. GReg.-Rat, MJr des Joh.-O.; verm. Posen 5. Okt. 1875 mit — Marie Ottilie Beate Tschuschke, geb. Posen 23. März 1852. [Frankfurt a. d. O.]

Tochter: Armgard Marie Anna Ottilie Sophie, geb. Posen 8. Nov. 1877.

5. Friedrich Maximilian Leo, geb. Berlin 23. Mai 1839, Architekt; verm. I) Berlin 7. Febr. 1880 mit Edith Marie Emily Pashley, geb. London 8. Juni 1853, † Berlin 21. März 1888; II) Berlin 25. April 1895 mit — Valerie Ida Emilie Ilsabe von Klützow, geb. . . 7. Dez. 1866. [Charlottenburg.]

Kinder: a) 1r **Ehe:** 1) Robert Maximilian Waldemar, geb. Berlin 7. Nov. 1881. [. . .]

2) Irma Martha Luise Edith Constance Marie, geb. Berlin 4. Juli 1884.

3) Sophie Charlotte Ellen Leonore, geb. Berlin 17. Aug. 1885.

— b) 2r **Ehe:** 4) Valerie Alice Alexandra Dorothea Editha, geb. Charlottenburg 11. Nov. 1896.

5) Friedrich Maximilian Ferdinand Alfred Harald, geb. Charlottenburg 16. Sept. 1899.

La Valette Saint George*.

Katholisch. — Preußen (Rheinprov.). — Provençalischer Uradel; kurpfalzbayer. Adelsbestätigung d. d. Düsseldorf 5. Juli 1788; preuß. Adelsanerkennung laut Min.-Reskr. d. d. Berlin 16. Dez. 1829; preuß. Fehrnstand nach dem Rechte der Erstgeburt in Verbindung mit dem Rittergute

Auel d. d. Berlin 9. Febr. 1886. — Beschreibung des Wappens und geschichtl. Notiz im Jahrg. 1891, S. 485.

Adolf Johann Hubert 1. Freiherr von la Valette Saint George, geb. Auel 14. Nov. 1831, Herr auf Auel und Birken, Siegkr., Dr. phil. et med., Kgl. preuß. GMedizinalrat und Prof. an der Friedrich Wilhelm-Unio. in Bonn; verm. Haus Lehrbach 11. Aug. 1863 mit — Anna Maria Josephine Hubertine Ferdinande von Niesewand, geb. Köln 9. Nov. 1839. [Auel und Bonn.]

Kinder, von la Valette Saint George: 1. Otto Franz Joseph Hubert, geb. Bonn 19. März 1865, Kgl. preuß. Rittm. a. D., CKr des souv. Malt.-MrO.; verm. Leipzig 21. Mai 1889 mit — Gabrielle Minna Brigitte Hergersberg, geb. . . 4. April 1871. [Düsseldorf.]

Kinder, von la Valette Saint George: 1) Paul Adolf Johann Hubert Maria Imre, geb. Düsseldorf 22. Aug. 1890.

2) Irma Luise Adolfine Anna Huberta, geb. Berlin 22. Febr. 1894.

2. Maria Theresia Karoline Josephine Huberta, geb. Bonn 1. Juli 1866; verm. Auel 5. Juni 1894 mit Franz Fihrn von Ohlen und Adlerskron, Kgl. preuß. Rittm. der Ref. des Drag.-Rgts Nr. 8. [Reichen, Schles.]

Lazarich von Lindaro.

Im Mannesstamme erloschen.

Katholisch. — Österreich. — Österr. Adel und Frhr. mit dem Prädikat „von Lindaro“ d. d. Wien 2. Nov. 1819 (für Joseph Lazarich, K. K. Major im 9. Jägerbat., als Nr der Maria Theresien-O., s. Jahrg. 1865, S. 548). — Beschreibung des Wappens im Jahrg. 1878, S. 403.

† Joseph Freiherr Lazarich von Lindaro, geb. Triest 19. März 1781, † Weißkirchen, Banat, 27. Jan. 1859, K. K. Gen.-Major a. D.; verm. I) Jablanitz, Krain, 24. Aug. 1824 mit Therese Freiin von Lazarini, geb. . . 12. Nov. 1805, † Ottosac 24. Dez. 1824; II) Bellovar 4. Sept. 1827 mit Elise von Koßy, geb. . . 24. Nov. 1808, † . . 11. April 1831.

Tochter 2r Ehe: Emma Theresia Juliana, geb. Jaroslau 17. Mai 1829; verm. Mödling bei Wien 21. Mai 1851 mit Ferdinand Zupan, K. u. K. Major und Mil.-Badhauskmdtn in Herkulesbad bei Mehadia im Banat.

Lazarini.

Katholisch. — Österreich. — Reichsadel 1. März 1594; Lehmann von Krain 6. Juni 1687 (für Vincenz). — Beschreibung des Wappens und geschichtl. Übersicht im Jahrg. 1849, S. 238.

A. Haus Jablanitz (und Lazarini-Battiala).

Erbländ.-österr. Frhr. d. d. Wien 10. Nov. 1770.

† Ludwig Freiherr von Lazarini, geb. . . 26. Aug. 1798, † . . 10. Mai 1856, Herr auf Jablanitz 2c. 2c.; verm. . . 12. Okt. 1825 mit — Margherita Giovanna Maria Contessa Battiala, geb. . . 3. Nov. 1803, Gutsbes. in Albona, Ubaz, Porto-Longo, Carpano und Canizza, Istrien. [. . .]

Kinder [österr. Namensvereinigung mit „Battiala“ mittels A. G. d. d. . . 28. Sept. 1859 (Min.-Rekfr. d. d. Wien 14. Dez. 1860 für die Brüder Joseph, † . . 4. April 1867, Jakob und Nikolaus Frhrn von Lazarini]: 1. Katharina, geb. . . 28. Sept. 1837; verm. . . 24. Nov. 1859 mit Dr. Johann Baptist Dell'Oste. [Fiume.]

2. † Jakob Thomas Ludwig Freiherr von Lazarini-Battiala, geb. . .

25. Aug. 1840, † . . 13. Febr. 1900, Herr auf San Martino, Istrien; verm. . . 10. Sept. 1862 mit — Marie Therese Nobile di Vergottini, geb. . . 18. Dez. 1842. [Albona.]

Kinder: 1) Paula Seraphina Anna Maria, geb. . . 14. Juli 1863; verm. . . 2. Sept. 1885 mit Augustin Tomasi, Gutsbes. in Mentona, Istrien.
2) Eleonora Margherita Giovanna Maria, geb. . . 12. Mai 1866; verm. . . 4. April 1894 mit Anton De Petris, Gutsbes. in Cherso.
3) Giuseppe Ludovico Maria, geb. . . 24. Nov. 1871. [. . .]
4) Bianka Maria, geb. . . 10. Mai 1873.
5) Maria Thekla Giusta, geb. . . 2. Nov. 1874.
6) Ottavia Bartola Maria, geb. . . 28. Jan. 1876.
7) Bartolino Maria, geb. . . 2. Jan. 1877. [. . .]
8) Catterina Maria, geb. . . 6. Okt. 1881.
9) Tomaso, } Zwillinge, geb. . . 14. Febr. 1883.
10) Nicolo, }

3. Nikolaus Karl Georg Freiherr von Lazarini-Battiala, geb. . . 27. März 1849, Herr auf Dobrova, Istrien; verm. . . 15. Febr. 1871 mit — Polyxena Adele Marchesa di Gravisi, Barbabianca, Vedsbina di Pietrapelloja, geb. . . 31. Okt. 1850. [Albona.]

Tochter: Nikolina Margherita Andrina Ludovika Antonia Maria, geb. . . 3. Nov. 1872; verm. . . 15. Nov. 1892 mit Vittorio Scampicchio. [Albona.]

Brüder.

1. † Johann Nepomuk Freiherr von Lazarini, geb. . . 8. April 1809, † Graz 27. Jan. 1872, K. K. Oberstlt. a. D.; verm. I) . . 11. Juni 1844 mit Emilie Christine Alexandrine Franziska de Paula Freiin von Swinburne, geb. . . 22. Okt. 1823, † . . 27. Sept. 1850; II) . . 16. Febr. 1854 mit — Hedwig Aloysia Franziska Edler von Susani, geb. . . 7. Juni 1830. [Graz.]

Töchter 2r Ehe: 1) Emilie Elisabeth Aloysia, geb. . . 22. Dez. 1855.
2) Gisela Katharina Josepha, geb. . . 2. Juli 1857, StiftsD. des adeligen Damenstifts in Graz.
3) Gabriele Hedwig Therese Rosalie, geb. . . 24. Juli 1860.
4) Hedwig Margarete Anatolia, geb. . . 10. Juli 1863; verm. . . 21. Dez. 1895 mit . . Ritter von Winterhalder, K. u. K. Linienschiffslt. [Pola.]

2. † Joseph Philibert, geb. Jablanitz 23. Aug. 1816, † Graz 31. Juli 1895; verm. . . 13. Juli 1843 mit — Ida Gfin Barbo von Waxenstain, geb. . . 20. Juni 1823. [Graz.]

Kinder: 1) Oskar Hippolyt, geb. Gallhof, Krain, 11. Aug. 1844, K. K. Baurat, Eisenbahnuntern. und Verw.-Rat; verm. Budapest 20. März 1876 mit Helene (Ilona) Emilie Franziska Dobsa Edler von Rotarest, geb. Arad 9. März 1857, † . . 11. Sept. 1898. [Graz.]

Kinder: (1) Alice Melanie Waleska Serena, geb. . . 22. Jan. 1878; verm. Graz 5. Okt. 1901 mit Arthur Frhrn Conrad von Konradsheim, K. u. K. OLt. im Drag.-Rgt Nr. 5. [Wiener-Neustadt.]
(2) Alfred Karl Joseph Paul, geb. . . 30. Juni 1879, K. u. K. Lt. im Drag.-Rgt Nr. 3. [Krakau.]
(3) Blanche Karola Felicitas Sylvia, geb. . . 21. Mai 1882.
2) Katharina Karolina, geb. . . 29. Juni 1846, StiftsD. in Krain. [Graz.]

B.

Erbländ.-österr. Frhr. d. d. Wien 1. Aug. 1771 (von der Kaiserin Maria Theresia).

I. Linie: Flödnig.

Ldmann von Steiermark 13. Nov. 1807.

† Franz Anton Freiherr von Lazarini, geb. . . 13. Nov. 1765, † . . 19. April 1832, Herr auf Flödnig, Krain, und Hörberg, Steierm. K. K. Km.; verm. I) . .

22. Okt. 1793 mit Josepha Freiin von Juritsch zum Strugg, geb. . . 7. Juli 1771, † . . 11. Febr. 1809; II) . . 1. Mai 1814 mit Mathilde Gfin von Stürgkh, geb. . . 10. Aug. 1794, † . . 6. Mai 1833, StfkD.

Kinder: a) 1r **Ehe:** 1. † Franz Xaver Felix, geb. . . 23. Juli 1802, † . . 4. Juni 1860, Herr auf Flödnig ꝛc., K. K. Km.; verm. I) . . 23. Juli 1835 mit Elisabeth Freiin von Schmidburg, geb. . . 22. Juni 1811, † . . 14. Febr. 1838; II) . . 20. Okt. 1840 mit Anna Gfin und Herrin zu Brandis, geb. . . 19. März 1818, † . . 28. Dez. 1888, StfkD.

Kinder 2r **Ehe:** 1) Heinrich Maria Joseph, geb. . . 9. Nov. 1842, Herr auf Flödnig und Reitelstein, Krain; verm. . . mit — Katharina Hočevar, geb. . . . [Schloß Flödnig bei Laibach.]

Kinder: (1) Anna Maria, geb. . . 7. Juni 1871; verm. . . 5. Febr. 1901 mit Joseph Képes Edlem von Somogy, Ingen.-Inspektor. [. . .]

(2) Franz-Xaver Maria Dominik, geb. . . 20. April 1873, K. K. Reg.-Kommissär in Gurkfeld, Krain.

(3) Heinrich Maria Joseph, geb. . . 21. März 1874, K. u. K. Olt. im Inf.-Rgt Nr. 27. [Laibach.]

(4) Pius Maria Philomena, geb. . . 6. Juni 1875, K. u. K. Lt. im Inf.-Rgt Nr. 96. [Nevesinje, Herzegowina.]

(5) Maria Pia Anna, geb. . . 29. Nov. 1876.

(6) Gottfried Maria Pius, geb. . . 22. Febr. 1878, K. u. K. Lt. im Drag.-Rgt Nr. 13. [Prag.]

2) Cuno Ferdinand Anton, geb. . . 24. Nov. 1844, K. u. K. Km.; verm. Hamburg 12. Aug. 1868 mit — Elisabeth Adolfine Luise Auguste Gabe de Massarellos, geb. Hamburg 6. Aug. 1846. [Graz.]

Söhne: (1) Maria Cuno Therese Johann Franz Xaver Anna Pedro Aloysius Heliodorus, geb. Graz 2. Juli 1869, K. u. K. Rittm. im Drag.-Rgt Nr. 13; verm. Monasterzyska 3. Okt. 1897 mit — Maria Josepha Honorata Gfin Mlodecka, geb. Lemberg 10. Nov. 1879. [Monasterzyska, Galizien, und Dobřany, Böhmen.]

Tochter: Maria Elisabeth Wladislawa Dorothea Jadwiga Josepha Theresia Anna Johanna, geb. Dobřany 13. Jan. 1902.

(2) Maria Pedro-Paule Johann Bertha Ferdinandine Pius Salvator Ignatius Antonius Canatus, geb. Graz 17. Jan. 1873, K. u. K. Olt. im Drag.-Rgt Nr. 4. [Marburg, Steierm.]

3) Pius Maria Ferdinand, geb. . . 21. Juni 1847, K. u. K. Km. und Kreisvorsteher in Banjaluka, Bosnien.

4) Philomena Maria Klementine Josepha, geb. . . 14. März 1849, StiftsD. des hzgl. savoyenschen Damenstifts in Wien.

5) Gabriel Maria Guido Christian, geb. . . 18. Okt. 1852, K. u. K. Freg.-Kpt. (beurl.); verm. . . 23. Febr. 1892 mit — Peppina Coltelli von Roccamare, geb. . . 29. Okt. 1854. [. . .]

6) Maria Mathilde Philomene, geb. . . 4. April 1857, im Kloster „Zum heiligen Herzen Jesu" in Florenz.

— b) 2r **Ehe:** 2. † Guido Ludwig, geb. . . 1. Juni 1817, † . . 25. Mai 1882, K. K. Km. und Major a. D.; verm. . . 12. Mai 1860 mit Malwina Freiin von Lazarini, geb. . . 8. März 1839, † Wien 11. Dez. 1901 (s. II. Linie).

Kinder: 1) † Guido Richard Leo Franz Xaver Ludwig, geb. . . 28. April 1861, † Wien 28. Juni 1901, K. K. Statth.-Sekr.; verm. Waidhofen a. d. Ybbs 24. Febr. 1900 mit Rosa Freiin von Plenker, geb . . 4. Nov. 1867, † Wien 30. Nov. 1900.

Kinder: (1) Gisela Valerie Rosa, geb. Wien 19. Nov. 1900.

(2) † Guido, geb. und † 19. Nov. 1900, Zwillingsbruder der Vorigen.

2) Malwine Amalie Sidonie Natalie Leontine Christine Mathilde, geb. Wien 20. Jan. 1863; verm. Kallwang, OSteierm., 17. Sept. 1895 mit Ludwig Frhrn Lauer-Ursini von Blagay, K. K. Rittm. im Ldw.-Ul.-Rgt Nr. 4. [Olmütz.]

3) Alexander Christian Cajetan Vincenz Guido Richard Stephan, geb. . . 2. Sept. 1864. [. . .]
4) Valerie Marie Ludovika Amalie Malwine Mathilde, geb. . . 29. Dez. 1868. [. . .]

3. † Maria Mathilde, geb. . . 18. Juni 1830, † Weißenstein 1. Febr. 1901, StkrD.; verm. . . 15. Okt. 1855 mit Ludwig Gfn Ursini von Blagay, † Laibach 26. Febr. 1897, k. u. k. Obst. a. D.

II. Linie: Zobelsperg.

† Johann Dismas Ludwig Freiherr von Lazarini, geb. . . 10. März 1767, † . . 29. Aug. 1840, Herr auf Zobelsperg, k. k. Km.; verm. . . 30. Jan. 1792 mit Theresia Marenzi Freiin von Marenzfeldt und Scheneck, geb. . . 9. Mai 1773, † . . 7. Febr. 1820.

Söhne: 1. † Aloys Ignaz Anton, geb. . . 4. Sept. 1795, † . . 10. Aug. 1867; verm. . . 15. Febr. 1830 mit Rosalie Freiin von Mastern zu Scherupich, geb. . . 31. Aug. 1804, † . . 19. Juni 1881.

Tochter: Theresine Aloysia Ignatia Maria Johanna, geb. Zobelsperg 27. Juni 1836, StkrD.; verm. Graz 14. Juli 1860 mit Joseph Frhrn von Lazarini, k. u. k. Km. und Rittm. a. D. (s. unten). [Graz.]

2. † Ignaz Ludwig, geb. . . 11. Febr. 1799, † . . 3. Dez. 1888, k. k. Km. und Statth.-Rat; verm. I) . . 31. Juli 1830 mit Josepha Gfin von Wagensperg, geb. . . 14. Juni 1808, † . . 8. Juli 1834; II) Borgo Valsugana 14. Juli 1835 mit Johanna verw. Giovanelli von Gerstburg, geb. Freiin von Geschi a Santa-Croce, geb. Brueck 20. Dez. 1806, † Innsbruck 27. Nov. 1872, StkrD.

Kinder: a) 1r Ehe: 1) Joseph Karl Ludwig Ignaz, geb. . . 23. Aug. 1831, Rußnießer des Peter Frhrn von Zollnerschen Fideikommisses, Herr auf Maßenberg, Steierm., k. u. k. Km. und Rittm. a. D.; verm. Graz 14. Juli 1860 mit — Theresine Freiin von Lazarini, geb. Zobelsperg 27. Juni 1836, StkrD. (s. oben). [Graz.]

Söhne: (1) Leo Arthur Maria, geb. . . 28. Juli 1862, k. u. k. Km. und Bez.-Kommissär in Wolfsberg, Kärnten.
(2) Othmar Maria Ignaz, geb. . . 19. Nov. 1863, k. u. k. Km. und Rittm. im Ul.-Rgt Nr. 12. [India, Slavonien.]

2) Karoline Theresia, geb. . . 24. Dez. 1832; verm. . . 19. Aug. 1858 mit Ludwig Frhrn Karg von Bebenburg, † . . 29. Febr. 1868, k. k. Km. Major i. R. [Graz.]

— **b) 2r Ehe:** 3) Johanna Pia, geb. . . 5. Jan. 1838, StiftsD. des k. k. adeligen Damenstifts in Innsbruck, StkrD. [. . .]

4) Julius Romeo Joseph, geb. . . 27. Sept. 1839, k. u. k. Km. und Oberstlt. im Ldw.-Inf.-Rgt Nr. 4, Ldsturm-Ref. in der Mil.-Abt. des Ldw.-Kmdos in Graz; verm. . . 26. Jan. 1867 mit Maria Gfin von Zedtwitz, geb. . . 12. Dez. 1832, † Graz 6. Juni 1895, StkrD.

Sohn: Wilhelm Ignaz Emil Julius, geb. . . 23. Jan. 1868, k. k. Bez.-Kommissär in Leibnitz, Steierm.

5) Amalie Elisabeth Ottilie, geb. . . 20. Jan. 1842, StkrD. [. . .]
6) Maria Eleonore Hyacinthe, geb. . . 4. Jan. 1844, StiftsD. des k. k. adeligweltlichen Damenstifts „Maria Schul" in Brünn. [. . .]
7) Karl Viktor, geb. Graz 21. April 1847, k. u. k. Km. und Oberst i. R.; verm. Graz 16. Sept. 1890 mit — Theodora verw. Schmerek, geb. von Rzehaczek, geb. Graz 1. Mai 1855. [Graz.]
8) Ludwig Ignaz Paris Benjamin, geb. . . 13. Jan. 1849, k. u. k. Lt. a. D.; verm. Weißenstein 12. Juli 1902 mit — Therese (Rosa) Freiin von Lauer, geb. Venedig 5. März 1866. [Schloß Weißenstein, Krain.]

3. † Joseph, geb. . . 2. Aug. 1802, † . . 21. Dez. 1868, k. k. Km. und Postdirektor; verm. I) . . 31. Okt. 1830 mit Ernestine von Keeß, geb. . . 11. März 1812, † . . 17. März 1832; II) . . 28. Aug. 1833 mit deren Schwester Elisabeth von

Keeß, geb. . . 1801, † . . 17. April 1863; III) . . mit — Vincenzia Gaschnig, geb. . . . [. . .]

Tochter 3r Ehe: Anna, geb. . . 30. Mai 1865.

4. † Richard Anton Dismas, geb. . . 29. Sept. 1809, † . . 10. Mai 1866, K. K. Km. und Hofsekr. der Obersten Rechnungs-Kontrollbehörde; verm. . . 11. Jan. 1837 mit Amalie von Auffenberg, geb. . . 7. Sept. 1812, † . . 21. März 1879.

Töchter: 1) Sidonia Anna Therese, geb. . . 14. Okt. 1837. [. . .]

2) † Malwina Anna Maria, geb. . . 8. März 1839, † Wien 11. Dez. 1901: verm. . . 12. Mai 1860 mit Guido Frhrn von Lazarini, † . . 25. Mai 1882, K. K. Km. und Major i. R. (s. I. Linie).

3) Natalie Anna Josepha, geb. . . 31. März 1843; verm. Scheibbs 3. Sept. 1873 mit Roderich Frhrn von Königsbrunn, K. u. K. Obersten i. R. [Wien.]

Lebzeltern.

Katholisch. — Österreich. — Adelsstand d. d. Wien 18. Aug. 1689 (von der damals zur Adelsverleihung berechtigten Universität Wien für Dr. med. Karl Wolfgang Lebzeltern, Leibmedikus); Reichsritter mit Wappenbesserung d. d. Wien 29. Aug. 1718. — Geschichtl. Notiz, Stammreihe und Beschreibung der Wappen der verschiedenen Häuser im Jahrg. 1859, S. 416 ff.

A. Haus Lebzeltern-Collenbach.

Österr. Frhr. mit Namen- und Wappenvereinigung mit „Collenbach" d. d. . . 26. Sept. 1826. — Beschreibung des Wappens im Jahrg. 1859, S. 419.

(S. Jahrg. 1901, S. 415; neuere Nachrichten fehlen.)

B. Gräfliches Haus.

(S. Taschenbuch der Gräfl. Häuser.)

C. Haus Lebzeltern.

I. Linie.

1. Ast.

Im Mannesstamme erloschen.

Österr. Frhr. d. d. Wien 10. Sept. 1854 (für Heinrich Ritter von Lebzeltern, Statth.-VPräs., s. unten). — Beschreibung des Wappens im Jahrg. 1859, S. 421.

† Heinrich Freiherr von Lebzeltern, geb. . . 21. Sept. 1810, † Verona 16. April 1889, K. K. Statth.-VPräs.; verm. . . 10. Okt. 1838 mit Marie Freiin Zois von Edelstein, geb. . . 5. Jan. 1810, † . . 30. Juni 1883.

Tochter: Seraphine, geb. . . 20. Jan. 1842; verm. . . 16. April 1859 mit Heinrich Frhrn von Blangy, † Krumpendorf . . 1901, K. u. K. Oberstlt. [. . .]

2. Ast.

Österr. Frhr. d. d. . . 26. März (Diplom d. d. Wien 15. Juni) 1860 (für Leopold Ritter von Lebzeltern, K. K. Gen.-Major, s. unten, Bruder des obigen Frhrn Heinrich).

† Leopold Freiherr von Lebzeltern, geb. . . 8. Jan. 1813, † Verona 9. Nov. 1891, K. K. Gen.-Major a. D.; verm. Verona 24. Febr. 1852 mit — Therese de Vela, geb. . . 19. Mai 1832. [Verona.]

Sohn: Heinrich, geb. Verona 11. Sept. 1855 [. . .]; verm. Marburg, Steierm.,

28. Sept. 1881 mit Josephine Rosalie Viktorie Fritsche, geb. Marburg 23. Dez. 1863 (gesch.). [Marburg, Steierm.]
Kinder: 1) Wolfgang, geb. Verona 17. Juli 1882. 2) Maria Assunta, geb. Bozen 6. Febr. 1889.

II. Linie.

Im Mannesstamme erloschen.

Österr. Frhr. d. d. . . 16. März 1842 (für Wilhelm Ritter von Lebzeltern). — Beschreibung des Wappens im Jahrg. 1859, S. 422.

(S. Jahrg. 1901, S. 416; neuere Nachrichten fehlen.)

Ledebur, 1902.

Lederer und Lederer-Trattnern.

Katholisch. — Österreich. — Österr.-niederländ. Adel d. d. Wien 3. Sept. 1763 (von der Kaiserin Maria Theresia für August Gottlob Lederer, Kais. Hofrat und Auditeur bei der niederländ. Rechenkammer); erbländ.-österr. Frhr. d. d. Wien 21. Febr. 1778 (von der Kaiserin Maria Theresia für denselben als Ar des Kgl. ungar. St. Stephan-O.); österr.-niederländ. Frhr. d. d. Brüssel 1. Mai 1778 (für denselben). — Beschreibung des Wappens und geschichtl. Notiz im Jahrg. 1849, S. 243.

† August Gottlob Freiherr von Lederer, geb. Großenhain 27. Mai 1723, † . . 21. Okt. 1795, Kais. Whofrat; verm. . . 16. Mai 1757 mit Sabina von Trientl, geb. . . 26. Febr. 1735, † . . 9. Febr. 1796.

Söhne: 1. † Paul Andreas Vincenz, geb. . . 10. April 1761, † . . 14. Okt. 1845, K. K. Gubernialrat; verm. . . 1799 mit Franziska Segala von Kornfeld, geb. . ., † . . 31. Dez. 1840.

Sohn: † Gonsalvo Nicolo Blasco, geb. . . 8. März 1804, † Preßburg 15. Dez. 1889, K. K. Oberstlt. a. D.; verm. . . 14. Juni 1840 mit Regina von Rösa, geb. . . 31. Jan. 1813, † Preßburg 19. April 1879.

Kinder: (1) Arthur, geb. . . 28. Mai 1841, K. u. K. FWLt a. D. [Wien.] (2) Mathilde, geb. . . 5. Aug. 1843. [. . .]

2. † Ignaz Ludwig Paul Joseph, geb. . . 25. Aug. 1769, † . . 10. Sept. 1849, K. K. GMaj, FM a. D. und kmdr Gen. in Ungarn [ungar. Indigenat 1840]; verm. . . 22. April 1805 mit Franziska Xaveria Edler von Trattnern, geb. . . 24. Aug. 1785, † . . März 1856.

Sohn: † Moritz, geb. . . 29. Juli 1809, † Graz 17. Dez. 1890, K. K. GMaj und FMLt. a. D.; verm. I) . . 9. Febr. 1850 mit Maria verw. Gfin Zichy zu Zich und Vásonykeö, geb. Gfin von Königsegg-Rottenfels, geb. . . 29. April 1814, † . . 21. Mai 1851; II) . . 20. April 1853 mit — Hedwig Freiin Mednyánßky von Aranyos-Medgyes, geb. . . 20. März 1821. [Graz.]

3. † Joseph Paul Gottlob, geb. . . 20. Febr. 1771, † . . 31. März 1812, K. K. Truchseß, Hofrat und Stadthptm. von Wien; verm. . . 2. Mai 1799 mit Antonia Gfin Hadik von Futak, geb. . . 26. Jan. 1760, † . . 1827.

Sohn: † Karl Joseph, geb. . . 18. Febr. 1800, † . . 13. Jan. 1868, K. K. GMaj und FMLt. a. D.; verm. . . 19. März 1832 mit Amalia Tißa de Boros-Jenö, geb. . . 14. Mai 1804 (reform.), † . . 6. Nov. 1890.

Sohn: Karl Ludwig, geb. . . 5. Sept. 1837, K. u. K. GMaj und Gen. der Kav. i. R.; verm. Preßburg 26. Mai 1885 mit — Franziska Gfin Szécsen de Temerin, geb. . . 24. Okt. 1854. [Wien.]

4. † Karl-Joseph Aloys Paul, geb. . . 11. Febr. 1772, † . . 17. Aug. 1860, K. K. GRat, Staats- und Konferenzrat und Gouv. der Österr. Nationalbank [böhm. Inkolat 1. Juni 1816]; verm. . . 1797 mit Maria Anna Pletzger Freiin von Wildburg, geb. . ., † . . 30. Aug. 1841.

Sohn: † Karl-August Joseph Freiherr von Lederer-Trattnern [österr. Genehmigung, seinem Familiennamen den Namen „Trattnern" beizufügen, d. d. Wien 22. Nov. 1845], geb. . . 10. Sept. 1797, † . . 8. Aug. 1888, K. K. Hofsekretär a. D.; verm. . . 24. Nov. 1826 mit Marie von Trattnern, geb. . . 4. Okt. 1806, † Wien 8. Dez. 1878.

Kinder: (1) † Karl-Johann, geb. . . 10. Okt. 1827, † Wien 12. April 1882, K. K. Min.-Sekr. a. D.; verm. . . 28. Juni 1858 mit Franziska Freiin von Tinti, geb. . . 21. Nov. 1837, † Meran 5. Juni 1881.

Söhne: a. August Maria Arthur Johann, geb. . . 15. Aug. 1862, K. K. Statth.-Konz.-Prakt. a. D.; verm. . . 30. Mai 1891 mit — Wilhelmine Sperlich, geb. . . 2. Sept. 1867. [Salzburg.]

Tochter: Anna, geb. . . 8. März 1892.

b. Alfons Maria, geb. . . 5. Febr. 1869. [Wien.]

c. Otto Maria, geb. . . 16. Okt. 1872, K. u. K. Leg.-Sekr. bei der Gesandtsch. in Bern; verm. Florenz 17. Okt. 1897 mit Nina von Krasnakutska, geb. . . 22. Okt. 1875, † Weißenburg 3. Sept. 1902.

Kinder: a) Heinrich, geb. Varese 12. Aug. 1898.

b) Helene, geb. Florenz 23. April 1900.

(2) † Arthur Johann, geb. . . 28. Dez. 1831, † Wien 22. Mai 1886, K. K. Major a. D.; verm. . . 4. Dez. 1862 mit — Gabriele Gfin Serenyi, geb. . . 13. März 1844. [Brünn.]

Kinder: a. Regina Maria, geb. Slavičin 18. Sept. 1863; verm. Wien 8. Mai 1888 mit Hans Frhrn von Salis-Soglio, K. K. Statth.-Rat in Graz und Hptm der n. a. Ldw.

b. Ernst, geb. Slavičin 26. Aug. 1865, Herr auf Slavičin, Hradek, Mladotitz, Roketnitz und Divnitz, Kr. Hradisch, Mähren, K. u. K. Lt. der Ref. des Drag.-Rgts Nr. 12; verm. Smečna 9. Sept. 1895 mit — Marie Gfin von und zu Glam-Martinic, geb. . . 5. Juni 1871. [. . .]

c. Aloysia, geb. Slavičin 14. Aug. 1869; verm. Wien 12. Sept. 1894 mit Friedrich Frhrn von Rechbach auf Rebendorf, Herrn auf Kreutberg, Krain, K. u. K. Km. und Reg.-Sekr. a. D.

(3) † Mathilde, geb. . . 8. Nov. 1838, † Wien 30. Dez. 1900; verm. . . 26. Juli 1855 mit Karl Frhrn von Tinti, † . . 22. Aug. 1884, Herren auf Schallaburg, NÖsterr., K. K. Km. und GRat ꝛc.

5. † Aloys Joseph Xaver Johann Nepomuk, geb. . . 20. Mai 1773, † . . 20. Dez. 1842, K. K. Km. und Gbzgl. toscan. Gen.-Konsul; verm. I) . . 16. Okt. 1807 mit Josepha de Landaeverry y Naval, geb. . ., † . . 1817; II) . . 17. April 1822 mit Maria Antonia de Barrere, geb. . ., † . . 18. Nov. 1882.

Kinder: a) Ir Ehe: 1) Wilhelm Gregor Ramon, geb. Cadiz 24. Dez. 1814, K. u. K. Major a. D., Donat des souv. Malt.-Rr.-O.; verm. . . 2. Febr. 1847 mit Marie von Czerny, geb. . . 3. Sept. 1826, † Wien 28. Okt. 1900. [Wien und Rodaun bei Liesing, NÖsterr.]

Kinder: (1) Alfred, geb. . . 20. Jan. 1848, K. K. Statth.-Rat in Amstetten; verm. . . 12. Juni 1880 mit — Julie Leitkeb, geb. . . .

Tochter: a. Marie Christine, geb. . . 29. März 1881; verm. Amstetten 19. Juni 1902 mit Hugo Frhrn von Wattmann-Maelcamp-Beaulieu, K. u. K. Lt. der Ref. des Drag.-Rgts Nr. 6. [. . .]

b. Mercedes, geb. . . 7. Okt. 1882.

c. Marie Alexandrine, geb. . . 30. Juni 1890.

(2) Helene, geb. . . 20. Jan. 1848, Zwillingsschwester des Frhrn Alfred; verm. Wien 6. Juni 1869 mit Horace Vandrie Glentworth. [. . .]

(3) Oskar, geb. . . 16. Nov. 1851, Ingenieur bei der K. K. Baudirektion in Wien; verm. . . 17. Jan. 1888 mit — Marie Anne von Cerny, geb. . . . **Sohn:** Hugo, geb. . . 11. Nov. 1888.

(4) Hugo Wilhelm Karl, geb. Kronstadt, Siebenb., 9. Sept. 1857, K. u. K. Km. und Rittm. im Drag.-Rgt Nr. 3, Kammervorsteher Sr. K. u. K. H. des Ehzgs Franz Salvator; verm. München 7. Jan. 1902 mit — Elisabeth Du Jarrys Freiin von La Roche, geb. München 18. Nov. 1874. [Nieder-Wallsee, NÖsterr.]

(5) Friedrich, geb. . . 1. Sept. 1864, K. K. Bez.-Kommissär in Horn; verm. . . 28. Okt. . . mit — Wanda von Dahmen, geb. . . .

— b) **2r Ehe:** 2) Zoë Juliana Romana, geb. . . 17. Febr. 1825. [. . .]

3) Mercedes Maria Emma Candelaria Romana, geb. New York 2. Febr. 1832; verm. Rehberg bei Krems 9. Sept. 1852 mit Karl Ritter von Maywald, † Heltyhof bei Krems 19. Febr. 1898, K. u. K. FML. a. D. [Krems.]

Leesen.

Lutherisch. — Preußen (Prov. Posen). — Sachsen-cob. und goth. Frhr. d. d. . . 28. Dez. 1861 (für August Ferdinand und seine Neffen Georg Heinrich Wilhelm und Nikolaus Ferdinand von Leesen). — Besitz: Die Fideikommisse: a) Treben (900 ha) bei Lissa, b) Retschke und Wulke (1090,14 ha) bei Storchnest, Kr. Lissa. — Beschreibung des Wappens ꝛc. im Jahrg. 1863, S. 522.

† Georg Heinrich Wilhelm Freiherr von Leesen, geb. auf der Insel Fehmarn 23. April 1836, † Treben 17. Aug. 1901; folgte seinem Oheim, dem 14. Okt. 1876 † Frhrn August Ferdinand in dem Besitz des Fideikomm. Treben; GMr des Joh.-O.; verm. Gotha 15. April 1861 mit — Klara von Gräffendorff, geb. Gotha 12. Juni 1843. [Schloß Treben.]

Kinder: 1. Anna Elisabeth Luise, geb. Treben 8. Okt. 1892; verm. das. 27. Sept. 1893 mit Edwin von Treskow, Kgl. preuß. Hptm. und Komp.-Chef im Gren.-Rgt Nr. 11. [Breslau.]

2. Margareta Emerentia, geb. Treben 6. Nov. 1864; verm. das. 27. Sept. 1883 mit Kurt von Schöning, Fhrrn auf Schöningsburg, Kgl. preuß. Rittm. a. D.

3. Kurt, geb. Treben 5. Dez. 1865, Pächter von Treben und Petersdorf; verm. . . 5. Okt. 1899 mit — Frieda von Schenck, geb. . . 10. Mai 1872. [Petersdorf.]

4. Hans Eberhard, geb. Treben 28. Aug. 1867, Kgl. preuß. Hptm. im Inf.-Rgt Nr. 47. [Schrimm.]

5. Hugo Albrecht, geb. Treben 10. Okt. 1870, Kgl. preuß. OLt. im 3. GRgt z. F. [Berlin.]

6. Kuno Helmuth, geb. Treben 20. Juli 1874, Kaufmann. [Port Elizabeth, Kapland.]

7. Maximilian, geb. Treben 11. Mai 1878, Kgl. preuß. Lt. im 3. GRgt z. F. [Berlin.]

Bruder.

† Nikolaus Ferdinand, geb. . . 2. Mai 1838, † . . 30. Sept. 1879; folgte seinem Oheim, dem 14. Okt. 1876 † Frhrn August Ferdinand, in dem Besitz des Fideikomm. Retschke; GMr des Joh.-O.; verm. Gotha 25. Juni 1863 mit — Luise Freiin von Werthern a. d. H. Wiehe, geb. Kloster-Donndorf 18. April 1844. [Dobrampfel, Prov. Posen.]

Kinder: 1. Johanna Maximiliane, geb. Retschke 11. Juli 1866; verm. Jena 1. Febr. 1899 mit Max von Griesheim, Kgl. preuß. Major a. D. [. . .]

2. Gertrud Freya, geb. Retschke 27. Jan. 1870.

3. Hans Matthias, geb. Retschke 22. Nov. 1872, Fkherr auf Retschke; verm. Posen 21. April 1897 mit — Hedwig Klug, geb. . . 25. Dez. 1878.
Kinder: 1) Horst Ferdinand, geb. Retschke 10. April 1898.
2) Joachim Rudolf, geb. Retschke 14. Aug. 1899.
3) Renate Gisela, geb. Retschke 26. April 1902.

Le Fort.

Evangelisch. — Mecklenburg-Schwerin und Preußen. — Reichsritter d. d. Wien 22. Dez. 1698; Reichsfrhr. (im kurfächs. Reichsvikariat) d. d. Dresden 25. Sept. 1790; mecklenb.-schw. Anerkennung d. d. . . 30. Aug. 1791. — Beschreibung des Wappens und geschichtl. Übersicht im Jahrg. 1859, S. 194; Berichtigungen dazu im Jahrg. 1860, S. XX.

† Karl Johann Peter Freiherr le Fort, geb. . . 24. Mai 1796, † . . 22. Juni 1862, Herr auf Bök, Ghzgl. mecklenb.-schw. Ldrat; verm. . . 1836 mit Henriette Splittgerber, geb. . . 11. Mai 1803, † Bök 17. April 1873.
Kinder: 1. David Johann Peter, geb. . . 25. Febr. 1838, Mitbes. von Bök (seit 1841 im Bes. der Fam.), Mecklenb.-Schw. [. . .]
2. Ludwig Friedrich Peter, geb. . . 22. März 1840, Mitbes. von Bök. [. . .]
3. Aletta, geb. . . 12. Mai 1843. [. . .]

Bruder.

† August David Peter Johann, geb. . . 18. Aug. 1797, † . . 17. Jan. 1864, Ghzgl. mecklenb.-schw. Kbr, ENr des Joh.-O.; verm. . . 6. Juli 1829 mit Auguste Freiin von Medem a. d. H. Wulkow, geb. . . 19. Dez. 1802, † . . 17. Febr. 1877.
Söhne: 1. † Lothar Friedrich Franz Peter, geb. . . 4. Okt. 1831, † Ludwigslust 29. Aug. 1902, Kgl. preuß. Oberst a. D.; verm. Potzen 30. Dez. 1874 mit — Elsbeth Karoline Therese von Wedel-Parlow, geb. Potzen 6. Aug. 1842. [Ludwigslust, Mecklenb.]
Kinder: 1) Gertrud Auguste Lina Elsbeth Mathilde Petrea, geb. Minden 11. Okt. 1876.
2) Elisabeth Maria Petrea, geb. Minden 6. Mai 1880.
3) Stephan Lothar Peter, geb. Berlin 16. Juli 1884, Kgl. preuß. Fähnr. im Ul.-Rgt Nr. 9. [Demmin.]
2. † Alexander Paul Peter, geb. . . 2. Jan. 1835, † . . 17. Juni 1893; verm. Berlin 31. Mai 1858 mit — Franziska Fischer, geb. . . 3. Febr. 1838. [. . .]
Kinder: 1) Alfred Peter August Wilhelm Emil Lothar, geb. Kemnath 26. Mai 1859. [. . .]
2) Klaudine Petrea Wilhelmine, geb. Kemnath 15. Sept. 1860.
3) Peter Karl, geb. Plagwitz bei Leipzig 7. Juli 1869; verm. Greifenhagen 4. Okt. 1898 mit — Anna Bertha Therese Galließ, geb. . . 27. Jan. 1866. [Glembach, Neum.]
Kinder: (1) Karl Franz Peter Alexander, geb. Glembach 5. Aug. 1899.
(2) Ilse Franziska Auguste Toni Anna, geb. Glembach 9. Nov. 1900.

Lehmann.

Lutherisch. — Ghzgt. Hessen. — Reichsfrhr. und bayer. Frhr. d. d. München 17. Juli 1790 (vom Kurfürn Karl Theodor von Pfalzbayern, als Reichsvikar); hessen-darmstädt. Anerkennung d. d. . . 24. Sept. 1790. — Beschreibung des Wappens im Jahrg. 1855, S. 322; geschichtl. Notiz im Jahrg. 1853, S. 252.

† Robert Franz Freiherr von Lehmann, geb. . . 25. Juli 1818, † . . 28. Aug. 1878, Ghzgl. hess. OFörster a. D.; verm. . . 19. Mai 1857 mit — Mathilde Willich gen. von Pöllnitz, geb. . . 4. Juli 1833. [Darmstadt.]

Kinder: 1. Maria Luise Elisabeth Sophie, geb. . . 16. Okt. 1858; verm. Darmstadt 29. Jan. 1890 mit Charles Eduard Bory, Administrator in Genf.
2. Bertha, geb. . . 22. Aug. 1860.
3. Karl, geb. . . 10. Febr. 1863, Hptm. und Komp.-Chef im 1. Ghzgl. hess. Inf.-(Leibgarde-)Rgt Nr. 115; verm. Hagen i. W. 5. April 1899 mit — Elsbeth Funcke, geb. Hagen i. W. 18. Aug. 1878. [Darmstadt.]
Tochter: Gisela Auguste Clara Mathilde-Gabriele Marie, geb. Kalk bei Köln 10. Okt. 1901.

Lehmann.

Im Mannesstamme erloschen.

Katholisch und lutherisch. — Österreich. — Österr. Adel und Ritterstand d. d. Wien 16. Juli 1842; böhm. Inkolat d. d. Wien 12. Dez. 1842; österr. Frhrnstand d. d. Wien 23. April 1868 (für die Witwe und Tochter des † Moriz Ritters von Lehmann, sowie für dessen Bruder Otto, K. u. K. Rittm. a. D.). — Beschreibung des Wappens und Näheres über die Standeserhebung im Jahrg. 1875, S. 422.

† Moriz Ritter von Lehmann, geb. . . 1836, † (gefallen bei Oswiecim) 27. Juni 1866, K. K. Rittm. im Ul.-Rgt Nr. 1; verm. . . mit Olinda geb. Freiin von Pelz, Freifrau von Lehmann, geb. . ., † Roggendorf 12. Juli 1901.
Tochter: Mauritia (Maura) Freiin von Lehmann, geb. . 1867; verm. . . 15. Febr. 1896 mit Emil Kleibel, K. u. K. Major im Gen.-Stabskorps, Lehrer an der Kriegsschule in Wien.

Bruder.

† Otto Freiherr von Lehmann, geb. . . 1839, † Görz 15. Jan. 1899, K. u. K. Rittm. a. D.; verm. . . mit — Franziska Merfeld, geb. . . 1849. [. . .]

Lehne von Lehnsheim.

Katholisch. — Österreich. — Österr. Adelstand mit dem Prädikat „Edler von Lehnsheim" d. d. Wien 1. März 1879; österr. Frhr. d. d. Wien 7. Nov. 1893 (Diplom d. d. Wien 26. April 1894). — Beschreibung des Wappens und geschichtl. Notiz im Jahrg. 1895, S. 545.

† Gustav Freiherr Lehne von Lehnsheim, geb. Wien 20. Jan. 1829, † das. 18. Nov. 1897, K. u. K. GMaj und FZM. a. D.; verm. Wien 11. Juli 1868 mit Henriette Freiin Thinn von Thinnfeld, geb. . . 10. Dez. 1838, † Wien 2. Aug. 1872.
Kinder: 1. Friedrich Maria Ferdinand, geb. Wien 8. Jan. 1870, Dr. jur., K. K. Min.-VSekr. im Min. für Ldesvert. und n. a. Lt. des Ldw.-Ul.-Rgts Nr. 5. [Wien.]
2. Marie, geb. Marburg, Steierm., 2. Juli 1872; verm. Wien 6. Mai 1893 mit Franz Frhrn von Krauß, Architekten. [Wien.]

Leitenberger.

. . . — Österreich. — Österr. Adel und Ritterstand d. d. Wien 14. Nov. 1868; österr. Frhr. d. d. . . 27. Okt. (Diplom d. d. Wien 28. Dez.) 1873. — Beschreibung des Wappens und geschichtl. Notiz im Jahrg. 1895, S. 546.

† Friedrich Joseph Freiherr von Leitenberger, geb. Wien 5. Nov. 1837, † Josephsthal 26. Okt. 1899, Bes. der Kosmanos-Josephsthaler Cotton-Druckfabrik;

verm. Prag 8. Febr. 1862 mit — Helene Freiin von Schlosser, geb. Prag 25. Jan. 1844. [Wien.]

Sohn: Friedrich, geb. . . 1862; verm. . . mit — Annybell Riedl von Riedenstein, geb. . . . [. . .]

Töchter: 1) Helene, geb. Lissa, Böhmen, . . März 1894.
2) Annybell, geb. . . 1898.
3) Marie, geb. . . .

Leithner.

Katholisch. — Österreich. — Erbländ.-österr. Adel und Ritter d. d. Wien 27. Jan. 1790; österr. Frhr. d. d. . . 1. Okt. 1812 (Diplom d. d. Wien 6. April 1813). — Beschreibung des Wappens und geschichtl. Übersicht im Jahrg. 1882, S. 415.

† Franz Xaver Freiherr von Leithner, geb. Vajda-Hinyad . . 1783, † . . 21. März 1855, K. K. Reg.-Rat und Gen.-Dir. der K. K. chemischen Produkten- und Porzellanfabriken in und um Wien; verm. . . mit . ., geb. . . , † . . .

Söhne: 1. † Joseph, geb. Wien . . 1809, † . . 4. April 1885, Sekr. der Gen.-Direktion der K. K. Tabakfabriken in Wien; verm. . . mit . ., geb. . . , † . . .

Tochter: Marianna, geb. . .; verm. . . mit Hippolyt Fihrn Rend von Wardener, K. u. K. Lt. a. D. [. . .]

2. Anton, geb. Wien . . 1814, Kgl. ungar. Min.-Rat a. D.; verm. . . mit Kornelia Rombauer, geb. . . , † . . 1889. [. . .]

Sohn: Ernst, geb. Leutschau . . 1852, K. u. K. Oberst im Geniestabe, zuget. zur Truppendienstleistung beim Inf.-Rgt Nr. 61; verm. Ischl 2. Sept. 1900 mit — Luise verw. Kieser, geb. Philipp, geb. . . . [Brod.]

Leitner.

Katholisch. — Bayern. — Wappenbrief 1647; rittermäßiger Reichsadel d. d. Spittal 3. Juli 1651 (vom Hofpfalzgfn Martin Widmann, Gfn von Ortenburg); erbländ.-österr. Adelsbestätigung d. d. Wien 21. April 1795; Ldmann von Steiermark 14. Juli 1810; österr. Bestätigung des Ritterstandes nebst Wappenvermehrung d. d. Wien 14. Nov. 1851; bayer. Frhr. d. d. Brückenau 30. Juli (immatrikuliert 19. Aug.) 1856. — Beschreibung des Wappens und geschichtl. Notiz im Jahrg. 1861, S. 148.

† Albin Aloys Christian Freiherr von Leitner, geb. . . 2. Febr. 1815, † . . 22. April 1881, Kgl. bayer. Km.; verm. I) . . 24. Juni 1847 mit Christiane Gfin von Preysing-Hohenaschau, geb. . . 4. Dez. 1823, † . . 3. Juni 1872; II) . . 23. Okt. 1879 mit — Marie Gfin von Reigersberg, geb. . . 8. Mai 1845. [. . .]

Kinder 1r Ehe: 1. † Maria Philomena Johanna, geb. Rosenheim 5. Juni 1848, † München 17. Juli 1902, OD. des Kgl. bayer. Theresien-O.; verm. München 15. Okt. 1873 mit Oskar Frin von Wrede, Kgl. bayer. Km. und Major a. D. [München.]

2. Karl Johann Christian, geb. München 31. Okt. 1855, Kgl. bayer. Km. [München.]

Lemayer.

Katholisch. — Österreich. — Österr. Adel und Frhr. d. d. Wien 8. Okt. 1879. — Beschreibung des Wappens und geschichtl. Notiz im Jahrg. 1883 S. 477.

Karl Freiherr von Lemayer, geb. Boskowitz, Mähren, 13. Mai 1841, Dr. jur.

et phil., K. K. GRat und Zweiter Präs. des Verw.-Ger.-Hofes, Mitgl. des Herrenh. des österr. Reichsrats auf Lebenszeit; verm. . . 30. April 1872 mit Stephanie Giskra, geb. . . 17. Sept. 1847, † . . 13. April 1874. [Wien.]

Lempruch.

Katholisch. — Österreich. — Stammen aus Ostfriesland; Inkolat für die österr. Erblande d. d. Wien 29. Jan. 1649; niederösterr. Ritterstand d. d. Wien 6. Juli 1650; Reichsfrhr. d. d. Wien 18. Aug. 1703; niederösterr. Herrenstand 26. März 1737; oberösterr. neuer Herrenstand 7. Nov. 1795. — Besitz: Das Fideikommißgut Albrechtsberg an der Großen Kreme. — Beschreibung des Wappens und geschichtl. Übersicht im Jahrg. 1848, S. 225.

†*Karl Freiherr von Lempruch, geb. . . 13. Dez. 1789, † . . 13. Mai 1856, K. K. Rat und Einreichungs-Protokoll-Direktor; verm. . . 10. Okt. 1821 mit Karoline Pfenninger, geb. . . 4. April 1802, † . . 19. Febr. 1889.

Kinder: 1. † Karl, geb. . . 2. Aug. 1822, † Albrechtsberg 8. Febr. 1894, Fherr, K. K. Kreisger.-Präs. a. D.; verm. I) . . 28. Jan. 1864 mit Hedwig Laura Eugenie Lehmann, geb. . . , † . .; II) Linz 4. Mai 1881 mit — Isabella verw. Mor von und zu Mörberg und Sunegg, geb. Gfin von Montefort, geb. . . 10. Jan. 1844. [Linz.]

Sohn 1r Ehe: Johann Karl, geb. . . 18. Febr. 1866, Fherr, K. u. K. Hptm. im Inf.-Rgt Nr. 8, zuget. dem Gen.-Stab. [. . .]

2. Rosa, geb. . . 6. Nov. 1824; verm. . . 1846 mit Alexander Földváry von Földvár und Bernatsalva, † Budapest 17. Nov. 1888, Stuhlrichter im Kom. Heve. [Budapest.]

3. † Anton, geb. . . 29. März 1826, † Kreuzen 30. Aug. 1894, K. u. K. Oberst a. D.; verm. . . 25. Juni 1864 mit Alice Pober, geb. . . 29. Okt. 1842, † Wien 20. Okt. 1898, Herrin auf Naccogliano bei Görz, Küstenland.

Söhne: 1) Karl, geb. . . 20. Sept. 1865, **Dr. jur.**, K. K. Sektionsrat im Finanzmin. [Wien.]

2) Rudolf, geb. . . 19. Nov. 1869, K. u. K. Rittm. im Drag.-Rgt Nr. 12. [Krakau.]

3) Moritz Erwin, geb. . . 23. April 1871, K. u. K. Hptm. im Eisenbahn- und Telegraphenregt, zuget. dem Genie-Stab. [. . .]

4. Anna Maria, geb. . . 25. April 1829, StiftsD. in Linz, OÖsterr. [. . .]

Lentz.

Evangelisch. — Preußen. — Rittermäßiger Reichsadel d. d. Frankfurt a. M. 4. Aug. 1658; preuß. Genehmigung zur Fortführung des Erbamtitels durch A. K.-O. d. d. Berlin 14. Dez. 1881. — Beschreibung des Wappens, Näheres über die Standeserhebungen und Stammreihe im Jahrg. 1883, S. 479.

† Karl August Heinrich Freiherr von Lentz, geb. Berlin 3. Nov. 1820, † das. 24. April 1902, Kgl. preuß. WGRat; verm. Berlin 4. Sept. 1849 mit — Nina Friederike Leontine Krause, geb. Berlin 27. Okt. 1828. [Berlin.]

Kinder: 1. † Karl Heinrich Adelbert, geb. Berlin 15. Nov. 1850, † das. 9. Dez. 1892, Kgl. preuß. Major und Esk.-Chef im 2. GDrag.-Rgt, CMr des Joh.-O.; verm. . . 24. Mai 1888 mit — Charlotte Karoline Friederike (Friede) von Zenner, geb. Engers 6. Mai 1866 (wiederverm. Berlin 15. Febr. 1898 mit August Frhrn von Schuckmann, Kgl. preuß. Reg.-Assessor beim Polizeipräsidium in Frankfurt a. M.).

Söhne: 1) Fritz Heinrich Varnim Amandus Dietrich, geb. Berlin 23. Juni 1889.

2) Heinrich Karl Adelbert, geb. Berlin 2. Jan. 1893.

2. Charlotte Auguste Leontine Gabriele, geb. Berlin 23. Jan. 1852; verm. . . 21. Okt. 1869 mit Eusebius von Brand, Fherrn auf Wutzig und Hermsdorf, Kr. Friedeberg, Herrn auf Hasselbusch mit Herzfelde, Kr. Soldin, Neum., Kgl. preuß. Oberstlt. a. D., Nr des Joh.-O. [. . .]

Lenval.

Protestantisch und katholisch. — Beschreibung des Wappens im Jahrg. 1891, S. 502.

A.

Namensänderung in „Lenval" laut Dekret des Hzgl. sachsen-cob. Staatsmin. d. d. Coburg 12. Mai 1883 (für Severin Heinrich Löwenstein); sachsen-cob. und goth. Adel und Frhr. d. d. Gotha 7. Febr. 1884 (für denselben).

Severin Heinrich Freiherr von Lenval, geb. Warschau 13. Aug. 1833. [. . .]

B.

Österreich (Kärnten). — Sachsen-cob. und goth. Adel und Frhr. unter dem Namen „von Lenval" d. d. Gotha 17. Mai 1881 (für Leon Ladislas Löwenstein, Bruder des Severin, s. A.).

Leon Ladislas Freiherr von Lenval, geb. Warschau 3. Juli 1836; verm. . . 12. Okt. 1870 mit Marie Helene von Kronenberg, geb. . . 8. Okt. 1853, † Dresden . . Jan. 1896. [Schloß Toeschendorf bei Treibach, Kärnten.]

Tochter: Marie Katharine Dorothea, geb. . . 27. Nov. 1873; verm. Wien 19. Sept. 1893 mit Isidor Gfn (Colonna-) Gzosnowski, Gutsbes. in Wolynien.

Leonhardi.

Lutherisch und katholisch. — Ghzgt. Hessen und Österreich (Böhmen). — Kurpfalzbayer. Wappenbrief d. d. . . 12. Febr. 1791; kurpfalzbayer. Adel und Frhr. d. d. . . 27. Aug. 1791 (vom Kurfstn Karl Theodor); Reichsfrhr. d. d. Wien 15. März 1794 (vom Kaiser Franz II., für Johann Peter). — Besitz: Fideikommißgüter in Groß-Karben mit dem Selzerbrunnen und Ludwigsbrunnen, und in Okarben, Kr. Friedberg, Ghzgt. Hessen. — Beschreibung des Wappens im Jahrg. 1848, S. 227, geschichtl. Übersicht im Jahrg. 1853, S. 254.

† Johann Peter Freiherr von Leonhardi, geb. Frankfurt a. M. 4. Dez 1747, † daf. 22. Nov. 1830, Stifter des Fideikomm.; verm. Frankfurt a. M. 14. März 1775 mit Susanna Elisabetha von Heyder, geb. Frankfurt a. M. 14. März 1753, † daf. 14. Jan. 1804.

Söhne: 1. † Jakob Friedrich, geb. Frankfurt a. M. 3. April 1778, † daf. 6. April 1859, Dr. jur., Ghzgl. hess. GRat und Ges. am Bundestage; verm. Frankfurt a. M. 28. Aug. 1804 mit Augusta Freiin Du Fay, geb. Frankfurt a. M. 3. Okt. 1782, † daf. 17. März 1852.

Söhne: 1) † Wilhelm Philipp Friedrich, geb. Frankfurt a. M. 1. Dez. 1812, † daf. 5. Dez. 1856, Dr. jur., Ghzgl. hess. Kbr. GLeg.-Rat und Ges., Kgl bayer. Kjkr, GNr des Joh.-O. [aufgenommen in die althessische Ritterschaft s. d. Darmstadt 17. Juli 1846]; verm. Ried 25. Juni 1856 mit — Auguste Freiin von Dungern, geb. . . 24. Nov. 1832 (wiederverm. Frankfurt a. M. 10. Juli 1860 mit Gisbert Frhrn Vincke, † Freiburg i. Br. 6. Febr. 1892, Kgl. preuß. Reg.-Rat a. D. [Freiburg i. Br.]).

2) † Johannes Friedrich August Ludwig, geb. Frankfurt a. M. 24. Juni 1825, † Groß-Karben 20. Nov. 1884, Dr. jur., Ghzgl. hess. OKbr., GLeg.-Rat und b. M. a. D. [aufgenommen in die althessische Ritterschaft s. d. Darmstadt 31. Jan. 1859],

verm. Frankfurt a. M. 29. Dez. 1853 mit Luise Henriette Therese von Wennigsen, geb. Lüneburg 23. Juni 1826, † Groß-Karben 22. Nov. 1893.

Kinder: (1) Auguste Anna Julie, geb. Frankfurt a. M. 21. März 1855; verm. Groß-Karben 24. Aug. 1882 mit Gilbrecht Frhrn Löw von und zu Steinfurth, † Nieder-Florstadt 4. Okt. 1901. [. . .]

(2) Moritz Wilhelm Georg, geb. Frankfurt a. M. 9. März 1856, Ghzgl. hess. Khr. [Groß-Karben.]

(3) Hugo Rudolf, geb. Frankfurt a. M. 8. Juli 1864, **Dr. jur.**, Herr auf Heldenbergen, Ghzgt. Hessen, Ghzgl. hess. Kftr und Kreisamtmann in Darmstadt; verm. Worms 4. April 1891 mit — Martha Freiin von Heyl zu Herrnsheim, geb. Worms 14. Febr. 1870.

Kinder: a. Margarete Auguste Adriane, geb. Mainz 24. Okt. 1894.

b. Ludwig Wilhelm Moritz, geb. Mainz 17. Mai 1897.

c. Doris Marianne Elsa, geb. Darmstadt 12. Nov. 1900.

2. † Karl Ludwig, geb. Frankfurt a. M. 7. April 1781, † Platz 18. Febr. 1864, Herr auf Platz und Erdreichsthal 2c. [böhm. Inkolat d. d. 10. April 1812]; verm. Frankfurt a. M. 17. März 1804 mit Maria Anna Mühlens, geb. Frankfurt a. M. 23. Okt. 1782, † daf. 26. April 1825.

Söhne: 1) † Franz Karl August Friedrich, geb. Frankfurt a. M. 10. Mai 1815, † Preßburg 12. Nov. 1883, K. K. FML. a. D.; verm. Kulpin, Ungarn, 30. Sept. 1847 mit — Elise von Sztratimirovics, geb. . . 10. Aug. 1828. [Wien.]

Kinder: (1) Karl Johannes Theodor Franz Ludwig, geb. . . 17. Juli 1848, K. u. K. Oberst und Kmdt des Huf.-Rgts Nr. 7; verm. Nagy-Szredistye, Ungarn, 30. Nov. 1871 mit — Melanie von Lazarovics de Nagyet Kis Szredistye, geb. . . 13. Dez. 1850. [Debreczin.]

Kinder: a. Gertrude Marie Karoline Elisabeth Franziska Melanie, geb. Werschetz 24. Nov. 1873.

b. Marie (Mary) Gertrude Melanie Karoline Elisabeth Franziska, geb. Werschetz 24. Juli 1875.

c. Franz Karl Ludwig, geb. Wien 10. April 1877, K. u. K. Linienschiffs-Fähnr. [. . .]

(2) Theodor Karl Ludwig Franz Wilhelm, geb. . . 16. Juli 1856, K. K. Major im Ldw.-Inf.-Rgt Nr. 3; verm. Bankau 5. Nov. 1894 mit — Erika Gfin von Bethusy-Huc, geb. Bankau 27. Aug. 1864. [Kolomea, Galizien.]

Kinder: a. Eduard Heinrich Franz Theodor Karl Johann, geb. . . 19. Juni 1895.

b. Antoinette, geb. . . 20. Febr. 1897.

(3) † Johannes Maria Karl Ludwig Franz, geb. . . 23. Okt. 1860, † Alexandrien 28. Aug. 1899, K. u. K. Gen.-Konsul; verm. . . 30. Juli 1894 mit — Irene von Korizmics, geb. . . 13. Juni 1873. [Budapest.]

(4) Marianne Auguste Sophie Helene Elise Franziska, geb. . . 12. Juli 1868; verm. . . 20. April 1895 mit Michael Rónay de Zombor, Gutsbes. in Klein-Zombor, Ungarn, K. u. K. Lt. der Res. des Huf.-Rgts Nr. 9.

2) † Ludwig Karl Kasimir, geb. . . 4. Jan. 1819, † Platz 26. Dez. 1867, K. K. Hptm. a. D.; verm. . . 6. Okt. 1845 mit Katharine Mellinger, geb. Mainz 24. April 1827 (kath.), † Platz 15. Aug. 1895.

Sohn: Adolf Franz Hermann Karl, geb. Mainz 16. Mai 1856 (kath.), Herr auf Platz und Erdreichsthal, Kr. Budweis; verm. Prag 16. Nov. 1879 mit — Rosina Schwetz, geb. Platz 9. Juni 1855. [Platz, Böhmen.]

Tochter: Ludwiga Marcella Marie Therese, geb. Platz 20. Juli 1893.

Leonhart-Kurtzrock*.

Katholisch. — Preußen. — Preuß. Frhr unter dem Namen „von Leonhart-Kurtzrock", vererbend am Besitze des Gräfl. von Kurtzrock-Wellingsbüttelschen Gelofideikommisses d. d. Berlin 21. Jan. 1883. — Beschreibung des Wappens und geschichtl. Notiz im Jahrg. 1895, S. 552.

Marie Freifrau von Leonhart-Kurtzrock, geb. Gfin von Kurtzrock-Wellingsbüttel, geb. Hamburg 10. Mai 1829; verm. . . 25. Okt. 1850 mit Aloys von Leonhart, † Königswinter 16. Dez. 1879. [Königswinter a. Rh., Siegkreis.]

Kinder, von Leonhart: 1. Sophie, geb. Dattenfeld, Kr. Waldbröhl, 17. Sept. 1851.
2. Marie, geb. Mainz 23. Febr. 1859.
3. Hugo, geb. Mainz 30. Dez. 1866. [. . .]

Leonrod, 1902. — Leoprechting, 1902. — Lepel, 1902.

Lerchenfeld.

Bayern. — Wappenbrief mit Krone d. d. St. Georgen im Szeklerlande am St. Urbanstage (25. Mai) 1427 (vom Kaiser Sigismund für Heymeran Lerchenfelder, Bürger in Straubing), rittermäßiger Reichsadel nebst Wappenbesserung d. d. Augsburg 25. Jan. 1555; Reichsadelsbestätigung mit „von Lerchenfeld" und Wappenvermehrung mit Premberg d. d. Prag 26. April 1587 und d. d. Prag 1. Febr. 1616; Reichsfrhr. d. d. Regensburg 22. Febr. 1653; kurkaner. Anerkennung d. d. . . 14. Sept. 1653; immatrikuliert im Kgr. Bayern bei der Frhrnklasse 2. März 1814. — Beschreibung des Wappens im Jahrg. 1855, S. 331; geschichtl. Übersicht im Jahrg. 1854, S. 391; vgl. den gleichnamigen Artikel im Taschenbuch der Gräfl. Häuser und das Handbuch dazu; wegen der Abstammung der 1863 erloschenen Linie von Unter-Premberg zu Sießbach s. Jahrg. 1855 dieses Taschenbuchs, S. 338, und Jahrg. 1865, S. 1051.

I. Linie: Aham. (Katholisch.)

† Joseph Maria Peregrin Freiherr von Lerchenfeld, geb. . . 29. April 1768, † . . 28. März 1838, Herr auf Aham, Greilsberg, Spielberg, Eggalkofen und Rottenwörth, Kgl. bayer. Km. und Forstm. a. D.; verm. I) . . 16. Sept. 1788 mit Anna Maria Freiin von Dachsberg, geb. . . 3. Aug. 1770, † . . 19. Febr. 1809; II) . . 26. Nov. 1809 mit Franziska Gfin zu Ortenburg, geb. . ., † . . 23. Dez. 1811.

Söhne: a) 1r Ehe: 1. † Maximilian Emanuel, geb. . . 29. Okt. 1791, † . . 14. April 1854, Kgl. bayer. Km. und Gen.-Sekr. im Kriegsmin.; verm. . . 3. Juni 1815 mit Philippine Freiin Taenzl von Trazberg, geb. . . 22. Aug. 1794, † . . 13. Dez. 1844.

Söhne: 1) † Otto Joseph Emanuel, geb. . . 5. Mai 1817, † . . 18. Sept. 1884, Kgl. bayer. Km. und Oberststallm. a. D.; verm. München 4. Okt. 1847 mit Ottilie Josepha Freiin von Gumppenberg, geb. . . 18. Juli 1819, † Nettenstein, Tirol, 28. Juli 1875, Dame des Kgl. bayer. St. Elisabethen-O.

Töchter: (1) Maria Crescentia, geb. . . 11. April 1849, präbend. OD. des Kgl. bayer. Theresien-O. [München.]

(2) Franziska Romana, geb. . . 26. Juli 1850, StkrD. und Dame des Kgl. bayer. St. Elisabethen-O.; verm. Nieder-Arnbach 28. Mai 1889 mit Raimund Frhrn Hippoliti von Paradiso und Montebello, K. u. K. Km. und Bez.-Hptm. a. D. [Borgo, Südtirol.]

(3) Ottilie Viktoria, geb. München 3. April 1852; verm. daf. 1. Sept. 1883

mit Sigmund Frhrn von Pfetten, Herrn auf Ober- und Nieder-Arnbach, Kgl. bayer. Km., CMr des souv. Malt.-HrO. [Nieder-Arnbach.]

(4) Johanna Friederike, geb. . . 30. Aug. 1853, präbend. StiftsD. des Kgl. bayer. St. Anna-O. in München. [München.]

(5) Elisabetha Johanna Franziska Maria, geb. . . 1. Mai 1858, im O. der Salesianerinnen in Zangberg, OBayern.

2) † Maximilian Joseph, geb. . . 11. Aug. 1822, † . . 27. Nov. 1883, Herr auf Ering, Stubenberg, Pillham, Malching und Grafensee, Kgl. bayer. Km. und Hptm. à la suite, Kapitular-Komtur des Kgl. bayer. St. Georg-O.; verm. München 7. April 1851 mit Elisabetha Gfin von Baumgarten, geb. . . 28. April 1833, † . . 24. März 1878, CD. des Kgl. bayer. Theresien-O.

Kinder (die Töchter besitzen gemeinschaftlich die väterlichen Güter): (1) Gabriele Maria, geb. . . 24. Jan. 1852. [. . .]

(2) Franz-Joseph Karl Hermann Peregrin, geb. . . 11. Okt. 1860. [. . .]

(3) Maria-Anna Beatrix, geb. . . 10. Juli 1864; verm. Salzburg 3. Mai 1887 mit Ferdinand Frhrn von Sedlnitzky. [Ering bei Simbach, Bayern.]

2. † Franz Seraph Joseph, geb. . . 6. Dez. 1793, † . . 24. Jan. 1864, Kgl. bayer. Kreis- und Stadtger.-Rat a. D.; verm. . . 25. Juli 1820 mit Friederike Anna Regina Freiin von Schleich zu Harbach, geb. . . 7. Mai 1795, † . . 25. April 1848.

Tochter: Anna Maria, geb. . . 29. Dez. 1827. [Tutzing.]

— b) 2r **Ehe:** 3. † Ferdinand Karl Maria, geb. . . 12. Dez. 1811, † Bruck 3. Febr. 1896, Kgl. bayer. Kanzleisekr. a. D.; verm. München 31. Dez. 1840 mit Maria Anna Edenhofer, geb. . . 6. Jan. 1808, † . . 3. April 1881.

Kinder: 1) Sophia Franziska, geb. . . 5. Mai 1842. [. . .]

2) † Karl Gustav, geb. . . 3. Nov. 1845, † Donauwörth 25. Okt. 1892, Kgl. bayer. Bez.-Ingenieur; verm. Cannstatt 9. Sept. 1885 mit — Therese Martin, geb. . . 3. Juli 1860. [. . .]

II. Linie: Heinersreuth. (Evangelisch und katholisch.)

Besitz: Heinersreuth, Bez.-Amt Stadt-Steinach, OFranken, welches im Jahre 1823 vom König Maximilian Joseph I. von Bayern dem Frhrn Maximilian, † 17. Okt. 1843, als Rittermannslehen verliehen worden war.

† Maximilian Emanuel Franz Freiherr von Lerchenfeld, geb. . . 19. Nov. 1778, † Heinersreuth 17. Okt. 1843, Kgl. bayer. Km., Staatsmin. und Bundestagsgef.; verm. I) . . 4. Aug. 1805 mit Luise von Hailbronner, geb. . . 10. März 1787, † . . 27. Febr. 1834; II) Frankfurt a. M. 18. Mai 1837 mit Auguste von Trott zu Solz, geb. Marburg 15. Febr. 1813, † München 14. Aug. 1866.

Söhne 1r Ehe: 1. † Ludwig Hermann, geb. . . 13. Febr. 1810, † . . 10. März 1848, Kgl. bayer. Kjkr und Bez.-Richter; verm. . . mit Emilie Schweitzer, geb. . . . † . . .

Kinder: 1) Ernestine, geb. . . 10. März 1837; verm. Beirut 2. Jan. 1880 mit Paul Baarts, Superintendenten in Weißensee.

2) Emilie, geb. . . 1. Febr. 1839. [. . .]

3) † Maximilian, geb. . . 7. Febr. 1842, † Heinersreuth 6. Sept. 1893, Herr auf Heinersreuth, Kgl. bayer. Km. 2c., MKr des Joh.-O.; verm. . . 16. Sept. 1868 mit Charlotte Susanna Croft, geb. . . 2. Dez. 1844, † München 23. April 1901.

Kinder: (1) Ludwig Maximilian Gustav, geb. München 20. Dez. 1869, Herr auf Heinersreuth, Kgl. bayer. Km. und OLt. der Res. des 1. Ul.-Rgts; verm. Frankenberg 5. Aug. 1894 mit — Klara Freiin von Poellnitz, geb. Frankenberg 17. Sept. 1872.

Söhne: a. Maximilian Theodor Gustav Otto Hans Karl, geb. Heinersreuth 2. Aug. 1895.

b. Rudolf Maria Karl Wilhelm August Herbert, geb. Heinersreuth 27. Aug. 1897.

(2) Ernst Gustav, geb. . . 26. Juli 1871, Kgl. bayer. Kftr und Olt. der Res. des 1. Schweren Reiterrgts, att. dem Kais. deutschen Gen.-Konsulat in Schang-hai.

(3) Elisabeth Charlotte Marie, geb. München 19. April 1873; verm. daf. 27. März 1894 mit Karl Frhrn von Künßberg, Herrn auf Wernstein, OFranken.

4) Amalie, geb. . . 29. Jan. 1844; verm. . . 27. Sept. 1871 mit Dr. med. Joseph Berr, † . . 21. Jan. 1885, Kgl. bayer. Reg.- und Kreismedizinalrat. [. . .]

2. † Ernst Christian, geb. Würzburg 17. Juni 1816 (kath.), † Bayreuth 28. Aug. 1873, Kgl. bayer. Km. und Reg.-Präs.; verm. . . 28. Dez. 1841 mit Maria Benigna Babette Bronzetti, geb. . . 17. Sept. 1812, † . . 3. März 1889.

Kinder (kath.): 1) Helene Auguste Marie Luise Amalie, geb. . . 24. Sept. 1842; verm. . . 28. Dez. 1862 mit Maximilian Frhrn von Caftell-Bedernau, † München 22. März 1877, Kgl. bayer. Min.-Rat im Min. des Innern. [München.]

2) Luise Emilie, geb. . . 11. Juni 1850; verm. . . 20. Sept. 1873 mit Adelbert Heumann, † . ., Kgl. bayer. Staatsanwalt. [. . .]

3) † Karl Eduard, geb. . . 16. Juni 1852, † . . 18. Sept. 1885, Kais. deutscher Reg.-Rat und ständiger Hilfsarbeiter im Reichsamt des Innern, Kgl. bayer. Lt. a. D.; verm. St. Johannisklofter vor Schleswig 11. April 1883 mit — Else Freiin von Liliencron, geb. Meiningen 24. Juli 1857 (kath.). [. . .]

4) Franziska Amalie, geb. . . 1. April 1855. [. . .]

Lersner.

Evangelisch. — Preußen (Prov. Hessen-Nassau). — Wappenbrief d. d. Worms 29. April 1521 (vom Kaiser Karl V. für Ludwig Lerßner); rittermäßiger Adelsstand für Reich und Erblande d. d. Linz 28. Febr. 1681 (vom Kaiser Leopold für Philipp Christian und seinen Bruderessohn Heinrich Ludwig Lerßner, s. unten); gbzgl. hess. Erbmstand d. d. Darmstadt 12. Nov. 1851 (für Karl Wilhelm Heinrich von Lersner). — W.: Geteilt; oben in Gold ein schreitender roter Löwe mit ausgeschlagener Zunge, unten in Blau ein silberner Pfahl. Aus dem Helm mit rotgoldener Decke wächst zwischen zwei blau-gold-blau geteilten, außen mit je vier schwarzen Straußfedern besteckten Büffelhörnern ein nach vorn fehlender roter Löwe.

Die Familie stammt aus dem niederhess. Städtchen Felsberg a. d. Eder und gehört zu den wenigen noch bestehenden alten Patrizierfamilien in Frankfurt a. M. Der Urenkel des urkundlich zuerst bekannten Gut Lersner, Ludwig, geb. 1476, hess. Kammerm., erhält vom Kaiser Karl V. d. d. Worms 29. April 1521 den Wappenbrief; er stirbt 1522 in Frankfurt a. M. als Begleiter des Ldgfn Philipp des Großmütigen von Hessen auf der Rückreise von Worms. Sein Enkel Hermann, geb. 1584, ist Professor der Rechte und Kanzler der Univ. Marburg; infolge seiner Vermählung mit Elisabeth von Rauscher aus Frankfurt a. M. wird er bei der altadeligen Ganerbschaft des Hauses Alten-Limpurg aufgenommen, deren zweitälteste Familie sie derzeit ist. Sein Enkel Philipp Christian und sein Urenkel Heinrich Ludwig (s. unten) werden d. d. Linz 28. Febr. 1681 in den rittermäßigen Adelsstand für Reich und Erblande erhoben.

Stammreihe.

Heinrich Ludwig von Lerßner, get. Frankfurt a. M. 1629, † daf. 30. Aug. 1696; verm. I) . . 1656 mit Maria Antoinette Löffler von und zu Neidlingen, geb. . . 1636, † . . 1666; II) Frankfurt a. M. 16. Nov. 1668 mit

Euphrosyne Margarete von Cronstetten, get. Frankfurt a. M. 20. Jan. 1639, † daf. 8. Mai 1707.

2r Ehe: Friedrich Maximilian, get. Frankfurt a. M. 6. April 1671, † daf. 8. Juli 1739; verm. Frankfurt a. M. 10. Okt. 1694 mit Susanna Katharina Bauer von Eyseneck, get. Frankfurt a. M. 15. Juni 1677, † daf. 6. Juni 1741.

Friedrich Maximilian, get. Frankfurt a. M. 21. Febr. 1697, † daf. 12. März 1753, Herr auf Nieder-Erlenbach, Kgl. dän. Kanzleirat, 1733 im Rat der Stadt Frankfurt, 1740 Schöffe, 1742—1745 Kais. Rat und Resident, böhm. Leg.-Rat; verm. Frankfurt a. M. 8. Nov. 1734 mit Sophia Magdalena von Syverdes, get. Frankfurt a. M. 9. März 1695, † daf. 31. Aug. 1767.

Ludwig Adolf, get. Frankfurt a. M. 11. Sept. 1739, † daf. 20. Aug. 1787, hannov. Oberst der Kav.; verm. Frankfurt a. M. 8. April 1776 mit Helene Rebekka Caroline von Barthaus gen. von Wiesenhütten, get. Frankfurt a. M. 22. April 1755, † daf. 5. Mai 1811.

Karl Ludwig, geb. Frankfurt a. M. 27. Juli 1777, † Nieder-Erlenbach 8. Mai 1847, Herr auf Nieder-Erlenbach, hessen-darmstädt. Khr.; verm. Braunfels 22. Juli 1802 mit Auguste Wilhelmine Helene du Vos du Thil, geb. Braunfels 2. Mai 1781, † Nieder-Erlenbach 18. Okt. 1854.

Karl Wilhelm Heinrich Freiherr von Lersner, geb. Nieder-Erlenbach 23. Juli 1809, † daf. 18. Juli 1892 (hess. Frhr. d. d. Darmstadt 12. Nov. 1881). (S. unten.)

† Karl Wilhelm Heinrich Freiherr von Lersner, geb. Nieder-Erlenbach 23. Juli 1809, † daf. 18. Juli 1892 (Erwerber des Freiherrenstandes), Fkherr auf Nieder-Erlenbach, K. K. Rittm.; verm. Preßburg 11. Aug. 1841 mit Eleonore Maria Aloisia Kletzl Edler von Mannen, geb. Wien 28. März 1821, † Frankfurt a. M. 1. März 1895.

Kinder: 1. Auguste Karoline Ludovika, geb. Mailand 2. Aug. 1846; verm. Frankfurt a. M. 12. Okt. 1871 mit Wilhelm Fihm Roeder von Diersburg, Kgl. preuß. Gen. der Inf. z. D. [Freiburg i. Br.]

2. † Karl, geb. . . 1847, † Graz . . 1848.

3. Alphons Heinrich Eduard Achilles, geb. Graz 18. März 1850, Fkherr auf Nieder-Erlenbach, Kgl. preuß. Major a. D.; verm. . . . 31. Jan. 1881 mit — Emmy Karoline Philippine Henriette Jacobson, geb. . . 8. Jan. 1860. [Nieder-Erlenbach.]

Söhne: 1) Kurt Rudolf Richard Eduard, geb. Saarburg 12. Dez. 1883.
2) Horst August Gert, geb. Deutz 30. Juni 1886.
3) Rolf Adolar Adolf, geb. Deutz 26. Dez. 1893.

4. Adolf Johann Anton, geb. Nieder-Erlenbach 16. Aug. 1851; verm. . . 24. Okt. 1878 mit — Anna Margareta Fülberth, geb. . . 1. Juli 1857. [Homburg v. d. H.]

Kinder: 1) Eleonore Auguste Josephine Helene, geb. Neustadt, Odenw., 28. April 1880, StiftsD. des adelig von Cronstett und von Hynspergschen Damenstifts in Frankfurt a. M.
2) Hans Georg Arpad, geb. Nieder-Erlenbach 19. Sept. 1884.

5. † Friedrich, geb. Frankfurt a. M. 26. Nov. 1852, † daf. . . 1853.

6. Anton (Toni) Wilhelm Ludwig, geb. Frankfurt a. M. 26. Juli 1854, Kgl. preuß. Amtsanwalt in Frankfurt a. M. und Okt. a. D., Admin. des adelig von Cronstett und von Hynspergschen Damenstifts, der von Schadschen, von Humbrachtschen und von Glauburgschen Stiftungen, EKr des Joh.-O.; verm. 1) Frankfurt a. M. 27. Jan. 1884 mit Frida Antigone Franziska Alphonsine Ferdinande Natalie Gabriele Freiin von Stetten, geb. Stuttgart 6. Jan. 1860, † Frankfurt a. M.

30. Juni 1894; II) Stuttgart 30. April 1896 mit — Sophie Freiin von Roeder, geb. Stuttgart 11. Dez. 1865.

Söhne: a) **1r Ehe:** 1) Wilhelm Ferdinand Alexander Gottfried August Anton, geb. Frankfurt a. M. 9. Febr. 1885.

— b) **2r Ehe:** 2) Werner Julius Karl Maximilian, geb. Frankfurt a. M. 17. Aug. 1898.

7. Alexander David Karl, geb. Frankfurt a. M. 15. Juli 1856, Architekt, Kgl. preuß. Lt. a. D.; verm. Hohenroden 26. Mai 1896 mit — Bertha Freiin von Woellwarth, geb. Lauterburg 29. Mai 1865. [Frankfurt a. M.]

Söhne: 1) Heinrich Ludwig Georg Wilhelm, geb. Frankfurt a. M. 25. Mai 1897.

2) Karl Alexander Wolf Eduard Ferdinand, geb. Frankfurt a. M. 1. Juli 1898.

3) Albert Achilles August Karl, geb. Frankfurt a. M. 13. Aug. 1900.

8. August Wenzel Wilhelm, geb. Frankfurt a. M. 11. März 1859, Kunstmaler. [München.]

9. Karl Eduard Wilhelm, geb. Frankfurt a. M. 17. Aug. 1863, Kgl. preuß. Hptm. und Komp.-Chef im Leib-Gren.-Rgt Nr. 109; verm. Stuttgart 24. April 1894 mit — Elisabeth Freiin von Roeder, geb. Stuttgart 28. Dez. 1868, Schwester der Obigen. [Karlsruhe i. B.]

Töchter: 1) Ruth Eleonore Sophie, geb. . . 27. Juli 1896.

2) Elsa . . } Zwillinge, geb. . . 21. Juli 1897.

3) Olga . . }

10. Maximilian Adalbert Martin Alphons, geb. Frankfurt a. M. 17. Nov. 1867, Kgl. preuß. OLt. im 5. GMgt z. F. [Spandau.]

Lesser.

Katholisch. — Rußland (Polen), Kgr. Sachsen und Belgien. — Sachsen-meining. Adel und Frhr. d. d. . . 13. Febr. (nachträgliche Wappenverleihung 27. März) 1876; russ. Anerkennung 29. Juli 1876. — Beschreibung des Wappens im Jahrg. 1878, S. 416.

† Stanislaus Freiherr von Lesser, geb. Warschau 11. Nov. 1817, † das. 23. März 1890, Kgl. sächs. und Kgl. bayer. Gen.-Konsul a. D., Gbzgl. sächs. Konsul a. D. und Konsul der Republik Peru, Handelsrichter, Bankier und Börsenältester; verm. . . 1. Juli 1845 mit Emilie Hirschendorff, geb. Warschau 4. Aug. 1824 (luth.), † das. 2. Jan. 1897.

Kinder: 1. Ladislaus Leon, geb. . . 28. Juli 1846, **Dr. med.** und Privatdozent der Chirurgie an der Univ. Leipzig [preuß. Genehmigung zur Führung des Frhrntitels d. d. Ems 27. Juni 1877]; verm. Berlin 9. Febr. 1892 mit — Marie Auguste Hedwig von Olszewska, geb. Berlin 30. Sept. 1859 (evang.).

2. Kasimir Alexander, geb. . . 4. Okt. 1847, **Dr. phil.** [kgl. sächs. Anerkennung des Frhrnstandes d. d. . . 13. Febr. 1877]. [. . .]

3. Emil Stanislaus, geb. . . 18. Dez. 1848. [. . .]

4. Johann Konstantin, geb. . . 13. Juli 1850 [belgischer Frhrnstand d. d. Brüssel 20. Sept. 1877]; verm. . . 27. Sept. 1881 mit — Sophie Luise Freund, geb. Warschau 23. Aug. 1859 (luth.). [Warschau.]

Kinder: 1) Stephanie Pauline Ladislas, geb. . . 13. Juni 1885.

2) Elise Emilie Luise, geb. . . 15. Sept. 1887.

3) Janina Bronislawa Wanda, geb. Warschau 18. Mai 1890.

4) Alice Karoline Anna, geb. Warschau 17. Jan. 1892.

5) Thaddäus Karl Emil, geb. Warschau 14. Nov. 1893.

6) Sophie Antoinette Karoline, geb. Warschau 2. Sept. 1895.

5. Bronislaus Lucian, geb. . . 1. Jan. 1852; verm. . . 23. Juni 1883 mit — Helene Thekla Teichmann, geb. . . 21. Sept. 1861 (luth.). [. . .]
Töchter (luth.): 1) Wanda Bronislawa, geb. . . 19. Juni 1885.
2) Alexandrine Karoline Emilie, geb. . . 7. Okt. 1890.
3) Bronislawa Maria Luisa, geb. . . 14. Dez. 1894.
6. Viktor Stanislaus Sigismund, geb. . . 17. Okt. 1853, Kgl. portugies. Konsul; verm. Warschau 30. Okt. 1893 mit — Felicie Marie Eugenie von Lesser, geb. . . 30. Mai 1871. [. . .]
7. Stanislaus Moritz Konstantin, geb. . . 22. Sept. 1855. [. . .]
8. Lucian Xaver, geb. . . 7. Jan. 1858. [. . .]
9. Emilie Marie, geb. . . 30. Juni 1865. [. . .]

Bruder.

† Sigismund Graf von Lesser, geb. Warschau 21. Aug. 1818, † Genf 3. Jan. 1896 (**s. Taschenbuch der Gräfl. Häuser**).

Leuckart von Weißdorf.

. . . . — Bayern. — Bayer. Adel und Frhr. d. d. . . 24. Juli (immatrikuliert 8. Okt.) 1879. — Beschreibung des Wappens und geschichtl. Notiz im Jahrg. 1899, S. 559.

(Der Personalbestand bleibt einem späteren Jahrgang vorbehalten.)

Leutrum von Ertingen, 1902.

Leuzendorf von Campo di Santa Lucia.

Im Mannesstamme erloschen.

Katholisch. — Österreich (Steiermark). — Prädikat „von Leuzendorf" d. d. Wien 12. Nov. 1629 (für die Brüder Leutzendorffer); Edmann von Steiermark 27. Nov. 1690; österr. Adelsbestätigung und Ritterstand nebst Stammwappenbestätigung d. d. . . 11. März (Diplom d. d. Wien 15. Juni) 1807 (für Maximilian Karl Leuzendorf); Edmann von Steiermark d. d. Graz 13. Nov. 1807; österr. Frhr. mit dem Prädikat „Campo di Santa Lucia" und Wappenvermehrung d. d. Wien 19. Nov. 1850 (für Maria Angelika, s. unten, und ihre Kinder). — Beschreibung des Wappens und geschichtl. Übersicht im Jahrg. 1855, S. 342.

† Johann Nepomuk Ritter von Leuzendorf, geb. Ankenstein, USteierm., 5. Mai 1797, † . . 6. Mai 1848, K. K. Oberstlt.; verm. . . 22. Febr. 1837 mit Maria Angelika, geb. Richter von Binnenthal, Freifrau Leuzendorf von Campo di Santa Lucia, geb. Wien 12. Juli 1807, † Graz 25. Dez. 1889.

Kinder, Freiherr und Freiin Leuzendorf von Campo di Santa Lucia:
1. Johanna (Giannina) Nepomucena Karolina Elisa Maximiliana, geb. Parma 5. Sept. 1842; verm. Laibach 22. April 1873 mit Friedrich Ritter von Ochsenheimer, K. u. K. FML. i. R. [Graz.]
2. † Arthur Karl Xaver Maria, geb. Parma 2. Nov. 1844, † Fürth in Wien 8. Mai 1901, K. u. K. Oberst im 1. Rgt der Tiroler Kaiserjäger, Kammervorsteher Sr. K. u. K. H. des Ehzgs Joseph Ferdinand.

Levetzow, 1902.

von Lewartow-Lewartowski.

Katholisch. — Österreich. — Galiz. Frhr. d. d. Wien 2. Sept. 1783.

(S. Jahrg. 1875, S. 429; neuere Nachrichten fehlen.)

Lexa von Aehrenthal.

Katholisch. — Österreich. — Erbländ.-österr. Adel mit dem Prädikat „von Aehrenthal" d. d. Wien 9. Juni 1790; Reichsritter und bayer. Ritter d. d. München 4. Juli 1792 (vom Kurfürst Karl Theodor von Pfalzbayern, als Reichsvikar); böhm. Ritterstand und Inkolat d. d. Wien 8. März 1805; österr. Frhr. d. d. Wien 19. März 1828. — Beschreibung des Wappens und geschichtl. Notiz im Jahrg. 1858, S. 383.

† Johann Baptist Freiherr Lexa von Aehrenthal, geb. . . 30. Juli 1777, † . . 17. Okt. 1845, Herr auf Doran und Groß-Skal, K. K. GRat und Appell.-Ger.-VPräs.; verm. I) . . 13. Sept. 1807 mit Philippine Freiin Schirndinger von Schirnding, geb. . . , † . . 18. Aug. 1811; II) . . 7. Jan. 1815 mit Johanne Gfin von Wilczek, geb. . . 20. Okt. 1793. † Prag 23. Nov. 1869.

Kinder 2r Ehe: 1. † Johann Baptist, geb. . . 11. März 1817, † Prag 10. Mai 1898, Herr auf Doran, Kr. Leitmeritz, Groß-Skal und Turnow, Kr. Bunzlau, K. K. GRat; verm. . . 16. Mai 1849 mit — Maria Gfin von Thun und Hohenstein, geb. . . 20. Juli 1830. [Prag.]

Kinder: 1) Felix, geb. . . 18. Aug. 1853, K. u. K. Lt. a. D. [Groß-Skal.]

2) Aloys Leopold Baptist, geb. . . 27. Sept. 1854, K. u. K. GRat, a. o. u. b. Botsch. in St. Petersburg; verm. Wien 22. Juli 1902 mit Pauline Gfin Széchényi, geb. Wien 25. Nov. 1871.

3) Franz Xaver Hugo, geb. . . 27. Febr. 1861, K. u. K. Rittm. der Ref. des Ul.-Rgts Nr. 2. [Wien.]

4) Johanna Elisabeth Theresia Maria Felicia, geb. Prag 16. Dez. 1869; verm. Doran 17. Aug. 1897 mit Anton Gfn von Bylandt, K. u. K. Km. und Major im Drag.-Rgt Nr. 5. [Graz.]

2. † Franziska Romana Maria Rosina, geb. . . 13. März 1819, † Prag 16. März 1902, verm. . . 18. Juli 1844 mit Franz Frhrn von Paumgartten, † . . 19. Nov. 1866, K. K. GMaj und FMLt. 2c.

von der Leyen zu Bloemersheim.

Evangelisch. — Preußen (Rheinprov.). — Preuß. Adel d. d. Berlin 21. Nov. 1786; preuß. Frhr. mit „zu Bloemersheim" und Vereinigung des Wappens mit dem der † Planck von Vogelsang d. d. Berlin 17. Jan. 1816; Aufnahme in die Genossenschaft des rhein. ritterbürtigen Adels d. d. 17. Juni 1899. — Besitz: Das Fideikommiß Bloemersheim, Kr. Mörs, mit Meer, Kr. Neuß (zus. 896 ha). — Beschreibung des Wappens und geschichtl. Notiz im Jahrg. 1865, S. 568.

† Gustav Heinrich Freiherr von der Leyen zu Bloemersheim, geb. . . 22. Sept. 1805, † Bloemersheim 4. Juni 1857, Herr auf Bloemersheim; verm. Dresden 7. Dez. 1850 mit — Mathilde Freiin von Haynau, geb. Dresden 7. Dez. 1821. [Haus Bloemersheim.]

Sohn: Friedrich Ludwig Gustav, geb. Krefeld 15. Juli 1854, Stifter und 1. Fkherr, Kgl. preuß. Khr, Odrat des Kr. Neuß und Rittm. der Ref. des Kür.-Rgts

Nr. 4, RMr des Joh.-O.; verm. Holzhausen 18. Febr. 1879 mit — Luise Freiin von der Borch, geb. Holzhausen 4. Nov. 1856. [Haus Meer bei Osterath.]

Kinder: 1) Friedrich-Gustav Adolf Karl Alhard Kurt Martin, geb. Meer 11. Nov. 1881. [. . .]

2) Erich Otto Leopold, geb. Meer 29. März 1883.

3) Mechthildis Maria Amalia Kunigunde Sophie Gustava, geb. Meer 11. März 1885.

4) Hildegard Henriette Jenny Klara Else, geb. Meer 21. Sept. 1888.

5) Henriette Margarete Mathilde Jenny Viktoria, geb. Meer 14. Okt. 1890.

6) Joachim Dedo Otto Georg Diederich Adolf, geb. Meer 28. Sept. 1897.

7) Siegfried, geb. Meer 10. Sept. 1899.

Leykam.

Katholisch. — Preußen (Rheinprov.) und Österreich. — Reichsadel d. d. Wien 20. Okt. 1750 (s. Jahrg. 1870, S. 496); Reichsfehr. d. d. Wien 23. Febr. 1788; preuß. Anerkennung des Fehrnstandes laut Min.-Reskr. d. d. Berlin 1. Juni 1827 (für den Fehrn Franz, Ghzgl. hess. Khrn und Hofkammerrat zu Haus Elsum). — Beschreibung des Wappens und geschichtl. Notiz im Jahrg. 1865, S. 569.

† Franz Werner Freiherr von Leykam, geb. Darmstadt 13. Aug. 1814, † . . 9. Febr. 1883, Herr auf Elsum und Weiler, Ghzgl. hess. Khr; verm. . . 1. Mai 1849 mit Marie Gfin von Schaesberg, geb. . . 8. Juni 1827, † Aachen 29. Sept. 1891.

Kinder: 1. Cäcilie Auguste Marie, geb. . . 17. Juli 1852, im O. Sacré Cœur in Mexiko.

2. Marie Mechthildis Huberta, geb. . . 5. Juni 1855, im O. vom heiligen Herzen Jesu in Riedenburg.

3. Auguste Marie Huberta, geb. Elsum 24. Okt. 1859; verm. daf. 22. Okt. 1895 mit Theodor Frhrn von Blanckart, Herrn auf Effeld (seit 1899), Kr. Heinsberg.

4. Alexandrine Marie Josepha, geb. Elsum 17. Febr. 1862; verm. daf. 10. April 1888 mit Franz Frhrn von Negri, Herrn auf Zweibrüggen, Kgl. preuß. Okt. der Ldw.-Kav. [Zweibrüggen.]

5. Franz Werner Alfred Aleris, geb. Elsum 11. März 1863, Herr auf Elsum (828 ha), Kr. Heinsberg, Weiler (152 ha), Kr. Geilenkirchen, und Himmericherhof (76 ha), Kr. Geilenkirchen, Kgl. preuß. Lt. der Ldw.-Kav.; verm. Sirenbug 10. Sept. 1890 mit — Sophia Freiin Heeremann von Zuydtwyk, geb. . . 7. Juni 1863. [Elsum bei Heinsberg.]

Lichtenberg (in Thüringen), 1902.

Lichtenberg (in Hessen).

Evangelisch. — Ghzgt. Hessen und Österreich (Dalmatien). — Ghzgl. hess. Adel und Frhr. d. d. Darmstadt 10. Mai 1809; Wappenbrief d. d. Darmstadt 30. März 1810. — Beschreibung des Wappens, Näheres über die Standeserhebungen und ältere Genealogie im Jahrg. 1866, S. 550.

† Friedrich August Freiherr von Lichtenberg, geb. . . 14. Nov. 1817, † . . 3. Okt. 1877, Herr auf San Giorgio, Insel Giuppana, Bez. Ragusa, Kais. deutscher Konsul, CMr des Joh.-O.; verm. I) . . 1847 mit Nicolette Farcenda, geb. . . 7. Juli 1816, † . . 6. April 1863; II) . . 15. Juli 1865 mit — Johanna

Freiin von Lilien, geb. Mainz 27. Jan. 1845 (kath.; wiederverm. Wiesbaden 7. Dez. 1880 mit Rudolf Lobrés, k. u. k. Linienschiffskpt. a. D. [Cilli, Steierm.]).
Sohn 2r Ehe: Ludwig Klemens Matthäus, geb. . . 17. Nov. 1869, k. u. k. Olt. im Feldjägerbat. Nr. 7. [Bruck a. d. Mur.]

Lichtenfels, s. Peithner von Lichtenfels. — **Lichtenstern**, s. Reisner von Lichtenstern. — **Lichtenthurn**, s. Aschauer von Lichtenthurn.

Liebenberg.

Katholisch. — Österreich. — Reichs- und erbländ.-österr. ritterm. Adel unter dem Namen „von Liebenberg" d. d. Wien 20. April 1622 (für Johann Liebenberger, Registrator bei der Reichs- und österr. Hofkanzlei); ungar. Baron mit Wappenbesserung d. d. Wien 20. Aug. 1714; ungar. Indigenat d. d. Preßburg 3. Juni 1728. — Beschreibung des Wappens und geschichtl. Übersicht im Jahrg. 1885, S. 535.

† Johann Nepomuk Anton Georg Heinrich Franz Erasmus Freiherr von Liebenberg, geb. Simmering bei Wien 11. Juli 1796, † Krems a. d. D. 14. März 1860; verm. Wien 3. Sept. 1832 mit Anna Gruber, geb. Wien 23. Juni 1806, † Krems 18. Juli 1869.

Söhne: 1. † Vincenz Johann Ignaz, geb. Böhmisch-Kamnitz 5. April 1841, † . . 10. Jan. 1883, k. k. Postoffizial und Olt. a. D.; verm. Gisser, Ungarn, 3. Jan. 1872 mit — Faustine Dantsek de Dajka, geb. Wien 8. Sept. 1846. [. . .]
Kinder: 1) Koloman Maximilian, geb. Wien 28. Sept. 1872. [. . .]
2) Maria-Anna, geb. Wien 4. Nov. 1874; verm. daf. 6. Aug. 1894 mit Wilhelm Vogel, k. k. Eisenbahnbeamten. [. . .]
3) Viktor Julius Andreas, geb. Wien 14. Mai 1880. [. . .]

2. † Julius Joseph, geb. Böhmisch-Kamnitz 8. Mai 1843, † Wien 15. Okt. 1894, k. k. Postkontrollenr; verm. Wien 4. Sept. 1873 mit — Johanna Pichler-Schüßler, geb. Krems 2. Febr. 1838. [Wien.]
Kinder: 1) Maximilian Joseph Julius Georg, geb. Wien 23. Sept. 1876. [. . .]
2) Irene Faustina Anna, geb. Wien 23. Febr. 1877.

Liebenstein, 1902.

Liebieg.

Katholisch. — Österreich (Böhmen).

A.

Österr. Adel und Ritter d. d. Wien 22. März 1867; österr. Frhr. d. d. Wien 10. Febr. 1868 (beides für Johann Ignaz Karl, s. unten). — Beschreibung des Wappens und Näheres über die Standeserhebung im Jahrg. 1891, S. 510.

† Johann Ignaz Karl Freiherr von Liebieg, geb. Braunau, Böhmen, 7. Juni 1802, † Smiritz 16. Juli 1870, Herr auf Smiritz, Hohenowes und Daschitz, Böhmen, Großindustrieller und Chef der Firma Johann Liebieg & Comp. in Reichenberg, Böhmen; verm. 1) St. Georgenthal, Böhmen, 5. Aug. 1832 mit

Maria Theresia Münzberg, geb. St. Georgenthal 9. Sept 1810, † Reichenberg 28. Aug. 1848; II) Bürgstein, Böhmen, 6. Juni 1853 mit Marie-Luise Karoline Jungnickel, geb. St. Georgenthal 26. Febr. 1830, † Wien 4. Jan. 1891.

Kinder: a) 1r Ehe: 1. Marie Pauline Aloysia Apollonia, geb. Reichenberg 15. Aug. 1835, Vorsteherin des Asyls auf dem Johannisstein in Reichenberg.

2. Johann Joseph Moritz, geb. Reichenberg 11. Aug. 1836; verm. Wien 10. Mai 1862 mit Leopoldine Therese Anna Elisabeth Mayr, geb. Wien 5. Febr. 1840, † Reichenberg 16. Aug. 1899. [Reichenberg, Böhmen.]

Sohn: Johann (Hans) Moritz Leopold Maria, geb. Reichenberg 1. Jan. 1870, Herr auf Neu-Falkenburg bei Deutsch Gabel, Böhmen.

3. Heinrich Karl Julius, geb. Reichenberg 29. April 1839, Großindustrieller und Mitbes. der Firma Johann Liebieg & Comp. in Reichenberg, Mitgl. des Herrenh. des österr. Reichsrats auf Lebenszeit; verm. Wien 19. Okt. 1867 mit — Karoline Voigt, geb. Wien 19. Mai 1848. [Reichenberg, Wien und Frankfurt a. M.]

Kinder: 1) † Hans Heinrich, geb. Reichenberg 25. Okt. 1868, † Reichenberg 16. Dez. 1900.

2) Alice, geb. Reichenberg 29. Sept. 1869, (Stifts-D. des K. K. Damenstifts in Graz. [Schloß Kratenau bei Königgrätz, Böhmen.]

3) Lucie, geb. Reichenberg 5. Nov. 1870; verm. Mauer bei Wien 22. April 1895 mit Ernst Ritter von Mallmann, K. u. K. Oberl. der Res. des Drag.-Rgts Nr. 7. [Skřivan, Böhmen.]

4) Marie-Therese, geb. Reichenberg 28. Okt. 1871; verm. das. 7. Juni 1893 mit Emil Ritter von Mallmann. [Paris.]

5) Margarethe, geb. Reichenberg 24. Dez. 1880; verlobt mit Adolf Frhrn von Pereira-Arnstein.

4. † Theodor Franz Emil, geb. Reichenberg 5. Dez. 1840, † Gondorf 8. Sept. 1891, Herr auf Gondorf a. d. Mosel, Großindustrieller und Mitbes. der Firma Johann Liebieg & Comp. in Reichenberg; verm. Koblenz 15. Aug. 1871 mit — Angelika Klemens, geb. Koblenz 26. Juli 1846. [Schloß Gondorf.]

Kinder: 1) Theodor, geb. Reichenberg 15. Juni 1872, Großindustrieller; verm. Böhm.-Aicha 6. Mai 1901 mit — Maria von Blaschka, geb. Böhm.-Aicha . . Sept. 1881. [Reichenberg.]

Tochter: Theodora Angelika Hyacinthe Helene Marie, geb. Reichenberg 13. Juni 1902.

2) Nizza, geb. Reichenberg 20. Juni 1873; verm. Gondorf 28. Mai 1896 mit Heinrich Frhrn de Lasalle von Louisenthal, † Gemna 21. April 1898, Herrn auf Dagstuhl, Kgl. bayer. Plt. der Res. des 1. Ul.-Rgts. [Schloß Dagstuhl bei Wadern, Kr. Merzig.]

3) Gisbert, geb. Reichenberg 9. Dez. 1874, Dr. phil. [Wien.]

4) Adeline, geb. Reichenberg 22. Febr. 1880; verm. Gondorf 31. Jan. 1901 mit Luitwin von Boch. [Mettlach, Kr. Merzig.]

5) Leo, geb. Reichenberg 11. Aug. 1882. [Schloß Gondorf.]

5. Hermine Therese Maria Anna, geb. Reichenberg 1. Okt. 1842; verm. das. 15. Nov. 1862 mit Emil Ritter von Mallmann. [Paris.]

6. Leontine Wilhelmine Maria Anna, geb. Reichenberg 26. Febr. 1846; verm. Smiřitz 22. Aug. 1865 mit Adolf Ritter von Záhony. [Schloß Skřivan bei Neubydschow, Böhmen.]

7. Gabriele Emilie Maria Anna, geb. Reichenberg 16. Febr. 1848; verm. Smiřitz 4. Juli 1868 mit Karl Weinrich, Herrn auf Dobřenitz und Svety, Böhmen, böhm. Ldtagsabg. [Schloß Dobřenitz und Wien.]

8. Bertha Emilie Maria Anna, geb. Reichenberg 16. Febr. 1848, Zwillingsschwester der Vorigen; verm. Smiřitz 3. Juli 1870 mit Karl Frhrn von Gagern, Herrn auf Windern, OOstern., K. u. K. Leg.-Rat a. D., oberösterr. Ldtagsabg. 2c. [Schloß Windern und Linz.]

— **b) 2r Ehe:** 9. Alfred Adolf Aloys Oskar, geb. Reichenberg 21. Mai 1854, Herr auf Skřivan, Böhmen, Kais. deutscher Gen.-Konsul in Wien; verm. Skřivan

14. Nov. 1881 mit — Therese von Mallmann, geb. Wien 14. Nov. 1862. [Wien, Mauer bei Wien und Schloß Skfiwan.]

Tochter: Maria-Theresia, geb. Mauer bei Wien 9. Aug. 1883.

10. Otto Anton Emil Karl, geb. Reichenberg 25. Sept. 1857. [Schloß Skfiwan.]

11. † Karl Johann Joseph Maria, geb. Reichenberg 17. Juni 1866, † Skfiwan 22. Okt. 1901.

B.

Im eigenen Stamme erloschen.

Österr. Adel und Ritter d. d. Wien 10. Sept. 1867; österr. Frhr. d. d. . . 25. Mai (Diplom d. d. Wien 28. Juli) 1883 (beides für Franz Johann, s. unten). — Beschreibung des Wappens und Näheres über die Standeserhebungen im Jahrg. 1885, S. 539.

† Franz Johann Freiherr von Liebieg, geb. Reichenberg 22. Sept. 1827, † . . 9. Dez. 1886 [Sohn des Franz, geb. 6. Jan. 1799, welcher den österr. Adel- und Ritterstand d. d. Ofen 10. Mai — Diplom d. d. Wien 6. Okt. — 1872 erhalten hatte, eines Bruders des Stifters von A.], Chef der Firma Franz Liebieg, K. K. privil. Wollwarenfabrik in Reichenberg, Böhmen; verm. Prag 12. Juli 1853 mit — Pauline Dowržak, geb. Braunau 23. März 1834. [. . .]

Liebig.

Lutherisch. — Kgr. Bayern. — Ghzgl. hess. Adel und Frhr. d. d. . . 29. Dez. 1845 (für Justus Liebig, s. unten); immatrikuliert im Kgr. Bayern bei der Frhrnklasse 18. Dez. 1852. — Beschreibung des Wappens im Jahrg. 1856, S. 405.

† Justus Freiherr von Liebig, geb. Darmstadt 8. Mai 1803, † . . 18. April 1873, Dr. phil. et med., Kgl. bayer. GRat und Prof. der Chemie an der Univ. München; verm. . . 17. Mai 1826 mit Henriette Moldenhauer, geb. Darmstadt 28. Jan. 1807, † Reichenhall 2. Okt. 1881.

Kinder: 1. Georg, geb. . . 17. Febr. 1827, Dr. med., Kgl. bayer. und Ghzgl. hess. Hofrat, Privatdozent an der Univ. München; verm. . . 23. April 1863 mit Karoline Maret, geb. . . 18. Okt. 1834, † Reichenhall 17. Mai 1896. [München und Reichenhall.]

Kinder: 1) Justus Ferdinand, geb. Reichenhall 17. Juli 1864, Rechtsanwalt, Kgl. bayer. Lt. der Ldw. [München.]

2) Johanna Henriette Karoline, geb. Reichenhall 9. Mai 1867; verm. München 20. April 1897 mit Ernst Heim, Kgl. bayer. Ldger.-Rat in . . .

3) Heinrich Justus, geb. München 1. Dez. 1877. [. . .]

2. † Hermann Georg, geb. Darmstadt 3. Febr. 1831, † München 2. Sept. 1894; verm. I) . . 7. April 1862 mit Anna Frank, geb. Würzburg 23. März 1841 (gesch. 4. Febr. 1871); II) . . 24. Juni 1873 mit — Auguste Linder, geb. Dinkelsbühl 30. Okt. 1853. [Dinkelsbühl.]

Kinder: a) **1r Ehe:** 1) Elisabeth Charlotte Henriette Agnes, geb. München 11. Aug. 1864; verm. I) das. 13. April 1885 mit Alexander Golz (gesch.) Kunstmaler; II) . . 19. Jan. 1891 mit . . Stremel, Kunstmaler. [Knocke, Belgien.]

2) Maria Antoinette, geb. München 17. Aug. 1866; verm. . . 2. Okt. 1888 mit Dr. Heinrich Pürkbauer. [Forchheim.]

3) Eugen Friedrich Wolfgang, geb. München 1. Juli 1868, Dr. jur., Kais. deutscher Reg.-Rat und Mitgl. des Aufsichtsamtes für Privatverf.; verm. . . 3. Aug. 1896 mit — Gertrud Elisabeth Karoline Firle, geb. Breslau 22. Nov. 1862. [Berlin.]

— b) **2r Ehe:** 4) Hans Wilhelm Hermann, geb. Dinkelsbühl 11. Okt. 1874, Dr. chem. [München.]

5) Helene Dorothea Maria Lisette, geb. München 1. März 1889.

3. Johanna, geb. . . 20. Nov. 1837; verm. . . 15. Aug. 1856 mit Dr. med. Karl Thiersch, † Leipzig 27. April 1895, Kgl. sächs. GMed.-Rat und Prof. der Chirurgie an der Univ. Leipzig.
4. Marie, geb. . . 3. Jan. 1845. [. . .]

Liechtenberg-Janeschitz von Adlersheim

(a. d. H. der Schwab von Liechtenberg).

Katholisch. — Österreich (Krain). — Reichsfrhr. und erbländ.-österr. Frhr. als „Frhr von Li(e)chtenberg auf Tuffstein, Ortenegg und Ottenstein" und Wappenvereinigung mit dem der † Bonhomo d. d. Wien 11. März 1660; Namen- und Wappenvereinigung „Liechtenberg-Janeschitz von Adlersheim" d. d. Wien 15. Jan. 1781 (vom Kaiser Joseph II. für Franz Xaver). — Beschreibung des Wappens und geschichtl. Übersicht im Jahrg. 1870. S. 497; vgl. auch den Artikel Lichtenberg im Taschenbuch der Gräfl. Häuser.

† Leopold Freiherr von Liechtenberg-Janeschitz von Adlersheim, geb. . ., † . . 8. Febr. 1868, Herr auf Habbach und Dobrawa, K. K. Km.; verm. . . 13. Juni 1851 mit — Charlotte Freiin von Paungartten zu Deittenkhoven und Maspach, geb. . . 12. Okt. 1830 (wiederverm. Habbach 31. Juli 1865 mit Ottokar Frhrn von Schlechta-Wschehrd, † Wien 18. Dez. 1894, K. u. K. a. o. G. u. b. M. a. D. [Wien]).

Sohn: Leopold Wolfgang, geb. Laibach 28. Jan. 1854, Herr auf Habbach und Dobrawa, Krain, Ldesbptmn.-Stellv. in Krain, Ldtagsabg.; verm. Maria-Grün, Steierm., 10. April 1877 mit — Hippolyta Freiin von Apfaltrern, geb. . . 17. Mai 1856. [Habbach.]

Liechtenstern.

Katholisch. — Preußen. — Reichsadel mit Wappenvermehrung 1542 (vom Kaiser Karl V. für Ludwig Liechtenstern); Bestätigung und Erneuerung des Adelstandes 1584 (vom Kaiser Rudolf II. für Christoph Kaspar von Liechtenstern, Kurfstl. bayer. Rat und Pfleger zu Stadt am Hof); bayer. Frhr. d. d. München 1. März 1638 (vom Kurfstn Maximilian I. für die Brüder Johann Georg von Liechtenstern, Kurfstl. bayer. OKommissär der gesamten Artillerie und Zeughäuser. Johann Christoph von Liechtenstern, Kurfstl. bayer. Kornett, und Franz von Liechtenstern). — Beschreibung des Wappens und Stammreihe im Jahrg. 1897. S. 576.

† Theodor Philipp Joseph Freiherr von Liechtenstern, geb. Wien 9. Nov. 1799, † Magdeburg 25. Sept. 1848, Kgl. preuß. Rendant der Allgemeinen Kriegsschule und PLt. a. D.; verm. Köthen 8. Okt. 1842 mit Agnes Luise Emilie Karoline von Gallera, geb. Berlin 22. Nov. 1819, † das. 22. Jan. 1890.

Kinder: 1. Friedrich Wilhelm Theodor, geb. Magdeburg 15. Okt. 1843, Kgl. preuß. Gen.-Lt. und Kmdr der 33. Div.; verm. Berlin . . April 1895 mit — . . verw. Großebruch, geb. Jacobi, geb. . . . [Metz.]
2. Marie Bertha Philippine, geb. Magdeburg 17. Dez. 1846. [Berlin.]

Lilgenau.

Katholisch. — Bayern und Österreich (Böhmen). — Immatrikuliert im Kgr. Bayern bei der Frhrnklasse auf Grund der nachgewiesenen hundertjährigen Führung des Frhrntitels 5. Mai 1822. — Beschreibung des Wappens und geschichtl. Notiz im Jahrg. 1857, S. 497.

† Karl Joseph Freiherr von Lilgenau, geb. . . 23. Nov. 1787, † . . 16. Juli 1870, Kgl. bayer. Km. und Major à la suite; verm. . . 24. Juni 1817 mit Karo-

line Freiin Linker von Lützenwiek, geb. . . 10. Sept. 1789, † . . 2. Juni 1861.

Söhne: 1. † Karl Theodor, geb. . . 25. Mai 1818, † Schlüsselburg 4. März 1881, Kgl. bayer. Km. und Landrichter a. D.; verm. . . 15. Okt. 1853 mit Anna von Arvay, geb. . . 4. Sept. 1834, † . . 25. Juni 1880.

Söhne: 1) Klemens Wenzel, geb. . . 4. Sept. 1854, Kgl. bayer. Km. und Major a. D.; verm. München 18. April 1882 mit — Marie Freiin Besserer von Thalfingen, geb. München 26. März 1860. [. . .]

Kinder: (1) Elisabeth Anna Maria, geb. Landshut 4. April 1883; verm. . . 6. Okt. 1900 mit Ludwig Gfn von Preyen-Seyboltsdorff, Kgl. bayer. Lt. im 16. Inf.-Rgt. [Landshut.]

(2) Karl Maximilian, geb. München 26. Aug. 1884, Kgl. preuß. Kadett in Karlsruhe.

(3) Josepha Maria Klementine, geb. Landshut 15. Sept. 1894.

2) Karl Klemens, geb. . . 4. Jan. 1857, Herr auf Schlüsselburg, Zivotic und Alt-Smoliwec, Böhmen, K. K. Lt. im Hdw.-Ul.-Rgt Nr. 2; verm. Wien 14. Febr. 1888 mit — Helene Freiin von Kutschera, geb. Wien (Hernals) 14. Nov. 1870. [Schlüsselburg.]

Kinder: (1) Klemens Karl Wolf, geb. Schlüsselburg 11. Aug. 1889.

(2) Eleonore Anna Klementine, geb. Schlüsselburg 19. Aug. 1891.

(3) Maria Immakulata Klementine, geb. Schlüsselburg 25. Sept. 1894.

(4) Karl Johann Wolf, geb. Wien 9. Jan. 1896.

(5) Johanna, geb. Wien 23. April 1898.

2. † Klemens Wenzel, geb. . . 25. Nov. 1830, † München 4. Mai 1900, Kgl. bayer. Stabsauditeur a. D.; verm. Würzburg 27. Okt. 1870 mit — Josephine Pauline Miller von Altammerthal, geb. Würzburg 30. Sept. 1849. [München.]

Söhne: 1) Heinrich, geb. . . 12. Jan. 1874, Kgl. bayer. Lt. im 2. Ul.-Rgt, kmdt zur Equitationsanstalt. [München.]

2) Otto, geb. . . 20. Febr. 1878, Kgl. bayer. Lt. im 2. Ul.-Rgt. [Ansbach.]

Lilien, 1902.

Lilienau, s. Limbeck von Lilienau.

Lilieneron.

Lutherisch. — Sachsen-Altenburg und Preußen. — Reichsadel mit dem Prädikat „von Lilieneron“ d. d. Regensburg 2. Mai 1654 (für Andreas Pauli, Kgl. dän. Min.-Ref. in Wien); dänische Adelsnaturalisation 4. Dez. 1665; Reichsfrhr. d. d. Larenburg 5. Juni 1673. — Beschreibung des Wappens im Jahrg. 1859, S. 447, geschichtl. Notiz im Jahrg. 1861, S. 430, und Stammreihe im Jahrg. 1866, S. 557.

† Friedrich Christian Freiherr von Lilieneron, geb. . . 14. Febr. 1745, † Bornholm . . 1800, Herr auf Grünhorst; verm. . . 25. Sept. 1772 mit Sophie Elisabeth von Thienen, geb. . . 26. Jan. 1752, † . . 31. Okt. 1803 (gesch. 1787).

Söhne (dän. Freiherrstand d. d. . . 30. Okt. 1829. — W.: In Blau drei (2,1) silberne Lilien): 1. † Andreas Ernst Christian, geb. . . 17. Juli 1774, † . . 17. März 1823, Kgl. dän. OKriegskommissär und Kpt. a. D.; verm. I) . . 1794 mit Clarelia Dorthe

von Brockdorff, geb. . . 1775, † . . 23. Aug. 1836 (gesch. 1798; wiederverm. . . 21. Mai 1813 mit Friedrich Ldgfn von Hessen-Cassel); II) . . 1802 mit Frederikke Griis, geb. . . 1777, † . . 1862.

Söhne 2r Ehe: 1) † Louis Ernst, geb. . . 19. Juni 1802, † Hamburg 27. Juni 1892, cand. jur., Kgl. dän. Zollkontrolleur a. D.; verm. . . 15. Okt. 1841 mit Adeline von Harten, geb. . . 27. März 1808, † . . 13. Sept. 1872.

Sohn: Friedrich Adolph Arel Detlev, geb. . . 3. Juni 1844, Kgl. preuß. Hptm. a. D.; verm. . . 8. Okt. 1878 mit Helene Freiin von Bodenhausen, geb. Deutz 9. Mai 1854 (gesch.; wiederverm. Dresden 5. Juni 1886 mit Maximilian du Jarrys Frhrn von la Roche, Kgl. preuß. Major a. D. [Berlin]). [. . .]

2) † Andreas Sophus, geb. . . 7. Okt. 1804, † . . 12. Febr. 1856, Kgl. dän. Kpt. a. D.; verm. Berlin . . 1833 mit Augusta Strube, geb. Glückstadt 15. Sept. 1813, † Kiel 26. Juli 1879.

Kinder: (1) Carl Friedrich Christian, geb. . . 13. Juli 1834; verm. . . 20. Juli 1865 mit — Emma Rink von Wildenberg, geb. . . 24. Aug. 1844. [Zürich.]

Kinder: a. Carl, geb. . . 18. Nov. 1867. [. . .]

b. Emma, geb. . . 8. Dez. 1869.

c. Martha, geb. . . 3. Juli 1873.

(2) Anna Antoinette Louise, geb. . . 3. Okt. 1835; verm. Omaha, Nebraska, 1. April 1888 mit William Pflaeging. [. . .]

(3) Andreas Otto Eduard Johannes, geb. . . 13. April 1838, Kgl. preuß. Zollkontrolleur; verm. . . 16. Nov. 1871 mit — Henriette Christine Wendelburg, geb. . . 8. März 1842. [Neudorf bei Straßburg i. E.]

Töchter: a. Anna Maria, geb. . . 22. Sept. 1875.

b. Elisabeth Augusta, geb. . . 22. Jan. 1878; verm. . . 8. Aug. 1901 mit Dr. med. Martin Kuzniţky. [Köln.]

c. Hertha Louise, geb. . . 9. Dez. 1880.

(4) Alexander Christian Nicolaus Georg, geb. . . 10. Okt. 1842. [. ., Amerika.]

2. † Ludwig Karl Christoph, geb. . . 6. März 1777, † Kiel 24. Mai 1846, Kgl. dän. Khr, Oberstlt. und Gen.-Ld- und See-Kriegskommissar; verm. . . mit Juliane Johanne Gfin von Luckner, geb. . . 16. Nov. 1788, † . . 29. März 1863.

Söhne: 1) † Friedrich Nikolaus Adam Paul Ludwig, geb. Traventhal 11. April 1806, † Altenburg 28. Jan. 1893, Kgl. dän. Khr und Amtmann a. D., Hzgl. sachsen-altenb. WGRat, Khr und Hoftheater-Intendant; verm. I) . . 25. Okt. 1835 mit Emilie Dumreicher, geb. . . 26. Jan. 1808, † . . 26. Mai 1842; II) . . 22. Sept. 1849 mit Rosa Gfin von Baudissin, geb. . . 4. Jan. 1827, † Altenburg 8. Febr. 1897.

Tochter 2r Ehe: Freya Juliane Nikoline Norane, geb. . . 22. Aug. 1850, StiftsD. des adeligen Klosters Preetz. [. . .]

2) † Ferdinand Heinrich August, geb. . . 26. April 1807, † . . 14. Mai 1867; verm. . . 5. Mai 1837 mit Henriette Wulfhilde von Brockdorff, geb. Preetz 18. März 1808, † Brand bei Markt-Redwitz 5. Dez. 1901.

Kinder: (1) Juliane Karoline Adamine Luise Sophie, geb. . . 22. April 1838, OHofm. H. K. H. der Frau Przssin Heinrich von Preußen; verm. I) . . 9. Mai 1862 mit Arwed von Plänckner, † . . 9. April 1883, Kgl. preuß. Major a. D., Hofchef Sr. H. des Hzgs zu Schleswig-Holstein-Sonderburg-Glücksburg, CHr des Joh.-O.; II) Sproitz 14. Jan. 1885 mit Albert Frhrn von Seckendorff, Kais. deutschem VAdm. à la suite der Marine, Hofmarschall Sr. K. H. des Pr. Heinrich von Preußen. [Kiel.]

(2) † Karl Sophus Wilhelm Friedrich, geb. Tittau 16. Okt. 1840, † Langfuhr 11. Jan. 1901, Kgl. preuß. Khr und Rittm. a. D., RMr des Joh.-O.; verm. Berlin 29. Juli 1864 mit — Adda Freiin von Wrangel, geb. Charlottenburg 28. Juli 1844. [Danzig (Langfuhr).]

Tochter: Adda, geb. Potsdam 24. Sept. 1865; verm. Sproitz 16. Juni

1883 mit Günther Gfn von Kirchbach, Kgl. preuß. Gen.-Major und Kmdr der 71. Inf.-Brig. [Danzig.]

(3) † Magnus Sophus Friedrich Nikolaus Gustav, geb. Pinneberg 14. Jan. 1846, † Ganzkow 30. Sept. 1902, Herr auf Ganzkow bei Degow, Kr. Kolberg, Fstl. lippe-detm. Khr und Hofstallm. a. D., Mgl. preuß. Ökt. a. D.; verm. Nepplin 22. Okt. 1873 mit — Luise Johanne Therese von Wedel, geb. Nepplin 25. Sept. 1854. [Cassel.]

Kinder: a. Bernhard Lupold Ferdinand Karl, geb. Potsdam 21. Juli 1874, Kgl. preuß. Lt. im Füs.-Rgt Nr. 86. [Flensburg.]

b. Hans-Albrecht Magnus Fritz, geb. Nepplin 19. Dez. 1875, Kgl. preuß. Lt. im Inf.-Rgt Nr. 19. [Lauban.]

c. Egon Arved Sophus Ferdinand, geb. Ganzkow 22. Dez. 1876, Kgl. preuß. Lt. im Füs.-Rgt Nr. 86. [Flensburg.]

d. Wolfgang Edmund Eduard Friedrich, geb. Ganzkow 4. Nov. 1881, Kgl. preuß. Fahnenjkr im Füs.-Rgt Nr. 86. [Flensburg.]

e. Karl Albert Heinrich, geb. . . 26. Okt. 1885.

f. Ingeborg Ada Juliane Henriette, geb. . . 26. April 1895, erspekt. auf Utersen.

3) Rochus Wilhelm Traugott Heinrich Ferdinand, geb. Plön 8. Dez. 1820, Dr. phil. et theol., Kgl. preuß. WGRat, Propst des adeligen St. Johanniskloſters vor Schleswig, o. auswärt. Mitgl. der Kgl. bayer. Akad. der Wissenschaften und der philoſ.-hist. Klaſſe der Kgl. preuß. Akad. der Wissenschaften, Bürger von Schleswig; verm. Lübeck 27. März 1851 mit — Luise Sophie Marie Tutein, geb. Kopenhagen 25. Okt. 1826. [Schleswig.]

Kinder: (1) Ludwig Ferdinand Konrad Pepin, geb. Dresden 14. Mai 1852; verm. London 24. Juli 1879 mit — Cäcilie Thornton-Woodhouse a. d. H. der Earls of Kimberley, geb. . . 15. Jan. 1845. [Dresden.]

(2) Hedwig Emma Mauritia Willy Sophie, geb. Jena 12. März 1854; verm. Schleswig 6. Okt. 1885 mit Georg Frhrn von Rheinbaben, Kgl. preuß. Staatsmin. und Min. der Finanzen. [Berlin.]

(3) Fernanda Elise Rosa Emma Johanna, geb. Meiningen 13. März 1856, Konventualin von Preetz. [Schleswig.]

(4) Else Josepha Maria, geb. Meiningen 24. Juli 1857; verm. Schleswig 11. April 1883 mit Karl Frhrn von Lerchenfeld, † . . 18. Sept. 1885 (kath.), Kais. deutschem Reg.-Rat und ständ. Hilfsarbeiter im Reichsamt des Innern. [Berlin.]

(5) Luiz Julian Rochus John Hugo, geb. . . 28. Juni 1865, Kais. deutscher Hptm. à la suite des III. See-Bat., Adj. beim Gouvt Kiautschou; verm. Schleswig 16. April 1890 mit — Marianne Emily von Zastrow, geb. Preston, Gfschaft Sussex, 15. Mai 1872.

Tochter: Marie Luise Hedwig Else Fanny, geb. Magdeburg 9. Juli 1898.

Limbeck von Lilienau.

Katholisch. — Österreich. — Reichsadel und Reichsritter d. d. . . 1. Okt. 1790 (vom Kurfürn Karl Theodor von Pfalzbayern, als Reichsvikar); alter böhm. Ritter mit dem Prädikat „Oder von Lilienau" d. d. Wien 17. Dez. 1793; österr. Frhr. d. d. . . 12. Okt. (Diplom d. d. Wien 23. Okt.) 1837. — Beschreibung des Wappens und Näheres über die Standeserhebungen im Jahrg. 1877, S. 502.

† Johann Baptist Johann-Nepomuk Stanislaus Maximilian Matthäus Limbeck Freiherr von Lilienau, geb. Eger 13. Nov. 1767, † Wien 12. Aug. 1842, K. K. GRat und Kanzler der Verein. Hofkanzlei; verm. . . 1799 mit Franziska

Tochtermann von Treumuth, geb. . . 31. Aug. 1770, † Wien 2. Febr. 1828.

Kinder: 1. † Maximilian, geb. Prag 3. Febr. 1800, † Wien 21. Febr. 1862, K. K. Sektionsrat und Kanzleidirektor im Finanzmin.; verm. Wien 16. Juli 1834 mit Maria Faukal, geb. Wien 24. Sept. 1816, † daf. 25. Okt. 1885.

Kinder: 1) Rudolf, geb. Wien 6. Febr. 1837, K. K. Sektionschef und Gen.-Insp. der österr. Eisenb. a. D.; verm. Wien 4. Juni 1864 mit Marie Burger, geb. Wien 6. März 1835, † daf. 9. Mai 1895. [. . .]

Kinder: (1) Maximilian, geb. Wien 23. April 1865. [. . .]

(2) Hilda, geb. Wien 8. Nov. 1870; verm. daf. 20. April 1895 mit Anton Ritter Wacek von Orlice, K. K. Min.-Konzipisten im Handelsmin. [Wien.]

2) Alfred, geb. Wien 19. Juli 1839, **Dr. jur.**, K. K. Min.-Rat im Handelsmin. [Wien.]

3) Hedwig Maria Theresia, geb. Wien 17. Nov. 1840; verm. daf. 17. Sept. 1868 mit Karl Czermak, † Carlsbrunn 17. Aug. 1882, Buchhändler und Schriftsteller. [Wien.]

2. † Aloys, geb. Saaz, Böhmen, 25. Okt. 1803, † Nodaun 8. Aug. 1876, K. K. niederösterr. Statth.-Sekr. a. D.; verm. Floridsdorf bei Wien 22. Juli 1843 mit — Karoline Leibenfrost, geb. Wien 23. Okt. 1823. [Wien.]

Sohn: Adolf, geb. Wien 1. Mai 1844, Direktor der K. u. K. Privat- und Familien-Fonds-Kassa; verm. I) Wien 1. Sept. 1869 mit Karoline Jarisch, geb. Wien 23. Dez. 1848, † daf. 21. Jan. 1874; II) Wien 20. Febr. 1898 mit — Adolfine Kapf, geb. Wien 28. Jan. 1874. [Wien.]

Töchter 1r Ehe: (1) Martha, geb. Wien 14. Okt. 1870; verm. I) daf. 14. Mai 1890 mit Carl Schlitter von Niedernberg, † Bruck a. d. L. 6. April 1894, K. u. K. Hptm. im Feldjägerbat. Nr. 21; II) Amstetten 15. Mai 1901 mit Felix Schultz, K. u. K. Hptm. im Feldjägerbat. Nr. 10. [Steyr.]

(2) Friederike, geb. Wien 4. Jan. 1874.

3. Klara Elisabeth, geb. Prag 25. Jan. 1806; verm. Wien 10. Jan. 1829 mit Dr. med. Joseph Erasmus Anton Czermak, † Wien 14. März 1851, K. K. Prof. der Physiologie an der Univ. Wien. [Wien.]

Lincker von Lützenwick.

Evangelisch. — Preußen. — Reichsadel mit dem Prädikat „von Lützenwick" d. d. Wien 29. Okt. 1658; Reichsritter mit „Adler von Lützenwick" d. d. Wien 30. Juni 1702; Reichsfrhr. mit Wappenbesserung d. d. Frankfurt a. M. 27. März 1744. — Beschreibung des Wappens und Näheres über die Standeserhebung im Jahrg. 1872, S. 387.

† Friedrich Freiherr Lincker von Lützenwick, geb. . . 1775, † . . 1819, Kgl. preuß. Forstm.; verm. . . 1805 mit . . von Hagen, geb. . . ., † . . 1832.

Tochter: † Adele, geb. . . 1808, † Weimar 19. Jan. 1901.

Brüder.

1. † Johann August Ludwig, geb. . . 30. Jan. 1777, † . . 3. Nov. 1856, Ghzgl. sächs. Km. und Gen.-Major a. D.

Adoptivsohn: † Wassili von Wegner gen. Freiherr von Lincker und Lützenwick, geb. . . 2. April 1824, † . . 23. April 1880. (S. den Artikel Wegner genannt von Lincker und Lützenwick in diesem Taschenbuch.)

2. † Johann Wilhelm Albert, geb. . . 1802, † . . 6. Aug. 1883, Herr auf Rowienica bei Schwetz, Lt. a. D.; verm. . . 1839 mit Natalie Viktoria Therese Arends, geb. Erfurt 24. März 1811, † Wehlau 24. März 1871.

Sohn: Albert Karl Viktor August, geb. Erfurt 11. Jan. 1839, Privatgelehrter und Rentner. [. . .]

Linde.

Katholisch. — Österreich und Preußen. — Ghzgl. hess. Adel d. d. Darmstadt 23. Okt. 1839; liechtenstein. Frhr. mit den Prädikaten „von Linden zu Dreyß“ d. d. Bonn 10. Mai 1859; österr. Frhr (doch ohne die Prädikate) d. d. Wien 23. Mai 1870. — Beschreibung des Wappens im Jahrg. 1872, S. 388; ältere Genealogie im Jahrg. 1893, S. 525.

† Justin Timotheus Balthasar Freiherr von Linde, geb. Brilon, Westf., 7. Aug. 1797, † Bonn 9. Juni 1870, Dr. jur. et phil., Prof. der Rechte und Kanzler der Univ. Gießen, K. K. österr., Fürstl. liechtenst. und Ldgfl. hess. WGRat, Fürstl. liechtenst. G. u. b. M. am Deutschen Bundestag ꝛc.; verm. . . 27. Aug. 1826 mit Dorothea Theresia Krüper, geb. Brilon 23. Mai 1800, † Dreyß 15. Juni 1879.

Kinder: 1. † Bertha Sophia Theresia, geb. Gießen 24. Sept. 1828, † Magdalenenhof bei Wien 28. Jan. 1902; verm. Ehrenbreitstein 6. Mai 1852 mit Karl Frhrn von Vogelsang, † Wien 8. Nov. 1890, Herrn auf Alt-Guttendorf, Mecklenb., Hzgl. nass. Khrn., GMr des sous. Malt.-OrD.

2. Emma Johanne Philippine, geb. Darmstadt 10. April 1830. [. . .]

3. Karl Adolf Hermann Rudolf, geb. Darmstadt 29. Mai 1831, Dr. phil., Päpstl. Km. und GKanonikus, Domkapitular von Olmütz und stellvertretender Konsistorialrat in Wien.

4. † Maria Dorothea Josepha Justina, geb. Darmstadt 4. Nov. 1837, † Regensburg . . Juli 1902; verm. . . 4. Sept. 1858 mit Dr. jur. Franz Frhrn von Gruben, † Regensburg 23. Okt. 1888, Chef der fürstl. thurn und taxisschen Gesamtverwaltung.

5. Franz Joseph Balduin Adelbert, geb. Darmstadt 30. Nov. 1840, Herr auf Dreyß, Kr. Wittlich, und Haus Sülz, Siegkr., Päpstl. Geh.-Km. di spada e cappa, K. u. K. Lt. a. D.; verm. . . 11. Sept. 1867 mit — Emilie Simons, geb. Köln a. Rh. 28. Jan. 1845. [Schloß Dreyß.]

Töchter: 1) Dorothea Elisabeth (Doralise) Hermanna Apollinaria Huberta, geb. Venau 12. Juni 1868.

2) Maria Justina Elisabeth Apollinaria Huberta, geb. Bonn 1. Juli 1869.

3) Franziska Ignatia Mathilde Maria Apollinaria Huberta, geb. Poppelsdorf bei Bonn 8. Okt. 1871; verm. Venau 16. Mai 1895 mit Leopold Gfn von Walderdorff, Herrn auf Hauzenstein und Kürn. [Schloß Hauzenstein bei Regensburg.]

Lindelof.

Evangelisch. — Ghzgt. Hessen, Preußen und Ungarn. — Eingetragen in die schwedische Adelsmatrikel 1627 unter Nr. 143; ghzgl. hess. Adelsbestätigung d. d. Darmstadt 7. Okt. 1825; ghzgl. hess Frhr. d. d. Darmstadt 25. Aug. 1862. — Beschreibung des Wappens und geschichtl. Übersicht im Jahrg. 1865, S. 581.

† Friedrich Freiherr von Lindelof, geb. Oldenburg 10. Juli 1794, † Darmstadt 16. Mai 1882, Dr. jur., Ghzgl. hess. WGRat und Min. des Ghzgl. Hauses, des Auswärtigen und der Justiz, Präs. des Staatsrats; verm. Emden 25. Aug. 1825 mit Amalie Hillingh, geb. Emden 5. Juli 1802, † Darmstadt 19. Jan. 1886.

Söhne: 1. Adolf, geb. Gießen 5. April 1828. [. . .]

2. Heinrich Ernst Karl, geb Gießen 15. Juli 1830, Bes. von Gütern (2800 ha) in den Kom. Neutra und Bars, Ghzgl. hess. Khr; verm. Prag 30. April 1872 mit Augusta Freiin Rieger von Riegershofen, geb. Prag 13. Aug. 1847 (kath.), † Straßhof, Österr., 9. Dez. 1874 [Puszta Határ, Kom. Bars.]

Söhne: 1) Friedrich Adolf Wenzel Franz, geb. Straßhof 18. Jan. 1873, Kgl. Ott. im Drag.-Rgt Nr. 5; verm. Trendelburg 8. Okt. 1898 mit — Sophie Freiin Grote, geb. Trendelburg 26. Dez. 1878. [Hofgeismar.]

Söhne: (1) Heinrich Wilhelm Karl Max Ferdinand Ernst Karl, geb. Hofgeismar 5. Juli 1899.
(2) Friedrich Ludwig Wilko, geb. Hofgeismar 15. Sept. 1900.
2) Heinrich Wenzel Franz Joseph, geb. Straßhof 11. Febr. 1874, Kgl. preuß. Lt. der Ref. des Drag.-Rgts Nr. 5. [Puszta Határ.]

Lindeman und Lindeman-Just.

Lutherisch und katholisch. — Rußland, Kgr. Sachsen und Bayern. — Wappenbesserung 24. Okt. 1561 (vom Kaiser Ferdinand I.); Reichsadelsbestätigung d. d. Wien 24. April 1783; kursächs. Anerkennung 4. Okt. 1783; Reichsfrhr. (im kursächs. Reichsvikariat) d. d. Dresden 31. Juli 1790; kgl. sächs. Genehmigung zur Namen- und Wappenvereinigung „Lindemann-Just" nach dem Rechte der Erstgeburt d. d. Dresden 29. Mai 1824 (für Wilhelm Ferdinand, s. unten). — Beschreibung des Wappens und Näheres über die Standeserhebungen im Jahrg. 1854, S. 314.

† Wilhelm Ferdinand Freiherr von Lindeman-Just, geb. . . 11. Mai 1784, † . . 16. Nov. 1832, Kgl. sächs. Oberstlt. im 2. Leichten Reiterregt; verm. . . 17. Nov. 1813 mit Christiane Wilhelmine Sophie von Beulwitz, geb. . . 29. April 1786, † Dresden 4. Juni 1872.

Söhne: 1. † Bernhard Freiherr von Lindeman-Just, geb. . . 17. Sept. 1818, † Woronesh 3. Sept. 1894, Kais. russ. Kollegienrat a. D.; verm. . . 1849 mit — Natuschta von Weymar, geb. . . . [Borisogljewsk, Gouvt Tambow.]

Kinder: 1) Katharina, geb. . . 1853; verm. . . mit . . Glagolow, Kais. russ. Kreisger.-Rat in Penja.
2) Olga, geb. . . 1854; verm. . . mit . . Trufanow, Kais. russ. Oberst. [Orel.]
3) Wladimir, geb. . . 1857, Kais. russ. Eisenb.-Kontr. in Woronesh; verm. . . mit — . ., geb. . . .
4) Alexander, geb. . . 14. Aug. 1862, Kais. russ. Eisenb.-Stationschef in Lipka bei Zarizin; verm. . . mit — . ., geb. . . .
Kinder: (1) Sohn . ., geb. . . .
(2) Tochter . ., geb. . . .
(3) Tochter . ., geb. . . .
5) Marie, geb. . . 1865; verm. . . mit . . Andrew, Kais. russ. Eisenb.-Kanzleichef in Woronesh.

2. † Oskar Freiherr von Lindeman, geb. Erlbach, Vogtland, 26. Jan. 1820, † Dresden 26. Dez. 1887, Kgl. sächs. Oberst z. D.; verm. . . 29. April 1851 mit Elise Trinks, geb. . . 17. Dez. 1829, † Dresden 29. Aug. 1892.
Sohn: Karl Ferdinand, geb. . . 17. Dez. 1856, Kgl. sächs. Major im Gen.-Stabe, beauftr. mit Wahrnehmung der Geschäfte des Chefs des Gen.-Stabes des XIX. A.Korps; verm. Dresden 4. April 1897 mit — Ella von Kirchbach, geb. Kamenz, Sachsen, 30. Aug. 1867. [Leipzig.]
Kinder: (1) Ferdinand Oskar, geb. Leipzig 17. Juli 1899.
(2) Elisabeth Mathilde, geb. Leipzig 8. Okt. 1901.

3. † Alexander Freiherr von Lindeman, geb. . . 16. Dez. 1821, † . . 16. Juni 1885, Kgl. sächs. Major z. D.; verm. . . 18. Okt. 1852 mit — Wilhelmine von Schirnding, geb. . . 17. Sept. 1829. [Hedderneheim.]
Kinder: 1) Ferdinand Wilhelm Alexander, geb. . . 14. Jan. 1855; verm. . . 27. Juni 1883 mit — Luise Roehrig, geb. . . . [Rohrdorf, Bayern.]
2) † Georg, geb. . . 17. Juli 1856, † Meran 5. Juli 1887, Kgl. sächs. Lt. a. D.; verm. . . 1880 mit — Josephine Kirchlegler, geb. . . (kath.). [Riva am Gardasee.]

Kinder (kath.): (1) Oskar Wilhelm, geb. . . 21. Sept. 1881. [. . .]
(2) Anna Marie, geb. . . 11. April 1883.
(3) Josephine Luise, geb. . . 28. Nov. 1884.
(4) Georg Friedrich, geb. . . 18. Aug. 1886.
3) Anna Helene, geb. . . 22. März 1859. [Leipzig.]
4) Ernst Richard, geb. . . 16. Sept. 1860. [. ., Amerika.]
4. Bruno Freiherr von Lindeman, geb. . . 23. Mai 1825, Kgl. preuß. Major a. D.; verm. Neu-Beesen 16. Jan. 1859 mit Helene Dietze, geb. . . 20. Aug. 1838, † . . 30. Juni 1884. [Dresden.]

Lindemann.

Katholisch. — Bayern. — Neapolitanischer Adel und Conte d. d. Gaëta 6. Febr. 1861; bayer. Frhr. d. d. . . . 11. Febr. (immatrikuliert 8. Mai) 1875. — Beschreibung des Wappens und Näheres über die Standeserhebungen im Jahrg. 1877, S. 505.

Christian Philipp Adolf Freiherr von Lindemann, geb. Jägersburg, bayer. Pfalz, 30. Nov. 1811; verm. Paris 26. Juli 1846 mit — Flore Aimée Hermenégilde de Leville, geb. Merignies, Dpt du Nord, 28. Juli 1826. [Rom und Paris.]

Sohn: Karl Justus Adolf, geb. Paris 17. Nov. 1847. [. . .]

Linden.

Katholisch. — Württemberg. — Reichsadel mit dem Prädikat „von" nebst Wappenverleihung d. d. Wien 5. Nov. 1780; Reichsfrhr. und bayer. Frhr. d. d. München 7. Sept. 1790 (vom Kurfürst Karl Theodor von Pfalzbayern, als Reichsvikar); anhalt-köthensche Genehmigung d. d. . . . 17. Jan. 1832 zur Fortführung des nach dem Jahre 1790 angenommenen Wappens einer alten holländischen Familie Linden. — Beschreibung der beiden Wappen und Näheres über die Standeserhebungen im Jahrg. 1882, S. 433; über den erloschenen Ältern Zweig s. Jahrg. 1854, S. 315; vgl. auch den gleichnamigen Artikel im Taschenbuch der Gräfl. Häuser und im Handbuch dazu.

† Franz Joseph Ignaz Freiherr von Linden, geb. Mainz 5. Dez. 1760, † Stuttgart 3. Jan. 1836, Kgl. württemb. Kbr, GMaj und Reg.-Präs., EMr des souv. Malt.-MrD.; verm. I) . . 16. Nov. 1796 mit Anna Maria Freiin Geduld von Jungenfeld, geb. . . 1. Okt. 1778, † . . 17. Mai 1798; II) . . 19. Juni 1799 mit Maria Anna Gfin von Bentzel zu Sternau, geb. . . 28. Aug. 1769, † . . 13. Jan. 1805; III) Sindlingen 27. Aug. 1805 mit Karoline Auguste von Biedenfeld, geb. . . 20. April 1785, † Reutlingen 28. Juni 1818; IV) Ödingen bei Mannheim 6. Juni 1819 mit Karoline Freiin Vogt von und zu Hunoltstein gen. Stein-Kallenfels, geb. . . 30. Jan. 1794, † Stuttgart 23. Okt. 1879.

Söhne: a) **1r Ehe:** 1. † Edmund Heinrich Friedrich Maria Graf von Linden, geb. Wetzlar 11. Jan. 1798, † Burgberg 28. März 1865 (**s. Taschenbuch der Gräfl. Häuser A.**).

— b) **2r Ehe:** 2. † Franz de Paula Friedrich Graf von Linden, geb. Wetzlar 4. Mai 1800, † Cannstatt 23. April 1858 (**s. Taschenbuch der Gräfl. Häuser B.**).

3. † Karl Theodor Friedrich, geb. Wetzlar 30. Nov. 1801, † Ludwigsburg 18. Jan. 1870, Kgl. württemb. Kbr und Reg.-Präs.; verm. I) Stuttgart 16. April 1833 mit Charlotte Freiin von Palm, geb. . . 6. Jan. 1814 (kath.), † Reutlingen 18. Juni 1844; II) Stuttgart 30. Nov. 1852 mit Mathilde Gfin Leutrum von Ertingen, geb. Ulm 28. Okt. 1815 (kath.), † Stuttgart 19. April 1892.
Kinder: a) **1r Ehe:** 1) Karl Franz Eberhard, geb. Reutlingen 9. Juli 1836, Kgl.

württemb. Lt. a. D.; verm. . . Juni 1860 mit Karoline Gfin von Norman-Ehrenfels, geb. . . 28. März 1836, † Schoharie 24. April 1894. [Schoharie, Staat New York, NAm.]

(Aus dieser Ehe leben acht Kinder.)

2) Henriette Amalie Charlotte, geb. Reutlingen 28. Mai 1844; verm. Ludwigsburg 11. Okt. 1864 mit Ernst Fihrn von Gültlingen, † Stuttgart 9. März 1895 (luth.), Mitbes. von Berneck, Kgl. württemb. Obersten a. D. [Tübingen.]

— b) 2r **Ehe**: 3) Hugo Edmund Joseph Paul, geb. Ludwigsburg 1. Febr. 1854, Herr auf Hausen, Bez.-Amt Neu-Ulm, Bayern, und Mitbes. von Balzheim, OAmt Laupheim, Württemberg, Kgl. württemb. Khr, GLeg.-Rat, Min.-Assessor und Kanzleidirektor im Min. der ausw. Angel. und des Kgl. Hauses und Hptm. der Ldw.-Inf., EMr des souv. Malt.-MrO.; verm. Nißtissen 3. Juli 1893 mit — Elisabeth Schenk Freiin von Stauffenberg, geb. . . 15. Febr. 1864. [Stuttgart.]

Kinder: (1) Franz Karl Maria, geb. Stuttgart 27. Mai 1894.
(2) Hugo Berthold Maria, geb. Stuttgart 8. April 1898.
(3) Mathilde Olga Maria Magdalena, geb. Stuttgart 22. Juli 1899.
(4) Georg Franz Maria, geb. Stuttgart 31. März 1901.

4. † Joseph Franz Peter, geb. Wetzlar 7. Juni 1804, † Hebsack 31. Mai 1895, Herr auf Neunthausen, Schwarzwaldkr., Württemb., Kgl. württemb. Staatsmin. a. D.; verm. Stuttgart 9. Nov. 1830 mit Emma Freiin von König, geb. . . 10. Juni 1810 (luth.), † Neunthausen 16. Mai 1893.

Kinder: 1) † Franz Joseph Friedrich Karl Richard, geb. Ellwangen 13. Sept. 1831, † Baldingen 11. Juni 1887, Kgl. württemb. Rittm. a. D.; verm. Baldingen bei Nördlingen 20. Okt. 1880 mit — Valerie Freiin von Linden, geb. . . 14. Mai 1850 (s. unten). [Freiburg i. Br.]

Töchter: (1) Hildegard Franziska, geb. Baldingen 23. Aug. 1883.
(2) Elsa Maihilde Charlotte, geb. Baldingen 23. Febr. 1885.

2) Emma Maria Luise Franziska, geb. Ellwangen 23. April 1833; verm. Stuttgart 28. April 1859 mit Dr. Fridolin Schinzinger, † Hebsack 13. März 1865. [Hebsack bei Freiburg i. Br.]

3) Henriette Franziska Josephine Friederike Elise, geb. Kirchheim u. T. 4. Juni 1836. [Hebsack.]

— b) 3r **Ehe**: 5. † Ernst Ludwig Franz Heinrich, geb. Kirchheim u. T. 9. Juli 1806, † Zürich 17. Juni 1885 (immatrikuliert im Kgr. Bayern bei der Fahnenklasse 18. Okt. 1841); verm. . . 11. Nov. 1834 mit Amey Anne Spurrier, geb. . . , Engl., 11. Dez. 1815 (anglik.), † Stuttgart 30. April 1894.

Kinder: 1) Natalie Ernestine Anna, geb. Paris 18. Dez. 1836; verm. Augsburg 5. März 1859 mit Wilhelm Fihrn von Hayn, † Rothenburg 14. Jan. 1878, Kgl. württemb. Khrn. [Baldingen bei Nördlingen.]

2) Alfons Ernst Maximilian, geb. Ulm 11. Jan. 1841, Kgl. württemb. Khr, K. K. OLt. a. D.; verm. 1) Augsburg 14. Juli 1863 mit Agnes von Rad, geb. Augsburg 17. Aug. 1841 (gerichtl. gesch. 1869); 11) Wien 18. Dez. 1888 mit — Isabella Freiin von Maucler, geb. . . 31. Dez. 1849 (protest.). [Ulm.]

Kinder: a) 1r **Ehe**: (1) Marie Aimée Mathilde, geb. Augsburg 10. Mai 1864.

— b) 2r **Ehe**: (2) Franz Joseph Eugen Alfons, geb. Ober-Hertlingen 15. Juli 1890.

3) Adhémar Rudolf Cäsar Konradin, geb. Bübl 2. Jan. 1846, K. u. K. Km.; verm. London 9. Nov. 1875 mit — Helene Euphrosyne Cassavetti, geb. London 4. Juli 1851 (griech.-kath.). [St. Leonards on Sea.]

Tochter: Christine Marie Ludmilla Kathleen Katharina Aimée Euphrosyne, geb. Baden-Baden 23. Nov. 1879.

4) Virginie Stephanie Aloyse, geb. Augsburg 5. Nov. 1848. [Baldingen.]

5) Valerie Beatrice Parthenie, geb. Augsburg 14. Mai 1850; verm. Baldingen 20. Okt. 1880 mit Richard Fihrn von Linden, † Baldingen 11. Juni 1887, Kgl. württemb. Rittm. a. D. (s. oben). [Freiburg i. Br.]

6. † Ludwig Ernst Heinrich Franz, geb. Eßlingen 15. April 1808, † Bern 23. Dez. 1889, schweizer Oberst; verm. . . . 6. Sept. 1837 mit Marianne Henriette von Tscharner zum Rothhaus, geb. . . 1815, † Bern 25. Febr. 1892.
Kinder: 1) Karoline Justine Henriette, geb. Bern 27. Jan. 1840; verm. das. 24. Mai 1864 mit Philipp Goffet, Gutsbes. in Wabern bei Bern, Ingenieur.
2) Friedrich Rudolph Franz Hugo, geb. . . Bern 10. Febr. 1841, Stadtingenieur das.; verm. Lausanne 10. Juni 1873 mit — Marie de Leffert, geb. Lausanne 29. April 1848. [Bern.]
Töchter: (1) Henriette Marie Pauline Emilie, geb. Bern 1. Juli 1876.
(2) Marie Gabriele Pauline, geb. Bern 20. Aug. 1881; verm. das. 6. Juni 1901 mit Hans Frhrn Reding von Biberegg. [. . .]
3) Justine Wilhelmine Marie, geb. Bern 16. Aug. 1850; verm. . . 2. Mai 1868 mit Hans von Wattenwyl, † Bern 5. Febr. 1882, schweizer Oberstlt. im Gen.-Stab. [. . .]

7. † Friedrich Karl Jonathan Hugo, geb. Eßlingen 15. April 1812, † Stuttgart 8. Okt. 1895, Kgl. württemb. Fhr und Hofmarschall a. D.; verm. Alresford, England, 23. Dez. 1846 mit — Fanny, a. d. H. der Baronets Affleck, geb. Oakley, Suffolk, Engl., 1. Juni 1815 (angltr.). [Stuttgart.]
Tochter (angltr.): Bertha Harriet Affleck, geb. Brighton, Engl., 18. Okt. 1850; verm. Stuttgart 20. Mai 1873 mit Georg Frhr von Scheler (protest.), † Stuttgart 8. Sept. 1884, Kgl. württemb. Major im 1. Ul.-Rgt Nr. 19. [Stuttgart.]

Lindenfels, 1902. — Linsingen, 1902. — Linstow, 1902.

Lipowsky von Lipowitz.

Katholisch. — Österreich (Galizien). — Böhmisches Wladykengeschlecht; böhm. Inkolat 19. Okt. 1069; galiz. Indigenat als Freiherr im Herrenstande d. d. . . 18. Okt. 1827 (für Karl Joseph). — Beschreibung des Wappens und geschichtl. Notiz im Jahrg. 1897, S. 588.

Adolf Joseph Stanislaus Freiherr Lipowsky von Lipowitz, geb. Stawkowice 17. Juli 1830 (Sohn des Karl Joseph, s. oben), Herr auf Mudnik, Kr. Bochnia, K. u. K. Okt. a. D.; verm. Szaflary, Galizien, 8. Sept. 1859 mit — Sophie Wanda von Uznański, geb. Szaflary 13. Mai 1834.
Kinder: 1. Gustav Marie Karl, geb. Huciśko 8. Sept. 1860, Herr auf Winiary; verm. Czorsztyn 3. Juli 1888 mit — Viktoria Maria Julie Drohojowski von Drohojow, geb. Czorsztyn 4. April 1869. [Winiary bei Bochnia.]
Töchter: 1) Sophie Celine Marie, geb. Winiary 24. Jan. 1891.
2) Hedwig Honorine Marie, geb. Winiary 28. Febr. 1894.
3) Honorata Maria, geb. Winiary 15. Nov. 1895.
2. Maria, geb. Huciśko . . 1861; verm. Krakau 24. Jan. 1883 mit Thomas von Lubranicz-Dgmbski, Herrn auf Wielka Kalina, Russ.-Polen.
3. Eduard Adam Mathias, geb. Huciśko 24. Febr. 1866, Herr auf Huciśko und Nizowa, K. K. Lt. des n. a. St. des Ldw.-Ul.-Rgts Nr. 3; verm. Krakau 29. Okt. 1890 mit — Isabella Gfin von Geldern-Egmond zu Arcen, geb. Wien 18. Nov. 1867. [Krakau.]
Söhne: 1) Thaddäus Gustav Adolf Joseph, geb. Huciśko 3. Juli 1891.
2) Witold Gustav Lamoral Marie, geb. Wien 25. Jan. 1893.
3) Georg Adam, geb. Krakau 16. Aug. 1897.
4. Alfred Anton Friedrich, geb. Huciśko 5. Juli 1869, Dr. jur., K. K. Ldes-Finanz-Kommissär; verm. Krakau 10. Aug. 1896 mit — Konstantine Serbie Dreher, geb. . . 11. Nov. 1869. [Krakau.]

Lipperheide*.

Katholisch. — Preußen. — Preuß. Adel und Frhr (letzterer nach dem Rechte der Erstgeburt und im Fideikommiß Wiegersen) d. d. Neues Palais bei Potsdam 14. Dez. 1892 (für Franz Joseph Lipperheide). — Besitz: Das am 12. Febr. 1891 gestiftete (am 21. März 1891 gerichtl. und d. d. Königsberg i. Pr. 19. Mai 1891 landesherrlich bestätigte) Fideikommiß Wiegersen, Kr. Stade. — Beschreibung des Wappens im Jahrg. 1899, S. 578.

Franz Joseph Freiherr von Lipperheide, geb. Berleburg 22. Juli 1835, Frherr, Verlagsbuchhändler; verm. I) Berlin 18. Mai 1865 mit Frieda Amalie Gesefeld, geb. Lüchow 25. April 1840 (evang.), † Berlin 12. Sept. 1896; II) Gießen 1. Sept. 1898 mit — Elisabeth verw. . . , geb. Rouge, geb. . . . [Neuschloß Matzen, Tirol, und Berlin.]

Lippert.

Katholisch. — Österreich. — Österr. Adel und Frhr. d. d. Wien 6. Juli 1862. — Beschreibung des Wappens und Näheres über die Standeserhebung im Jahrg. 1870, S. 514.

† Georg Freiherr von Lippert, geb. . . 10. Dez. 1808, † . . 2. Febr. 1885, K. K. FML. a. D.; verm. . . 4. Sept. 1862 mit — Albertine Ambros Edler von Rechtenberg, geb. . . 16. Okt. 1842 (wiederverm. . . 22. Jan. 1893 mit Johann Gerbic, K. u. K. Oberstlt. d. R. [. . .]).

Sohn: † Rudolf Johann, geb. . . 16. Mai 1863, † Budapest . . Jan. 1901, K. u. K. Hptm. im Inf.-Rgt Nr. 24; verm. Mährisch-Weißkirchen 29. Nov. 1891 mit — Luise Cernowicky, geb. Mährisch-Weißkirchen 18. Dez. 1873. [Lemberg.]

Kinder: 1) Maria Alix, geb. Wiener-Neustadt 1. Dez. 1895.
2) Georg Albin, geb. Wiener-Neustadt 24. Juli 1897.

de Liser.

Katholisch. — Hzgt. Sachsen-Meiningen, freie Hansestadt Bremen und Österreich. — Meining. Frhr. d. d. Salett-Alpe 15. Sept. 1902. — W.: Schild durch ein silbernes Kreuz geviert; 1 und 4 in Grün ein silberner Anker, begleitet von 3 (2, 1) silbernen Rauten; 2 und 3 (Wappen des † moselländischen Adelsgeschlechts von Liser oder von Lysar) in Rot ein aus dem Schildesrande hervorbrechender, mit einem kurzen herunterhängenden blauen Ärmel bekleideter, mit einem goldenen Armband geschmückter und in der Hand einen goldenen Ring emporhaltender natürlicher Frauenarm. Zwei gekrönte Helme. Der rechte mit grünsilberner Decke trägt den silbernen Anker gestürzt, der linke mit rotsilberner Decke zwei Straußfedern, die rechte rot, die linke silbern. Schildhalter: Zwei einwärtssehende, rotbezungte goldene Löwen auf goldener Arabeske mit grünem Band, darauf in silberner Schrift der Wahlspruch: Domino spero, spiro, Liser in deo, fortes in spe coram deo, rege, lege, plebe. Das Ganze umgibt ein Wappenmantel mit Freiherrenkrone.

Die aus dem Moselande stammende Familie begab sich im XVII. Jahrhundert nach Belgien und wurde in der Person des Honoré de Liser (s. unten) d. d. Salett-Alpe 15. Sept. 1902 in den sachsen-meining. Freiherrenstand erhoben.

Honoré Freiherr de Liser, geb. Herenthals 12. April 1834; verm. Ahrweiler 26. Mai 1865 mit — Helena Auguste Benedicta Catharina, geb. Neuwied 6. Mai 1845, des Carl Pasch, Kgl. preuß. GAppell.-Rates, verm. Fürl.

Wiedschen Reg.-Direktors, und der Anna Johanna geb. Kalt Tochter. [Meiningen.]

Kinder: 1. Honoré Carl, geb. Havre-de-Grâce 15. Dez. 1867; verm. Bremen 12. April 1893 mit — Anna Margarethe Bockelmann, geb. . . . [Bremen.]
2. Helena Marie Johanna, geb. Havre-de-Grâce 13. März 1871; verm. Schlan 3. Okt. 1893 mit Victor Seidler, K. u. K. Hptm. im Gen.-Stab. [Wien.]
3. Gabrielle Charlotte, geb. Havre-de-Grâce 8. Mai 1872; verm. Schlan 7. Nov. 1895 mit Julius Fihrn Fröhlich von Elmbach und Grcara, K. u. K. Rittm. im Ul.-Rgt Nr. 8. [Groß-Enzersdorf.]
4. Carl Berthold, geb. Havre-de-Grâce 10. Aug. 1876. [Schlan.]
5. † Emanuel Leo, geb. Schlan 21. Jan., † . . 23. Jan. 1880.
6. † Paul Alfred, geb. Schlan 21. Febr. 1881, † das. 21. Dez. 1888.

Liubibratich von Trebinje.

Katholisch. — Österreich. — Erbländ.-österr. Frhr. mit dem Prädikat „von Trebinje" d. d. Wien 26. Jan. 1760 (von der Kaiserin Maria Theresia); Reichsfrhr. d. d. . . 26. Febr. 1760. — Beschreibung des Wappens und geschichtl. Notiz im Jahrg. 1857, S. 442.

† Alexander Freiherr Liubibratich von Trebinje, geb. . . , † . . 1877, K. K. Obst. a. D.; verm. . . 10. Juli 1836 mit — Elisabeth Katharina Sardenna, geb. . . 1814. [. . .]

Söhne: 1. Peter Joseph Maria, geb. . . 30. Sept. 1837, K. K. Statth.-Rat a. D.; verm. . . 22. Sept. 1863 mit — Johanna Galvan, geb. . . 23. Mai 1842. [Sinj.]

Söhne: 1) Alexander Anton Bettino, geb. . . 15. Okt. 1865. [. . .]
2) Oskar Maria Aloys Bernhard Franz, geb. . . 6. Sept. 1870. [. . .]
3) Walther, geb. . . 5. Juli 1875. [. . .]
4) Christian, geb. . . 15. Sept. 1877. [. . .]
5) Wulfram, geb. . . 16. Okt. 1882. [. . .]
6) Deodatus, geb. . . 16. Nov. 1884.

2. Alexander, geb. . . 11. Sept. 1838, Kpt. der Donau-Dampfschiffahrtsgesellschaft in Turn-Severin, K. u. K. Obst. a. D.
3. Paul Heinrich, geb. . . 16. Dez. 1849. [. . .]

Lobkowitz, 1902.

Locatelli.

Katholisch. — Österreich und Italien. — Adelsbestätigung mit dem Prädikat „von Eulenburg" und Wappenvermehrung d. d. . . 8. März 1634 (vom Kaiser Ferdinand II.); erbländ.-österr. Frhr. mit dem Prädikat „von Eilenburg (Eulenburg) und Schönfeld" d. d. Wien 20. Mai 1647 (vom Kaiser Ferdinand III.); österr. Bestätigung d. d. Wien 26. Juli 1838 (vom K. K. Min. des Innern für den Frhrn Georg, Herrn auf Cormons). — Beschreibung des Wappens im Jahrg. 1877, S. 510, und geschichtl. Notiz im Jahrg. 1854, S. 317; vgl. auch den gleichnamigen Artikel im Taschenbuch der Gräfl. Häuser und im Handbuch dazu.

† Georg Freiherr Locatelli von Eulenburg und Schönfeld, geb. . .

13. Nov. 1796, † . . 2. Juli 1862; verm. . . 10. Juni 1825 mit Ernestine Gfin Strassoldo, geb. . . 7. Okt. 1806, † . . 13. Sept. 1884.

Kinder: 1. Amalie, geb. Cormons 12. Juli 1835; verm. . . 30. Jan. 1858 mit Johann Paul Frhrn von Polesini, † Parenzo 13. Juli 1882. [Parenzo, Istrien.]

2. † Michael Raimund, geb. . . 10. Sept. 1843, † Görz 29. Sept. 1900, Herr auf Cormons, Angoris, Villanuova, Borgnano, Aquileja und Campolongo, Gfschaft Görz, und St. Biaggio del Romagno, Italien, k. u. k. Km.; verm. . . 14. Febr. 1863 mit — Marie Gfin Strassoldo, geb. . . 14. Febr. 1846. [Schloß Strassoldo.]

Kinder: 1) Georg Nikolaus, geb. . . 3. Jan. 1864, Herr auf Cormons, Angoris, Villanuova, Borgano, Aquileja und Campolongo, Gfschaft Görz, und St. Biaggio del Romagno, Italien; verm. Salzburg 24. Nov. 1887 mit — Maria Gfin von Boos zu Waldeck, geb. Wizell, Böhmen, 17. Nov. 1864. [St. Peter bei Görz.]

Töchter: (1) Carlotta Marie, geb. St. Peter 12. Sept. 1889.
(2) Marie Valerie Georgine, geb. Raabs, NÖsterr., 4. Sept. 1892.
(3) Margherite Charlotte Marie, geb. St. Peter 13. Mai 1897.

2) Theresine Maria, geb. . . 29. Jan. 1865; verm. Angoris 7. Juli 1888 mit Philipp Frhrn von Rechbach auf Wedernsdorf, k. u. k. Km. und Oberstlt. im Inf.-Rgt Nr. 80. [Lemberg.]

3) Isabella Augusta, geb. Cormons 18. Aug. 1866; verm. das. 15. April 1885 mit Benedikt Frhrn von Polesini. [Parenzo, Istrien.]

4) Marie Valerie, geb. . . 4. Juni 1870; verm. Cormons 12. April 1887 mit Bernhard Gfn Caboga, k. u. k. Km. und OLt. der beritt. Leibschützen. [Ragusa.]

5) Martha Johanna, geb. . . 24. Mai 1874; verm. . . 20. April 1893 mit Joseph Kiepach von Hasselburg, Gutsbes. in Kreutz, Kroatien.

6) Cäcilie Mathilde, geb. . . 16. Juni 1877; verm. . . 22. Mai 1897 mit Carlo Caiselli, Patrizier von Venedig. [Percotto bei Udine.]

7) Johanna Maria, geb. Cormons 23. Sept. 1892.

Locella.

Katholisch. — Österreich und Italien. — Böhm. Ritter mit dem Inkolat (und der Bestätigung des vierhundertjährigen Adels) d. d. Wien 20. Okt. 1744; österr.-lombard. Erbmstand nebst der Genehmigung für den jeweiligen Senior, die Grafenkrone über seinem Wappen zu führen d. d. Wien 20. Dez. 1749; erbländ.-österr. Frhr. d. d. Wien 29. Sept. 1764 (alle drei Verleihungen von der Kaiserin Maria Theresia). — Beschreibung des Wappens und Näheres über die Standeserhebungen im Jahrg. 1878, S. 432. — Geschichtl. Übersicht im Jahrg. 1854, S. 318.

† Karl Freiherr von Locella, geb. . . 1760, † . . 9. April 1822, Herr auf Kojatek und Scharditza, Mähren, Strebersdorf, Österr., und Piano, Ligurien; verm. . . mit Helene Freiin Karwinska von Karwin, geb. . . , † . . .

Söhne: 1. † Ernst, geb. . . 27. März 1793, † . . 1. Jan. 1849, K. K. Gubernialrat; verm. I) . . 10. Juli 1820 mit Johanna Freiin Karg von Bebenburg, geb. . . 19. Febr. 1787, † . . 19. Sept. 1841; II) . . 20. Febr. 1843 mit Karoline Freiin Karg von Bebenburg, geb. . . 21. März 1810, † . . 28. Nov. 1886.

Sohn 2r Ehe: † Ernst Leo, geb. . . 5. April 1844, † . . 3. Juni 1886; verm. Wien 22. April 1878 mit — Elvira Freiin von Fries, geb. . . 9. Nov. 1852. [Schloß Petrowitz bei Seltschan, Böhmen.]

Tochter: Karola, geb. Petrowitz 23. Dez. 1883.

2. † Wilhelm, geb. . . 20. Jan. 1798, † . . 21. Dez. 1853, Freg.-Kpt.; verm. . .

14. März 1836 mit Mathilde Metzler von Bethmann, geb. . . Ancona 7. Juli 1809, † . . 22. März 1881.

Kinder: 1) Helene, geb. Venedig 19. Febr. 1838; verm. daſ. 2. Juli 1857 mit Ignaz Villepic von Lippahora, † Wien 11. Juli 1890, K. u. K. Oberſtlt. a. D. [. . .]

2) Wilhelm, geb. Venedig 26. Jan. 1848, Profeſſor, Kgl. italien. Vkonſul in Dresden; verm. Berlin 14. Juli 1886 mit — Marie von Tiedemann, geb. Koblenz 6. Aug. 1855 (luth.).

Lochner von Hüttenbach, 1902.

Locquenghien.

Katholiſch. — Preußen (Rheinprov.). — Altes, aus der Bretagne ſtammendes Geſchlecht; ſpan.-niederländ. Baron „de Melsbroeck" 17. März 1656 (vom König Philipp IV. für Karl de Locquenghien); preuß. Anerkennung des Freiherrnſtandes laut Min.-Reſkr. d. d. Berlin 24. Mai 1827 (ſ. Jahrg. 1882, S. 440). — Beſchreibung des Wappens und geſchichtl. Überſicht im Jahrg. 1859, S. 455.

† Joſeph Auguſtin Hubert Freiherr von Locquenghien, geb. Dyk 20. Juni 1777, † . . 17. Aug. 1851, Herr auf Laach, Rheinprov.; verm. Barlo . . 1810 mit Marie Anna Freiin von Olne, geb. Birk 30. Juni 1790, † . . 29. Jan. 1862.

Kinder: 1. † Joſephine, geb. Elſen 24. März 1824, † . . .

2. † Karl Theodor Hubert, geb. Elſen 24. Juni 1826, † Bonn 11. Jan. 1895, Kgl. preuß. Gen.-Lt. z. D.; verm. Söder 14. Juni 1858 mit — Marie Thereſe Gfin zu Stolberg-Stolberg, geb. Söder 4. Juni 1833 (ſ. Goth. Hofkalender, II. Abt.). [Bonn.]

Kinder: 1) Marie-Anna Huberta, geb. Schönebeck 13. März 1859; verm. Bonn 30. Juni 1887 mit Eugen Frhrn von Loë, Kgl. preuß. GReg.-Rat und Ldrat des Siegkr. [Siegburg.]

2) Marie Agnes Huberta, geb. Aſchersleben 5. Nov. 1862; verm. Bonn 15. Okt. 1892 mit Klemens Frhrn Heereman von Zuydtwyck, Kgl. preuß. OLt. a. D. [Surenburg bei Rheine.]

3) Karl Theodor Hubert, geb. Aſchersleben 7. Aug. 1864, Kgl. preuß. Aſſeſſor und Lt. a. D. [. . .]

4) Ernſt Jakob Emanuel Hubert, geb. Berlin 7. März 1866, Kgl. preuß. Hptm. und Führer der GMaſchinengew.-Abt. Nr. 2; verm. Bonn 24. April 1900 mit — Konſtanze Freiin von Hövel, geb. Köln 18. Juni 1874. [Groß-Lichterfelde.]

Tochter: Thereſe Wilhelmine Huberta, geb. Groß-Lichterfelde 4. März 1901.

Loë, 1902.

Loebl.

Katholisch. — Österreich. — Österr. Adel und Ritterstand d. d. Wien 7. Juni 1887; österr. Frhr. d. d. Schönbrunn 1. Okt. (Diplom d. d. Wien 16. Dez.) 1893. — Beschreibung des Wappens und geschichtl. Notiz im Jahrg. 1895, S. 578.

Hermann Freiherr von Loebl, geb. Drohobycz, Galizien, . . 1835, K. u. K. GRat und Min. a. D., Mitgl. des Herrenh. des österr. Reichsrats auf Lebenszeit; verm. . . mit — . . . [. . .]

Loën.

Lutherisch. — Preußen und Anhalt. — Niederländischer Uradel; Reichsfrhr. d. d. . . 28. März 1635. — Des Frhrn Johann Michael, geb. 12. Dez. 1694, † 24. Juli 1775, Söhne stifteten die beiden Linien. — Beschreibung des Wappens im Jahrg. 1857, S. 445, geschichtl. Übersicht im Jahrg. 1855, S. 355.

I. Linie.

Stifter: Frhr Johann Wolfgang, geb. 18. Okt. 1732, † 14. Nov. 1783.

† Julius Freiherr von Loën, geb. Brandenburg 29. Juli 1816, † Walzen 8. Juni 1862, Herr auf Walzen bei Neustadt, OSchles.; verm. Dobran 8. Juli 1848 mit Adelheid Gfin von Seherr-Thoß, geb. . . 24. Juli 1816, † Berlin 19. Nov. 1891.

Kinder: 1. Karl Julius Ernst Waldemar, geb. Walzen 5. April 1849, Kgl. preuß. Rittm. a. D.; verm. Liegnitz 28. Mai 1883 mit — Theresia Freiin von Seherr-Thoß, geb. Bischwitz 5. Sept. 1860. [Wandsbek.]

Kinder: 1) Ernst Waldemar, geb. Nieder-Mittel-Peilau 22. Juni 1884.

2) Adelheid Agnes, geb. Berlin 14. Juni 1891.

2. Julius Felix Ernst, geb. Walzen 11. Jan. 1851, Kgl. preuß. Lt. a. D., Landschaftsmaler. [Berlin.]

3. Sophie Adelheid Agnes, geb. Walzen 10. Nov. 1856; verm. Berlin 18. Sept. 1879 mit Hermann Frhrn von Vietinghoff gen. Scheel, Kgl. preuß Gen.-Major und Kmdr der 17. Kav.-Brig. [Schwerin.]

II. Linie.

Stifter: Frhr Johann Just, geb. 3. Jan. 1737, † 17. Mai 1803.

† Friedrich Freiherr von Loën, geb. Cappeln 25. April 1787, † Dessau 14. Aug. 1868, Hzgl. anhalt. Khr und OHofmarschall, Kgl. preuß. Major a. D., Chr des Joh.-O.; verm. Berlin 26. April 1815 mit Albertine von Hedemann, geb. Beskow 14. Juni 1792, † Dessau 2. April 1869.

Kinder: 1. † Leopold, geb. Luckau 24. Juni 1817, † Morsbroich 26. Febr. 1895, Kgl. preuß. Gen. der Inf. und Gen.-Adj.; verm. Tegel 29. Aug. 1842 mit Gabriele von Bülow, geb. . . 7. Jan. 1822, † Berlin 16. Jan. 1854.

Kinder: 1) August, geb. Berlin 29. Aug. 1843, Bes. des Oberhofes Groß-Biesnitz bei Görlitz, Kgl. preuß. Major a. D.; verm. Tegel 29. Juli 1876 mit — Viktoria Freiin von Humboldt, geb. Friedrichseck 7. Dez. 1858. [Groß-Biesnitz.]

Kinder: (1) Agnes Gabriele Adelheid Priscilla, geb. Düsseldorf 3. Mai 1879; verm. Berlin 16. Jan. 1900 mit Gustav von Hochwächter, Kgl. preuß. Lt. im Leib-Gh.-Rgt. [Potsdam.]

(2) Hermann Leopold, geb. Düsseldorf 7. Juli 1880, Kgl. preuß. Fähnr. im Kür.-Rgt Nr. 5. [Riesenburg.]

2) Therese, geb. Potsdam 28. Aug. 1846; verm. Tegel bei Berlin 16. Okt.

1871 mit Bertram Gfn von Brockdorff, † Wildungen 24. Juni 1878, Herrn auf Grünhaus, Holstein, Kgl. preuß. Pkt. der Ref. des Drag.-Rgts Nr. 5; Hofm., Exz., F. M. der Deutschen Kaiserin und Kgin von Preußen Auguste Viktoria. [Berlin.]

3) Agnes Konstanze, geb. Berlin 8. Dez. 1851; verm. Tegel 4. Okt. 1877 mit Friedrich Frhrn von Diergardt, Herrn auf Morsbroich.

2. † Hugo, geb. Dessau 25. Juni 1819, † Wiesbaden 30. Juli 1890, Mitgl. der adeligen Gesellschaft des Hauses Frauenstein in Frankfurt a. M., Kgl. preuß. Kbr, Hofm. und Major z. D.; verm. I) Dessau 8. Dez. 1850 mit Bertha von Hunerbein, geb. Harkerode 28. Jan. 1826, † Misdroy 6. Okt. 1857; II) Schönwerder 18. Aug. 1859 mit Alexandra Charlotte Karoline Rosalie Philippine Henriette Klara Johanna Luise verw. von Bonin, geb. von Oppen, geb. Siede, Neum., 15. Juli 1822, † Hamburg 8. Sept. 1879.

Söhne, Mitgl. der adeligen uralten Gesellschaft des Hauses Frauenstein in Frankfurt a. M.: a) **1r Ehe:** 1) Friedrich Wilhelm, geb. Berlin 5. Sept. 1851. [Wiesbaden.]

— b) **2r Ehe:** 2) Johannes Michael, geb. Grangen 17. Juli 1860, Hzgl. anhalt. Kbr und Hausmarschall, Kgl. preuß. Hptm. z. D.; verm. Wiesbaden 29. Sept. 1891 mit — Theodora Anna Willy Alexandra Viktoria Cramer, geb. Wiesbaden 1. Sept. 1873. [Dessau.]

Kinder: (1) Alexandra Emma Theodore Agnes Luise Johanna Therese Martha, geb. Berlin 23. Aug. 1892.

(2) Luise Adelheid Leopoldine Anna Willy Elisabeth Gertrud, geb. Wiesbaden 28. Aug. 1894.

(3) Theodora Emma Arnoldine Anna Viktoria, geb. Dessau 20. Nov. 1897.

(4) Marie-Luise Margarete Gertrud Helene Dorothea, geb. Wiesbaden 9. Juni 1899.

(5) Johannes-Michael, geb. Dessau 6. Sept. 1902.

3) Immanuel, geb. Grangen 15. Sept. 1862, Kgl. preuß. Hptm. und Komp.-Chef im 5. GRgt z. F. [Spandau.]

4) Hugo Adolf Hermann Friedrich, geb. Grangen 17. Sept. 1863, Rittm. und Esk.-Chef im Drag.-Rgt Nr. 18; verm. Frankfurt a. d. O. 20. Okt. 1888 mit — Karola von Meyenn, geb. Hannover 14. Sept. 1867. [Parchim.]

Kinder: (1) Lui-Alexander, geb. Posen 13. Febr. 1890.

(2) Anneliese, geb. Posen 21. März 1891.

(3) Rose-Marie, geb. Parchim 16. Aug. 1900.

3. Agnes, geb. Dessau 21. März 1821, Äbtissin des adeligen Fräuleinstifts Mosigkau, Hzgt. Anhalt. [Mosigkau.]

4. † August Friedrich Oger, geb. . . 27. Jan. 1828, † Jena 28. April 1887, Ghzgl. sächs. und Hzgl. anhalt. Kbr, Gen.-Intendant des Ghzgl. Hoftheaters und der Hofkapelle in Weimar, Nr des Joh.-O.; verm. . . 11. März 1852 mit Maria von Salza und Lichtenau a. d. H. Wingendorf, geb. . . 6. Okt. 1831, † Weimar . . Mai 1899.

Kinder: 1) Marie Christine, geb. Dessau 24. Dez. 1855, verm. HofD. J. K. H. der Erbgrfin von Sachsen-Weimar Eisenach. [Weimar.]

2) Leopold Friedrich Anton, geb. Dessau 12. Juni 1859, Ghzgl. sächs. Rittm. [München.]

5. Adelheid, geb. Dessau 18. Dez. 1830, PD. J. K. H. der Grfin von Luxemburg.

Löffelholz von Colberg.

Bayern. — Rittermäßige Reichsadelsbestätigung nebst Wappenvermehrung mit dem der † Jurmann von Affeking d. d. Wien 2. Aug. 1515 (vom Kaiser Maximilian I.) (böhm. Inkolat im Ritterstande d. d. Wien 7. Aug. 1693; Reichsfrhr. und abermalige Wappenvermehrung d. d. Wien 26. Aug. 1708 und d. d. Wien 29. Juli 1715); immatrikuliert im Kgr. Bayern bei der Frhrnklasse auf Grund glaubwürdiger Urkunden 7. Juli 1813. — Beschreibung des Wappens im Jahrg. 1858, S. 397, und geschichtl. Übersicht im Jahrg. 1857, S. 147.

I. Linie. (Lutherisch und katholisch.)

Stifter: Hans Friedrich, geb. 20. Juni 1587, † 24. Jan. 1640.

† Georg Wilhelm Friedrich Freiherr Löffelholz von Colberg, geb. Nürnberg 7. Juli 1775, † daf. 6. Nov. 1815; verm. Nürnberg 28. Mai 1800 mit Anna Luise Sophie Elisabeth König von Königsthal, geb. Nürnberg 20. Juli 1778, † daf. 23. Nov. 1849.

Sohn: 1. † Sigmund Friedrich Eberhard Wilhelm, geb. . . 27. Aug. 1807, † . . 4. Okt. 1874, Kgl. bayer. Oberförster; verm. . . 5. Febr. 1833 mit Barbara Freiin von Horix, geb. . . 14. Juni 1812, † Nürnberg 17. Aug. 1884.

Kinder: 1) † Adolf Philipp Friedrich, geb. Seebaus 14. Mai 1836, † München 28. Mai 1893, Kgl. bayer. Hauptzollamtsoffizial; verm. . . 16. Mai 1866 mit — Karoline Anna Braunegger, geb. Augsburg 15. Juli 1839 (kath.). [. . .]

Kinder (kath.): (1) Joseph Friedrich Adolf Peter Jakob, geb. Augsburg 8. April 1871, Kgl. bayer. Telegraphenexpeditor in München.

(2) Anna Maria Friederike Frieda, geb. München 8. April 1873; verm. daf. 14. Aug. 1894 mit Maximilian Frhrn von Neffelrode-Hugenpoet. [Ebersberg.]

2) Friederike Elisabeth Barbara, geb. Colmberg 8. Aug. 1851; verm. Nürnberg 8. Okt. 1884 mit Friedrich Frhrn von Mettingh, † Nürnberg 8. Juli 1891, Kgl. bayer. Kmr. und Bezirksger.-Assessor a. D. [München.]

2. † Wilhelm Christian Eberhard Friedrich, geb. Nürnberg 15. Aug. 1809, † . . 13. Mai 1891, **Dr. phil.**, Fstl. öttingen-wallerſteiniſcher Domanialkanzleirat und Vorstand des Archivs und der Kunst- und wissenschaftl. Sammlung des Fstl. Hauses; verm. Nürnberg 27. Dez. 1836 mit Mathilde Freiin Holzſchuher von Harrlach, geb. Thalheim 5. Sept. 1817, † Wallerstein 13. März 1874.

Kinder: 1) † Jobst Wilhelm Karl Eugen, geb. Nördlingen 18. Mai 1839, † München 11. Jan. 1897, Realgymn.-Prof. in München; verm. Wassertrüdingen 25. Nov. 1873 mit — Auguste Thekla Henriette Babette Hartlieb, geb. Lindelbach bei Würzburg 20. Jan. 1847. [Nürnberg.]

Kinder: (1) Hans Friedrich Wilhelm Konrad, geb. Ansbach 27. Sept. 1874, Kgl. preuß. Lt. und Adj. im Inf.-Rgt Nr. 81. [Frankfurt a. M.]

(2) Hans Wilhelm Rudolf Otto Theodor, geb. Ansbach 24. April 1876, Kgl. preuß. Lt. im Inf.-Rgt Nr. 142. [Mülhausen i. E.]

(3) Hans Friedrich Wilhelm Karl Eugen Gottlob Siegfried, geb. Ansbach 18. Sept. 1879, **stud. agr.** [Nürnberg.]

2) Karl Rudolf Friedrich Wilhelm, geb. Nördlingen 25. Dez. 1840, Kgl. bayer. Verw.-Ger.-Rat a. D.; verm. I) Nürnberg 21. Jan. 1874 mit Ida Franziska Christine Gademann, geb. Schweinfurt 26. April 1855, † Davos 22. Juni 1878; II) Speyer 4. März 1886 mit — Elisabeth Auguste Bertha Ottmann, geb. Zweibrücken 2. März 1851. [München.]

Kinder 1r Ehe: (1) Justine Emma Mathilde Ida Karoline, geb. Gerolzhofen 2. Nov. 1874; verm. München 20. Juni 1901 mit Paul Klein, Pfarrvikar in Turn bei Teplitz.

(2) Karl Wilhelm Rudolf Friedrich Heinrich, geb. Gerolzhofen 10. Nov. 1875, Landwirtschaftslehrer in Soest.

(3) Karl Eugen Wilhelm Sylvester, geb. Gerolzhofen 31. Dez. 1876, Kgl. bayer. Lt. im 13. Inf.-Rgt. [Ingolstadt.]

3) † Hans Wilhelm Friedrich Eduard Hermann, geb. Nördlingen 1. Juni 1842, † Ansbach 21. Juli 1895, Kgl. bayer. Oberstlt. a. D.; verm. Ansbach 1. Juni 1880 mit — Anna Walpurga Rosa, geb. Ansbach 2. Aug. 1856. [Ansbach.]

Tochter: Julie Elise Johanna Mathilde, geb. Metz 21. Juli 1882.

4) Wilhelm Hans Karl Burkard Friedrich, geb. Wallerstein 26. März 1847, Stadtpfarrer in Harburg, Bayern; verm. Möttingen 15. Aug. 1876 mit — Anna Katharine Babette Frauenholz, geb. Weißenkirchberg 22. Mai 1848.

Kinder: (1) Anna Antoinette Auguste Mathilde Nanette, geb. Pfäffingen 13. Dez. 1879.

(2) Martha Sophie Emilie, geb. Pfäffingen 15. Febr. 1883.

(3) Wilhelm Christian Friedrich Walther, geb. Pfäffingen 15. März 1884.

(4) Karoline Mathilde Nanette, geb. Pfäffingen 23. April 1886.

5) Emilie Mathilde Bertha Elise Therese, geb. Wallerstein 30. Mai 1850; verm. Ehringen 2. Mai 1878 mit Friedrich Pausch, † Wallerstein 26. März 1893, Fürstl. Öttingen-Wallersteinschem Domanialkanzlei- und Forstrat. [Wallerstein.]

3. † Gotthold Emanuel Friedrich Wilhelm, geb. Nürnberg 8. Juli 1817, † das. 3. Sept. 1878, Kgl. bayer. Lehrer a. D.; verm. Gunzenhausen 19. Jan. 1858 mit Julie Wucherer, geb. Gunzenhausen 13. Juli 1827, † Radolzburg 24. Okt. 1863.

Tochter: Julie Eleonore Wilhelmine Elise, geb. Radolzburg 16. Okt. 1863; verm. Nürnberg 2. Juni 1883 mit Ernst Häberle, † . . 30. Dez. 1898, Prof. an der Gbzgl. Baugewerkschule in Karlsruhe. [. . .]

II. Linie. (Lutherisch.)

Stifter: Hans Paul, geb. 25. Juni 1598, † 15. Okt. 1658, Bruder des Stifters der I. Linie.

† Hans Friedrich Ludwig Wilhelm Karl Alexander Freiherr Löffelholz von Colberg, geb. . . 30. April 1776, † . . 20. April 1845; verm. . . 5. Mai 1807 mit Magdalena Friederike Grumm, geb. . . 2. März 1783, † . . 17. Febr. 1858.

Söhne: 1. † Hans Karl Friedrich, geb. Zantendorf 17. Aug. 1810, † Wien 27. Aug. 1875; verm. . . 8. Mai 1837 mit Luise verw. Freifrau Löffelholz von Colberg, geb. von Furtenbach, geb. . . 1. Sept. 1811, † München 21. Jan. 1892 (s. Jahrg. 1893, S. 540, 2. Abs).

Söhne: 1) Ludwig Karl Wilhelm, geb. Nürnberg 12. Juli 1838, Kgl. bayer. Eisenbahnbeamter a. D.; verm. . . 14. April 1868 mit — Luise Karoline Crescentia Riedel, geb. München 30. Dez. 1839. [. . .]

Sohn: Peter Warmund Ludwig, geb. Hartmannshof 17. Juni 1869, Kgl. bayer. Bahnpostexpeditor in München.

2) Karl Wilhelm, geb. München 2. Mai 1840, K. u. H. Hptm. a. D. [München.]

2. Georg Karl Ludwig, geb. Nürnberg 2. Juni 1815, Senior der Familie, Herr auf Gibitzenhof (seit 1455 im Bes. der Fam.), Administrator der Familienstiftungen, Kgl. bayer. Oberst a. D.; verm. I) Aschaffenburg 14. Mai 1860 mit Luise Freiin von Crailsheim, geb. . . 25. März 1831, † München 12. Juni 1861; II) Nürnberg 14. Sept. 1865 mit Luise Freiin Tucher von Simmelsdorf, geb. Nürnberg 24. Dez. 1836, † Gibitzenhof 5. Aug. 1901. [Schloß Gibitzenhof bei Nürnberg.]

Kinder: a) **1r Ehe:** 1) Elise Karoline Luise, geb. München 26. Mai 1861.

— b) **2r Ehe:** 2) Marie Friederike, geb. München 5. Aug. 1867.

3) Georg Sigmund Ludwig Theodor, geb. München 11. Juli 1869, Kgl. bayer.

Hptm. à la suite des 6. Feldart.-Rgts und Adj. der 5. Feldart.-Brig.; verm. Schottenstein 22. Sept. 1900 mit — Emma Freiin Schott von Schottenstein, geb. . . 12. Sept. 1872. [Fürth.]

Tochter: Luise Sophie Ottilie, geb. Fürth 13. Jan. 1902.

4) Friedrich Karl, geb. München 21. Sept. 1870, Kgl. bayer. Rittm. und Olt. im 1. Chev.-leg.-Rgt. [Fürth.]

Löhneysen, 1902.

Longo-Liebenstein.

Katholisch. — Österreich. — Erbländ.-österr. Adel d. d. Innsbruck 29. Jan. 1656 (vom Ehzg Ferdinand Karl); Edmann von Kärnten 1802; erbländ.-österr. Frhr. mit „Frhr von Liebenstein" d. d. Wien 11. Nov. 1803. — Beschreibung des Wappens und Näheres über die Standeserhebungen im Jahrg. 1876, S. 439; vgl. auch Jahrg. 1863, S. 558.

† Felix Freiherr von Longo-Liebenstein, geb. . . 7. Jan. 1803, † . . 20. Okt. 1881, K. K. Obersger.-Präs.; verm. I) . . mit Luise Gfin von Platz, geb. . . 15. Juni 1805, † . . 15. Juni 1839; II) . . 1852 mit — Anna Kronegger, geb. . . 1824. [Klagenfurt.]

Sohn 2r Ehe: Anton, geb. Klagenfurt 10. Sept. 1853, Gutsbes. in Neumarkt, Tirol, Dr. med.; verm. Maria-Wörth bei Klagenfurt 15. Juni 1880 mit — Ernestine von Kronig, geb. Klagenfurt 26. Juli 1857. [Klagenfurt.]

Kinder: 1) Friederike, geb. Klagenfurt 23. Juni 1881.
2) Brigitta, geb. Klagenfurt 5. Mai 1885.
3) Felix Lukas, geb. Klagenfurt 1. Dez. 1888.

Lo Presti.

Im Mannesstamme erloschen.

Katholisch. — Ungarn. — Niederösterr. neuer Herrenstand 21. April 1739; erbländ.-österr. Bestätigung des Frhrnstandes d. d. . . 2. Okt. 1754 und 30. April 1759; ungar. Indigenat 1765 (für Rochus). — Beschreibung des Wappens, geschichtl. Übersicht und Stammreihe des Geschlechtes im Jahrg. 1863, S. 559.

† Ludwig Lo Presti de la Fontana d' Angioli, geb. . . 25. Okt. 1823, † . . 10. April 1878; verm. . . 12. Dez. 1843 mit Seraphine Gfin von Esterhazy a. d. H. Csesznek, geb. . . 8. Aug. 1820, † . . 22. Sept. 1878.

Töchter: 1. † Helene, geb. . . 7. Juni 1847, † Bern 1. April 1901; verm. Preßburg 15. Sept. 1867 mit Ernst Gfn Zichy zu Zich und Vásonykeö (gesch.) K. u. K. Km.

2. Agnes, geb. . . 7. April 1850; verm. Preßburg 15. Okt. 1873 mit Karl Baron von Stralendorff, Kgl. sächs. Olt. a. D. [. . .]

3. Seraphine, geb. . . 27. Nov. 1855; verm. Hosszu-Pályi 4. Okt. 1877 mit Ludwig Gfn Csáky von Körösszegh und Adorján. [Budapest.]

Lorenz.

Lutherisch. — Kgr. Sachsen und Preußen (Prov. Schlesien). — Reichsadel und Reichsfrhr. (im kursächs. Reichsvikariat) d. d. Dresden 7. Aug. 1790. — Näheres über die Standeserhebung und Beschreibung des Wappens im Jahrg. 1873, S. 414.

† Ernst Konstantin Gottfried Freiherr von Lorenz, geb. . . 24 Juni 1807, † . . 26. Mai 1859, Herr auf Ober- und Unter-Nitzschka; verm. I) . . 11. Juni 1832 mit Auguste Marie Mahlmann, geb. . . 16. Mai 1811, † . . 4. Mai 1841; II) . . 29. April 1843 mit — Karoline Sophie aus dem Winkel, geb. . . 18. Jan. 1821. [Dresden.]

Kinder: a) 1r Ehe: 1. Ernst Gottfried August, geb. . . 25. Sept. 1833, vorm. Kgl. sächs. OLt. im 2. Reiterregt (soll 1867 bei Queretaro in Mexiko gefallen sein).

2. † Paul Hugo, geb. . . 27. Sept. 1837, † . . 26. Jan. 1876, Kgl. preuß. Hptm. und Komp.-Chef im Inf.-Rgt Nr. 64; verm. . . 1859 mit — Helene von Beiren, geb. . . 26. Sept. 1836. [. . .]

Söhne: 1) Ernst, geb. . . 20. Nov. 1861; verm. . . 30. Mai 1889 mit — Laura Margaret Larson, geb. . . 30. Juni 1866. [St. Paul, Minnesota.]

Kinder: (1) Paul Hugo, geb. St. Paul 17. Febr. 1890.
(2) Ernst Heinrich, geb. St. Paul 14. Aug. 1893.
(3) Eleonore Margarete, geb. St. Paul 16. Febr. 1895.

2) Hans, geb. . . 10. Jan. 1863, Kais. deutscher Lt. z. See a. D. [. . , Amerika.]

3. Oskar Bernhard, geb. Ober-Nitzschka 27. Jan. 1840; verm. Waimbrunn 6. März 1879 mit — Elfriede von Hugo, geb. Hermannswaldau 23. Nov. 1849. [. ., Amerika.]

Kinder: 1) Oskar Ernst Konrad August Theodor, geb. Woiska 15. Juli 1881. [. . .]

2) Johannes Ernst Karl, geb. . . 14. Okt. 1882. [. . .]

3) Elfriede Ernestine Hermine Mollo, geb. . . 12. Aug. 1884.

4) Theodor, geb. . . 25. Dez. 1886.

4. Auguste Marie, geb. Ober-Nitzschka 4. Mai 1841; verm. Dresden 22. Nov. 1865 mit Alexander Frhrn von Rotkirch und Trach gen. Schwarzenfels, † Altenberga 9. Dez. 1890. Herrn auf Altenberga ꝛc. [Braunschweig.]

— **b) 2r Ehe:** 5. Klara Mathilde, geb. Ober-Nitzschka 25. Febr. 1845; verm. . . 23. Sept. 1876 mit Kurt Frhrn von Reiswitz und Kadersin, Kgl. preuß. Reg.-Präs. in Stade.

6. Marie Valerie, geb. . . 22. Sept. 1846; verm. Ober-Pöhnitz 17. Mai 1866 mit ihrem verw. Schwager Heinrich von Sprenger, Herrn auf Malitsch bei Brechelshof, Ldesältestem des Kr. Sauer.

Vatersbruder.

† Friedrich, geb. . . 28. Dez. 1777, † Würben 29. Aug. 1848, Herr auf Olbendorf, dann auf Würben, Preuß.-Schles.; verm. . . mit Johanna Elisabeth Auguste von Koppy, geb. . . 8. Juni 1786, † . . 27. März 1853.

Sohn: † Robert, geb. . . 23. März 1818, † New Orleans 29. Aug. 1855, Herr auf Würben bei Grottkau; verm. . . mit Elfriede Pohl, geb. Lorenzberg 20. Febr. 1821, † Breslau 17. Juli 1892.

Kinder: 1) Auguste Elfriede Hedwig, geb. . . 31. März 1847; verm. . . 4. Juli 1872 mit Paul von Oheimb, † Bothendorf 21. Juli 1888, Herrn auf Bothendorf bei Trebnitz.

2) † Friedrich Oskar, geb. Würben 4. Mai 1848, † . . 25. Nov. 1882, Kgl. preuß. Hptm. und Komp.-Chef im Gren.-Rgt Nr. 9; verm. Breslau 23. Mai 1881 mit — Elisabeth Margarete Schwarz, geb. Mankerwitz, Kr. Trebnitz, 11. April 1858. [. . .]

3) Auguste Elfriede Meta, geb. . . 25. Okt. 1850; verm. Breslau 22. Febr. 1876 mit Paul Graßmann, Kgl. preuß. Oberstlt. z. D. und Bez.-Kmdr in Koblenz.

Lottersberg.

Katholisch. — Bayern. — Bayer. Adel und Frhr. d. d. . . 11. Dez. 1826 (immatrikuliert 2. Jan. 1827). — Beschreibung des Wappens und geschichtl. Notiz im Jahrg. 1868, S. 494.

† Karl Freiherr von Lottersberg, geb. . . 10. Sept. 1792, † . . 29. April 1866, Kgl. bayer. Km. und Oberstlt. a. D.; verm. . . 10. Sept. 1827 mit Elisabeth Schenk Freiin von Stauffenberg, geb. . . 30. Nov. 1796, † Würzburg 16. Jan. 1871, GD. des Kgl. bayer. St. Anna-O.

Söhne: 1. † Karl Philipp Friedrich Joseph Andreas Dominius, geb. . . 5. Juli 1828, † . . 3. Febr. 1871, Kgl. bayer. Major und Kmdr der Festungsabt. des 3. Art.-Rgts; verm. . . 28. Mai 1863 mit Klementine Gfin von Seinsheim, geb. . . 27. Dez. 1837, † . ., im Kloster Sacré Cœur in Conflans, Frankreich.

2. † Ludwig, geb. . . 16. Sept. 1831, † . . 11. April 1869, Kgl. bayer. Hptm. im 9. Inf.-Rgt; verm. . . 27. Aug. 1866 mit — Julie Przffin Trubetzkoy, geb. . . 10. Okt. 1837. [. . .]

Sohn: Franz Ludwig Karl Nikolaus Klemens, geb. . . 20. Nov. 1867. [. . .]

Lotzbeck.

Lutherisch. — Bayern und Baden. — Wappenbrief d. d. Wien 10. Aug. 1559 (vom Kaiser Ferdinand I.); Reichsadel mit dem Prädikat „von Blanckfort" und Wappenbesserung d. d. Wien 18. Nov. 1800; bayer. Frhr. d. d. Wien 3. Jan. (immatrikuliert 1. Febr.) 1815; bad. Bestätigung d. d. Karlsruhe 29. Mai 1815. — Besitz: Das von dem Frhrn Karl Ludwig, † 18. Jan. 1873, errichtete Fideikommiß Weyhern mit Eisolzried, Mannhofen und Hard, Kgr. Bayern, mit welchem die erbliche Reichsratswürde der Krone Bayern verknüpft ist. — Beschreibung des Wappens und geschichtl. Notiz im Jahrg. 1856, S. 414.

† Karl Ludwig Freiherr von Lotzbeck, geb. . . 20. Febr. 1786, † . . 18. Jan. 1873, Kgl. bayer. Km. 2c.; verm. I) . . mit Amalie Henriette Sautier, geb. . ., † . . 4. März 1841; II) . . mit Johanna Antonie Hill, geb. . . 18. Jan. 1819, † Reichenhall 1. Okt. 1896.

Sohn 2r Ehe: Eugen, geb. München 29. März 1845, Frherr und erbl. Reichsrat der Krone Bayern, Grundherr von Ottenweyher, Ghzgl. Baden, Kgl. bayer. Km.; verm. Florenz 9. März 1874 mit — Malvina Gfin von Reventlow, geb. Pederstrup 23. Sept. 1851. [München.]

Söhne: 1) Karl Ludwig, geb. Villa Lotzbeck bei Lindau 4. Jan. 1876, Kgl. bayer. Kftr, Rechtspraktt. [. . .]
2) Ferdinand, geb. München 28. Aug. 1880. [. . .]
3) Eugen Johann Anton, geb. München 24. Febr. 1882. [. . .]
4) Christian Eduard, geb. Mannhofen 13. Sept. 1884.

Bruder.

† Ferdinand, geb. . . 12. Aug. 1792 (kath.), † . . 26. Juli 1883, Kgl. bayer. und Ghzgl. bad. Khr, (Mr des souv. Malt.-RrO.; verm. I) . . 21. Aug. 1816 mit Luise Freiin von Oberkirch, geb. . . 29. Juni 1794, † . . 14. Nov. 1826; II) . . 15. Mai 1827 mit Stephanie Freiin von Fahnenberg, geb. . . 17. März 1808, † . . 14. März 1839.

Tochter 2r Ehe: Cäcilie Stephanie, geb. . . 16. Okt. 1830; verm. . . 23. Sept. 1847 mit Christian Frhrn Gayling von Altheim, † . . 6. Dez. 1859 (kath.), K. K. Km. 2c. [Freiburg i. Br.]

Loudon.

(In Österreich wird auch die Schreibweise Laudon gebraucht.)

Katholisch. — Österreich (Mähren). — Altes schottisches Geschlecht; erbländ.-österr. Frhr. d. d. Wien 5. März 1759; böhm. Inkolat 26. Sept. 1829. — Beschreibung des Wappens und geschichtl. Übersicht im Jahrg. 1848, S. 216.

Ernst Freiherr von Loudon, geb. . . 6. Sept. 1832, Herr auf Habersdorf, NÖsterr., und Bistritz mit Prussinowitz, Kr. Prerau, Mähren, k. u. k. Km. und GRat, Mitgl. des Herrenh. des österr. Reichsrats auf Lebenszeit; verm. Luckow, Mähren, 11. Sept. 1856 mit — Henriette Gfin von Seilern und Aspang, geb. . . 17. Aug. 1838, StkD. [Schloß Bistritz am Hostein, Mähren.]

Sohn: † Remigius Olivier Joseph Anton Maria, geb. Bistritz 23. Aug. 1857, † Klagenfurt 8. Aug. 1902, k. u. k. Km.; verm. Dresden 23. Aug. 1882 mit — Alice Gfin von Voß, geb. Dresden 4. Jan. 1861, EhrD. [. . .]

Kinder: 1) Antonie, geb. . . 12. Aug. 1883.

2) Ernst, geb. . . 3. Juli 1886.

Löw von und zu Steinfurth, 1902.

Löwenstern.

Evangelisch. — Dänemark und Preußen. — Schwed. Adel als von „Løjonstierna" (später Löwenstern) d. d. Riga 14. Nov. 1650 (für die Brüder Christopher und Dietrich Rigemann); dän. Genehmigung zur Führung des Baronstitels d. d. Kopenhagen 8. Juni 1827 (für Georg Heinrich Baron von Löwenstern); Bescheinigung über die Zuständigkeit der Baronstitels laut Heroldsamtsattest d. d. Berlin 15. Aug. 1900. — W. (1650): In silbernem, mit einem blauen Balken belegten Schilde ein oben von zwei goldenen Sternen begleiteter gekrönter goldener Löwe. Auf dem Helm mit rotgoldenen und rotsilbernen Decken ein von einem goldenen Stern überhöhter gekrönter goldener Löwenkopf mit Hals zwischen einem offenen, von Silber über Blau und Rot über Silber geteilten Flug.

† Georg Heinrich Baron von Löwenstern, geb. Reval 23. Nov. 1786, † Kiel 20. Sept. 1856, Herr auf Jendel, Estland, Kgl. dän. Gen. der Kav. und a. v. G. u. b. M. [dän. Genehmigung zur Führung des Baronstitels d. d. Kopenhagen 8. Juni 1827]; verm. Dresden 28. Okt. 1815 mit Adelaide Tugendreich Laura Gfin von Schimmelmann a. d. H. Lindenborg, geb. Kopenhagen 30. Nov. 1796, † Bordesholm bei Kiel 31. Dez. 1876.

Kinder: 1. † Georg Christian Adelbert, geb. Jendel 13. März 1817, † Sundacker, Kr. Schleswig, 8. März 1879, Mitbes. des gräfl. Schimmelmannschen Fideikommisses, Kgl. dän. Kfkr, Kgl. preuß. Auditeur; verm. Flensburg 25. April 1847 mit — Anna Henriette Rosamunde Franke, geb. Flensburg 29. Mai 1826. [Kiel.]

Kinder: 1) Adeline Clara Henriette, geb. Altona 21. Okt. 1848; verm. Sundacker 12. Febr. 1878 mit Karl von Witzendorff, † Olpenitz, Schleswig, 2. Nov. 1879, Herr auf Birkenmoor, Kr. Eckernförde. [Birkenmoor.]

2) † Ernst Hermann Georg, geb. Buckhagen 18. Juli 1850, † Eisenach 11. Okt. 1894, Mitbes. und Direktor des gräfl. Schimmelmannschen Familien-Fideikomm., Kais. deutscher Korv.-Kpt.; verm. Kappeln 23. Nov. 1878 mit — Luise Karoline von Buchwald a. d. H. Rhesenborg, geb. Kappeln, Schleswig, 31. März 1857. [Flensburg.]

Kinder: (1) † Josepha, geb. Kiel 10. Mai 1880, † daf. 12. März 1882.

(2) Hugo Georg Hermann Adelbert, geb. Kiel 31. März 1881, Mitbes.

des gräfl. Schimmelmannschen Familienfideikomm., stud. jur. et cam. [Flensburg.]

(3) Rosamunde Adeline Adelaide Emma, geb. Eisenach 31. Juli 1889.

3) † Ernst Heinrich Karl, geb. Buckhagen 2. Aug. 1851, † Nancy 14. Okt. 1870.

4) Georg Friedrich, geb. Buckhagen 1. April 1853, Kgl. preuß. Forstm. in Bernstadt und Rittm. der Res.; verm. I) Bremen 23. Sept. 1881 mit Anna Overbeck, geb. Bremen 25. April 1855, † Bischdorf bei Rosenberg, OSchles., 22. Jan. 1889; II) Berlin 9. Sept. 1891 mit — Elwine verw. Lohse, geb. Lichtenberg, geb. Berlin 4. Dez. 1857. [Bernstadt.]

Kinder 1r Ehe: (1) Dorothea, geb. Bischdorf 15. Febr. 1883. [Bernstadt.]

(2) Woldemar, geb. Bischdorf 21. Febr. 1885, Kgl. preuß. Kadett in Groß-Lichterfelde.

(3) Clard, geb. Bischdorf 30. April 1886, Kgl. preuß. Kadett in Plön.

5) † Luise Siegelinde, geb. Buckhagen 5. Jan. 1855, † Eutin 25. Febr. 1901; verm. Kaltenhof, Kr. Eckernförde, 5. Dez. 1880 mit Armand Frhrn von Erhardt, Kais. deutschem Kpt. z. See a. D. [Eutin.]

6) † Klara Georgine Adelaide, geb. Buckhagen 20. Mai 1858, † Eutin 2. Juni 1900.

2. † Georgine Adelaide Marie, geb. Dresden 21. Jan. 1819, † Bordesholm 16. April 1893; verm. Kiel 22. Aug. 1837 mit Christian Gfn von Reventlow, † Bordesholm 27. März 1845, Herrn auf Waltenhof Kgl. dän. Kbrn und Amtmann in Bordesholm.

3. † Laurette, geb. Kopenhagen 11. Febr. 1821, † Kiel 20. Juli 1851.

4. † Adelaide, geb. Wandsbek 20. Juli 1823, † Stuben in der Wetterau 22. Dez. 1849; verm. Bordesholm 17. Okt. 1843 mit Anno Gfn zu Rantzau, † Kiel 18. Juli 1848, Kgl. dän. OAppell.-Ger.-Rat.

5. Friedrich Sebastian, geb. Wandsbek 15. Juni 1829, K. u. K. Rittm. a. D.; verm. Oberalm 28. Mai 1867 mit Josephine Robert, geb. Oberalm 23. Dez. 1844 (gesch.). [Oberalm bei Hallein.]

Tochter: Adelaide Josephine Georgine, geb. Oberalm 23. Okt. 1869; verm. Berlin 29. Nov. 1887 mit Franz Frhrn von der Lancken-Wakenitz, Fkherrn auf Groß-Lipsitz und Ramitz, Kgl. preuß. Rittm. der Res. des GHus.-Rgts. [Carnitz auf Rügen.]

Löwenthal, s. Schaller von Löwenthal.

Lucius von Ballhausen*.

Katholisch. — Preußen (Prov. Sachsen). — Preuß. Adel und Frhr (letzterer event. in zwei Primogenituren vererbend) d. d. Charlottenburg 5. Mai 1888. — Beschreibung des Wappens und Näheres über die Standeserhebung im Jahrg. 1891, S. 535.

Robert Sigmund Maria Joseph Freiherr Lucius von Ballhausen, geb. Erfurt 20. Dez. 1835, Herr auf Groß- und Klein-Ballhausen und Stoedten, Kr. Weißensee, Kgl. preuß. Staatsmin., vorm. Min. für Lowirtschaft, Domänen und Forsten und Oberstlt. a. D., Mitgl. des preuß. Herrenh. auf Lebenszeit; verm. Manchester 17. Nov. 1864 mit — Juliet Marie Souchay (aus der franz. Emigrantenfamilie Souchay de la Duboissière), geb. Withington bei Manchester 26. Juli 1835. [Klein-Ballhausen bei Straußfurt und Berlin.]

Kinder, von Lucius: 1. Charles Souchay, geb. Klein-Ballhausen 6. Okt. 1865, Herr auf Nieder-Horka, Kr. Rothenburg, NLausitz; verm. I) Wanzleben 20. Sept. 1890 mit Brigitte Kühne, geb. . . 17. März 1872 (gesch. 28. April 1898; wiederverm. . . .); II) Leipzig 12. Juli 1899 mit — Emmy Gallinat, geb. . . .

2. Otto John Sigismund, geb. Klein-Ballhausen 30. Nov. 1867, **Dr. jur.**, Kgl. preuß. Udrat des Kr. Weißenfee und OLt. der Res. des Ul.-Rgts Nr. 6. [Weißenfee.]
3. Hellmuth Eduard Ferdinand, geb. Klein-Ballhausen 14. Juli 1869, Kgl. preuß. OLt. à la suite des Huf.-Rgts Nr. 17, kmdt z. Dienstl. beim Auswärtigen Amt; verm. Halberg 9. April 1896 mit — Bertha Freiin von Stumm, geb. Neunkirchen 22. Febr. 1876 (evang.). [Berlin.]

Töchter, von Lucius: 1) Irma Ellen, geb. Braunschweig 22. Febr. 1897. 2) Jutta, geb. Berlin 27. Nov. 1900.

4. Ellen Eugenie Auguste Henriette, geb. Klein-Ballhausen 12. Sept. 1877; verm. Berlin 27. Sept. 1898 mit Franz von Kempis, Kgl. preuß. OLt. im GGren.-Rgt Nr. 4, kmdt zur Kriegsakad. [Berlin.]

Lüdinghausen genannt Wolff, 1884.

Ludwig.

Katholisch. — Österreich. — Österr. Adel und Ritter d. d. Wien 15. Dez. 1885; österr. Frhr. mit Wappenbesserung d. d. Ischl 17. Juli (Diplom d. d. Wien 9. Okt.) 1895. — Beschreibung des Wappens und Näheres über die Standeserhebung im Jahrg. 1897, S. 603.

Karl Freiherr von Ludwig, geb. Wien 30. Aug. 1836, K. u. K. FML. i. R., Oberst-Inh. des Korpsart.-Rgts Nr. 14; verm. Wien 3. Febr. 1881 mit — Marie Freiin Klein von Wisenberg, geb. Wien 26. Febr. 1858. [Wien.]

Sohn: Karl, geb. Laibach 22. Aug. 1883.

Ludwigstorff.

Katholisch. — Österreich. — Rittermäßiger Reichsadelsstand mit Wappenbesserung d. d. Prag 27. Nov. 1589; bestätigt mit Wappenbesserung d. d. Wien 19. Juli 1632; Reichsritter mit dem Prädikat „Edler von Ludwigstorff" d. d. Wien 15. Jan. 1697 (für Johann Rudolf von Kaby); niederösterr. neuer Ritterstand. 6. Mai 1699; erbländ.-österr. Frhr. mit dem Titel „Edler Herr von Ludwigstorff, Frhr von Goldlamb" d. d. Wien 16. Jan. 1703 (Diplomausfertigung darüber nebst gleichzeitiger Erteilung des ungar. Baronats d. d. Wien 28. Juni 1710); niederösterr. alter Ritterstand 22. Sept. 1712; niederösterr. Herrenstand 23. Jan. 1740, ungar. Indigenat d. d. Wien 30. Mai 1741. — Besitz: a) Das Fideikommiß Guntersdorf, NÖsterr. (gestiftet 29. Sept. 1717); b) das Fideikommiß Deutsch-Altenburg mit Prellenkirchen und Wantheim, NÖsterr. (seit 1709 im Bes. der Fam.). — Näheres über die Standeserhebungen und Beschreibung des Wappens im Jahrg. 1876, S. 445, über die Abstammung s. Jahrg. 1872, S. 400.

† Karl von Ludwigstorff, Freiherr von Goldlamb, geb. . . 1814, † . . 29. Dez. 1863, Frherr auf Guntersdorf, K. K. Km.; verm. . . 1. Mai 1841 mit Gisela Gfin Festetics von Tolna, geb. . . 9. Aug. 1820, † . ., StkD.

Kinder: 1. Marie, geb. . . 15. März 1842, StkD.; verm. Guntersdorf 16. Mai 1863 mit Karl Gfn Spangen von Utterneffe, † . . 30. Juni 1886. [. . .]

2. Leopold, geb. . . 17. Juli 1843, Frherr auf Guntersdorf, K. u. K. Km. und OLt. a. D.; verm. Wien 23. April 1872 mit Gabriele Markgfin von Pallavicini, geb. . . 6. April 1851, † . . 18. Aug. 1883, StkD. [Schloß Guntersdorf bei Wien.]

Kinder: 1) Maria Theresia, geb. Guntersdorf 16. Mai 1873, HofD. J. K. u. K. H. der Frau Ehzgin Isabella, ED. des K. K. adelig-weltlichen Damenstifts „Maria Schul" in Brünn, StkD.

2) Alfons Maria Carl, geb. . . 22. Aug. 1871, K. u. K. Rm. und Olt. im Drag.-Rgt Nr. 6. [Enns.]
3) Gabriele Maria Therese, geb. . . 31. Dez. 1875.
4) Leopoldine Marie Christine, geb. Gunterstorf 13. April 1877.
5) Theresia Maria, geb. . . 15. Okt. 1878.
6) Carl Maria, geb. . . 22. Okt. 1880, K. u. K. Lt. im Drag.-Rgt Nr. 6. [Enns.]

3. Anton, geb. . . 16. Jan. 1845, Herr auf Deutsch-Altenburg, K. u. K. Rm. und GMaj; verm. Schönborn 21. Juli 1869 mit — Anna Gfin von Schönborn-Buchheim, geb. Schönborn 4. Sept. 1848, K. u. K. PD. und StkD. (s. Goth. Hofkalender, II. Abt.). [Deutsch-Altenburg.]
Kinder: 1) Anna-Maria, geb. . . 15. Juni 1870, StkD.; verm. Deutsch-Altenburg 7. Juli 1892 mit Franz-Xaver Edlem Herrn zu Walterskirchen, Frhrn zu Wolfsthal, K. u. K. Rm. [Wolfsthal.]
2) Franziska, geb. . . 18. Mai 1873; verm. Deutsch-Altenburg 2. Sept. 1895 mit Nikolaus Gfn Zichy zu Zich und Vásonykeö, K. u. K. Rm. [Szent-Peter bei Komorn.]
3) Rudolf, geb. . . 30. Okt. 1883.

4. Caroline, geb. . . 31. Aug. 1847. [. . .]
5. Rudolf, geb. . . 6. Aug. 1852, K. u. K. Rm. [. . .]

Lüninck, 1902.

Lupin.

Protestantisch. — Bayern. — Reichsadel mit Wappenbestätigung d. d. Innsbruck 29. März 1563 (vom Kaiser Ferdinand I.); bayer. Frhr. d. d. . . 24. Okt. (immatrikuliert 6. Nov.) 1829. — Besitz: Das Fideikommiß Illerfeld (errichtet 1845) bei Memmingen. — Beschreibung des Wappens und geschichtl. Übersicht im Jahrg. 1861, S. 452.

† Friedrich Freiherr von Lupin, geb. Memmingen 11. Nov. 1771, † Illerfeld 28. Nov. 1845, Stifter und 1. Frherr, Kgl. bayer. OBergrat; verm. I) Memmingen 15. Febr. 1796 mit Marie Ursula von Hartlieb-Walsporn, geb. Memmingen 27. Dez. 1776, † das. 6. Jan. 1807; II) . . 16. Febr. 1809 mit Juliane Katharine von Wachter, geb. Memmingen 24. Juli 1790, † Illerfeld 28. Sept. 1857.

Kinder: a) 1r **Ehe:** 1. † Ulysses, geb. Memmingen 11. Febr. 1800, † München 19. Jan. 1884, Kgl. bayer. OAppell.-Ger.-Rat a. D.; verm. Ansbach 23. Juni 1836 mit Aline Freiin von Seefried auf Buttenheim, geb. . . 8. Okt. 1815, † München 22. Jan. 1893.
Kinder: 1) Aline Henriette Julie Flora, geb. Ansbach 24. Mai 1838. [München.]
2) Eugenie Henriette Bertha, geb. Bamberg 24. Febr. 1843. [München.]
3) Albert Hans, geb. Bamberg 19. April 1848, Kgl. bayer. Bez.-Amtmann a. D. [München.]

— b) 2r **Ehe:** 2. † Adolf, geb. Memmingen 22. Nov. 1811, † Adelholzen 19. Aug. 1888, Kgl. bayer. Rm. und OAppell.-Ger.-Rat a. D.; verm. München 1. Mai 1843 mit Magdalene Freiin von Niethammer, geb. München 26. Jan. 1826, † das. 6. Mai 1896.
Kinder: 1) † Theodor Emanuel Friedrich Julius, geb. München 31. Mai 1846, † Wolfratshausen 6. Juni 1896, Kgl. bayer. Rm. und Forstm.; verm. München 23. Juni 1879 mit — Anna Margarete Friederike Alberta von Zeuner, geb. . ., Teras, 24. Jan. 1849. [München.]
Tochter: Friederike Fernanda Martha Bertha Florence, geb. Wolfratshausen 4. Sept. 1883.

2) Karl Ludwig Ulysses, geb. München 15. Juli 1848, Kgl. bayer. Km. und Oberstlt. a. D.; verm. Baden-Baden 18. Okt. 1890 mit Gisela verw. Esmarch, geb. Freiin von Wolzogen, geb. Breslau 22. April 1858. [München.]

Kinder: (1) Wanda, geb. München 5. Nov. 1897.
(2) Walther Adolf, geb. München 8. April 1902.

3) Sophie Ottilie, geb. Aschaffenburg 13. Juli 1854; verm. München 28. Juli 1894 mit Ludwig Denk, Kgl. bayer. OBerg- und Salinenrat a. D. [München.]

3. † Julius, geb. Illerfeld 18. Mai 1818, † Passau 30. Mai 1882, Kgl. bayer. Bez.-Ger. Rat a. D.; verm. Passau 27. Okt. 1858 mit — Leopoldine Graf, geb. Wertheim, Baden, 23. April 1838. [Passau.]

Kinder: 1) Max Franz Adolf, geb. Passau 5. Aug. 1859; verm. I) Wertheim, Baden, 22. Okt. 1887 mit Helene Keppler, geb. Passau 6. Dez. 1865, † das. 17. Jan. 1896; II) Mindelheim 19. Juli 1897 mit — Eleonore Riedner, geb. Ansbach 21. Sept. 1871. [Passau.]

Kinder: a) 1r **Ehe:** (1) Franz, geb. Passau 2. Okt. 1888.
(2) Elisabeth, geb. Passau 22. Dez. 1889.
— b) 2r **Ehe:** (3) Otto Max, geb. Passau 4. Mai 1898.
(4) Olga Eveline, geb. Passau 21. Aug. 1899.
(5) Albert Julius, geb. Passau 13. Nov. 1900.

2) Bertha Sophie Therese Georgine, geb. Passau 11. Sept. 1860. [Passau.]

3) Agathon Julius, geb. Passau 29. März 1862; verm. Adell, VSt. v. NAm., 2. Juni 1891 mit — Marie Glasmann, geb. Koblenz 4. Okt. 1871. [Milwaukee.]

Sohn: Leopold, geb. Adell 2. März 1895.

4. † Friedrich Georg, geb. Illerfeld 21. Aug. 1825, † das. 6. Aug. 1895, Fkherr; verm. Neuburg a. d. D. 12. Sept. 1866 mit — Luise Antonie Friederike von Schmadel, geb. Augsburg 22. Jan. 1847. [Illerfeld.]

Kinder: 1) Paula, geb. Illerfeld 13. Nov. 1867; verm. das. 16. Mai 1892 mit Karl Schroter, Kgl. württemb. Hptm. und Komp.-Chef im Inf.-Rgt Nr. 121. [Ludwigsburg.]

2) Ferdinand Karl, geb. Illerfeld 6. Febr. 1869, Fkherr auf Illerfeld.
3) Gustav Julius Max, geb. Illerfeld 5. April 1871. [. . .]
4) Olga, geb. Illerfeld 16. Juli 1876.

5. † Hugo, geb. Illerfeld 26. Juli 1829, † Stuttgart 12. Mai 1902, Kgl. württemb. Gen.-Lt. z. D.; verm. Stuttgart 5. Juni 1860 mit — Karoline Veiel, geb. Böblingen 3. Nov. 1841. [Stuttgart.]

Kinder: 1) Arthur Gustav, geb. Stuttgart 15. April 1861, Kgl. württemb. Rittm. im Ul.-Rgt Nr. 20 und Adj. der 27. Div. (2. Kgl. württemb.), (Mr des Joh.-O.; verm. Stuttgart 19. Mai 1894 mit — Gisela Jobst, geb. Stuttgart 16. Sept. 1873 (s. Jahrg. 1901, S. 456). [Ulm.]

Kinder: (1) Friedrich, geb. Ulm 6. Okt. 1895.
(2) Mathilde Margarete, geb. Ulm 3. Sept. 1896.
(3) Edith Alice, geb. Ludwigsburg 14. April 1900.

2) Helene, geb. Stuttgart 29. Jan. 1866.
3) Kurt, geb. Ludwigsburg 30. Sept. 1867, Kgl. württemb. Hptm. und Komp.-Chef im Inf.-Rgt Nr. 127. [Ulm.]
4) Elisabeth, geb. Ludwigsburg 18. Juni 1869. [Stuttgart.]
5) Selma, geb. Ludwigsburg 3. Febr. 1878.
6) Meta, geb. Ludwigsburg 31. Juli 1879.

6. † Agathon, geb. Illerfeld 5. Mai 1831, † München 1. Okt. 1897, Kgl. bayer. OBdesger.-Rat a. D.; verm. I) Falkenhaus, Bayern, 8. Sept. 1863 mit Adele Freiin von Waldenfels a. d. H. Taufertitz, geb. . . 3. Febr. 1844, † Amberg 11. Juli 1873; II) Stuttgart 29. Okt. 1874 mit — Bertha Veiel, geb. Schorndorf 16. April 1844. [München.]

Kinder: a) 1r **Ehe:** 1) Emma, geb. Amberg 30. April 1871; verm. Augsburg

JULY 75
N. MANCHESTER,
INDIANA